



Документы

ГУБЕРНАТОР ПРИМОРСКОГО КРАЯ

РАСПОРЯЖЕНИЕ № 48-рг

от 28 марта 2017 года

О медицинском обеспечении граждан Российской Федерации мужского пола 15-16-летнего возраста до их первоначальной постановки на воинский учет в 2017 году

В соответствии с Федеральным законом от 28 марта 1998 года № 53-ФЗ "О воинской обязанности и военной службе", постановлением Правительства Российской Федерации от 31 декабря 1999 года № 1441 "Об утверждении Положения о подготовке граждан Российской Федерации к военной службе", приказом Министра обороны Российской Федерации и Министерства здравоохранении Российской Федерации от 23 мая 2001 года № 240/168 "Об организации медицинского обеспечения подготовки граждан Российской Федерации к военной службе"

1. Департаменту здравоохранения Приморского края осуществлять руководство лечебно-профилактическими учреждениями края по медицинскому обеспечению граждан Российской Федерации мужского пола 15-16-летнего возраста (далее – юноши) до их первоначальной постановки на воинский учет по следующим направлениям:

раннее выявление функциональных нарушений, заболеваний, отклонений в физическом и психическом развитии юношей, а также факторов медико-социального риска возникновения заболеваний (условий учебы, труда, быта);

разработка и осуществление профилактической работы с юношами в образовательных организациях и по месту жительства с динамическим врачебным наблюдением за юношами, имеющими отклонения в состоянии здоровья, проведение нуждающимся лечебно-оздоровительных мероприятий;

систематический анализ состояния здоровья и физического развития юношей, качества и эффективности медицинского наблюдения, разработка и осуществление мероприятий по совершенствованию медицинского обеспечения.

2. Департаменту информационной политики Приморского края обеспечить официальное опубликование настоящего распоряжения.

3. Контроль за исполнением настоящего распоряжения возложить на вице-губернатора Приморского края, курирующего вопросы здравоохранения, социальной сферы, физической культуры и спорта.

Губернатор края
В.В. Миклушевский

ГУБЕРНАТОР ПРИМОРСКОГО КРАЯ

РАСПОРЯЖЕНИЕ № 47-рг

от 28 марта 2017 года

О внесении изменений в распоряжение Губернатора Приморского края от 13 марта 2015 года № 45-рг «О Координационном совете по вопросам реализации государственной программы Приморского края «Развитие физической культуры и спорта Приморского края» на 2013-2020 годы»

На основании Устава Приморского края

1. Внести в состав Координационного совета по вопросам реализации государственной программы Приморского края «Развитие физической культуры и спорта Приморского края» на 2013-2020 годы, утвержденный распоряжением Губернатора Приморского края от 13 марта 2015 года № 45-рг «О Координационном совете по вопросам реализации государственной программы Приморского края «Развитие физической культуры и спорта Приморского края» на 2013-2020 годы» (в редакции распоряжения Губернатора Приморского края от 3 августа 2016 года № 138-рг), изменения, изложив его в новой редакции согласно приложению к настоящему распоряжению.

2. Департаменту информационной политики Приморского края обеспечить официальное опубликование настоящего распоряжения.

Губернатор края
В.В. Миклушевский

Приложение
к распоряжению
Губернатора Приморского края
от 28 марта 2017 года № 47-рг

СОСТАВ Координационного совета по вопросам реализации государственной программы Приморского края «Развитие физической культуры и спорта Приморского края» на 2013-2020 годы		
Миклушевский Владимир Влади-мирович	—	Губернатор Приморского края – председатель Координационного совета;
Серебряков Павел Юрьевич	—	вице-губернатор Приморского края – заместитель председателя Координационного совета;
Якушева Ирина Владимировна	—	заместитель директора департамента физической культуры и спорта Приморского края – секретарь Координационного совета.
Члены Координационного совета:		
Аксенов Александр Валентинович	—	директор федерального государственного бюджетного образовательного учреждения среднего профессионального образования «Приморское государственное училище (техникум) олимпийского резерва», заместитель председателя Общественного экспертного совета по развитию физической культуры и массового спорта в Приморском крае (по согласованию);
Барсегян Мовсес Шагенович	—	региональный председатель федерации школьного спорта России (по согласованию);
Блохин Андрей Игоревич	—	и.о. директора департамента государственных программ и внутреннего государственно-го финансового контроля Приморского края;
Веденев Максим Сергеевич	—	и.о. директора департамента градостроительства Приморского края;
Волкова Елена Викторовна	—	директор департамента государственного заказа Приморского края;
Григорьев Денис Александрович	—	президент федерации восточного боевого единоборства Приморского края (по согласованию);
Ефремов Сергей Викторович	—	первый заместитель главы администрации Уссурийского городского округа (по согла-сованию);
Казанцева Татьяна Владимировна	—	директор департамента финансов Приморского края;
Кузнецов Жан Анзорович	—	директор департамента физической культуры и спорта Приморского края;
Кузьмин Андрей Валерьевич	—	директор департамента здравоохранения Приморского края;
Мартыненко Оксана Олеговна	—	директор департамента образования и науки Приморского края;
Прошкина Виктория Анатольевна	—	директор Школы искусства, культуры и спорта Дальневосточного федерального универ-ситета (по согласованию);
Сорокин Евгений Николаевич	—	исполнительный директор некоммерческого партнерства «Спортивный клуб «Примо-рье»» (по согласованию);
Цыбулин Константин Владимирович	—	директор муниципального автономного учреждения «Центр физической культуры и массового спорта среди различных слоев населения» (по согласованию);
Чупанов Анатолий Александрович	—	исполнительный директор общественной организации «Федерация лыжных гонок Приморского края» (по согласованию);
Ясин Константин Александрович	—	заместитель руководителя общественной организации «Федерация восточного боевого единоборства (дисциплина кудо) Приморского края» (по согласованию).

ГУБЕРНАТОР ПРИМОРСКОГО КРАЯ

ПОСТАНОВЛЕНИЕ № 22-пг

от 29 марта 2017 года

О внесении изменений в постановление Губернатора Приморского края от 15 июля 2008 года № 58-пг «Об утверждении Порядка назначения и выплаты пенсии за выслугу лет государственным гражданским служащим Приморского края»

На основании Устава Приморского края, в целях приведения нормативных правовых актов Губернатора Приморского края в соответствие с действующим законодательством

ПОСТАНОВЛЯЮ:

1. Внести в Порядок назначения и выплаты пенсии за выслугу лет государственным гражданским служащим Приморского края, утвержден- ный постановлением Губернатора Приморского края от 15 июля 2008 года № 58-пг «Об утверждении Порядка назначения и выплаты пенсии за выслугу лет государственным гражданским служащим Приморского края» (в редакции постановлений Губернатора Приморского края от 31 мая 2010 года № 61-пг, от 20 июля 2012 года № 52-пг, от 5 февраля 2013 года № 16-пг, от 1 июля 2013 года № 73-пг, от 8 августа 2014 года № 51-пг, от 16 июня 2015 года № 40-пг, от 7 февраля 2017 года № 4-пг) (далее – Порядок), следующие изменения:

1.1. Изложить абзац десятый пункта 2.1 Порядка в следующей редакции:

«Документы, указанные в абзацах четвертом, пятом, восьмом (за исключением трудовой книжки и ее копии), девятом настоящего пункта, представляются гражданским служащим самостоятельно. В случае оформления пенсии за выслугу лет гражданским служащим, прекратившим осуществление профессиональной служебной деятельности на должностях государственной гражданской службы Приморского края, докумен- ты, указанные в абзацах четвертом, пятом, восьмом, девятом настоящего пункта, представляются им самостоятельно.»;

1.2. Исключить в абзаце двенадцатом пункта 2.2 Порядка слово «лично».

2. Настоящее постановление вступает в силу со дня его официального опубликования и распространяет свое действие на правоотношения, возникшие с 1 января 2017 года.

3. Департаменту информационной политики Приморского края обеспечить официальное опубликование настоящего постановления.

И.о. Губернатора края
В.И. Усольцев

ДМИНИСТРАЦИЯ ПРИМОРСКОГО КРАЯ

ПОСТАНОВЛЕНИЕ № 95-па

от 29 марта 2017 года

О распределении субсидий из краевого бюджета бюджетам муниципальных образований Приморского края на проведение мероприятий по предупреждению чрезвычайных ситуаций муниципального характера, направленных на недопущение затопления сельских населенных пунктов Приморского края, расположенных на береговой территории озера Ханка, в первом полугодии 2017 года

На основании Устава Приморского края, Закона Приморского края от 23 декабря 2016 года № 52-КЗ «О краевом бюджете на 2017 год и плановый период 2018 и 2019 годов», в соответствии с постановлением Администрации Приморского края от 7 декабря 2012 года № 386-па «Об утверждении государственной программы Приморского края «Защита населения и территории от чрезвычайных ситуаций, обеспечение пожарной безопасности и безопасности людей на водных объектах Приморского края» на 2013-2020 годы» Администрация Приморского края

ПОСТАНОВЛЯЕТ:

1. Утвердить прилагаемое распределение субсидий из краевого бюджета бюджетам муниципальных образований Приморского края на проведение мероприятий по предупреждению чрезвычайных ситуаций муниципального характера, направленных на недопущение затопления сельских населенных пунктов Приморского края, расположенных на береговой территории озера Ханка, в первом полугодии 2017 года.

2. Департаменту информационной политики Приморского края обеспечить официальное опубликование настоящего постановления.

И.о. Губернатора края –
Главы Администрации Приморского края
В.И. Усольцев

УТВЕРЖДЕНО
постановлением
Администрации Приморского края
от 29 марта 2017 года № 95-па

РАСПРЕДЕЛЕНИЕ субсидии из краевого бюджета бюджетам муниципальных образований Приморского края на проведение мероприятий по предупреждению чрезвычайных ситуаций муниципального характера, направленных на недопущение затопления сельских населенных пунктов Приморского края, расположенных на береговой территории озера Ханка, в первом полугодии 2017 года

№ п/п	Наименования муниципальных образований Приморского края	Размер субсидии, руб.
1.	Спасский муниципальный район	2400000,0
	Итого	2400000,0

ИЗБИРАТЕЛЬНАЯ КОМИССИЯ ПРИМОРСКОГО КРАЯ

РЕШЕНИЕ 12/97

27.03.2017

г. Владивосток

О сборе предложений по кандидатурам для дополнительного зачисления в резерв составов участковых комиссий Приморского края избирательных участков № 3220, № 3222, № 3226

Рассмотрев обращение территориальной избирательной комиссии Черниговского района от 14 марта 2017 года № 01-14/37 о принятии реше- ния о сборе предложений для дополнительного зачисления в резерв составов участковых комиссий Приморского края избирательных участков № 3220, № 3222, № 3226, в соответствии с пунктом 5.1 статьи 27 Федерального закона «Об основных гарантиях избирательных прав и права на участие в референдуме граждан Российской Федерации», частью 9 статьи 24 Избирательного кодекса Приморского края, пунктом 111 По- рядка формирования резерва составов участковых комиссий и назначения нового члена участковой комиссии из резерва составов участковых комиссий, утвержденного постановлением Центральной избирательной комиссии Российской Федерации от 5 декабря 2012 года № 152/1137-6, Избирательная комиссия Приморского края

РЕШИЛА:

1. Обратиться к субъектам, имеющим право на выдвижение кандидатур для дополнительного зачисления в резерв составов участковых комиссий, о возможности представления в территориальную избирательную комиссию Черниговского района в срок с 3 апреля 2017 года по 24 апреля 2017 года включительно своих предложений по кандидатурам для дополнительного зачисления в резерв составов участковых комиссий Приморского края избирательных участков № 3220, № 3222, № 3226.

2. Территориальной избирательной комиссии Черниговского района осуществить сбор предложений по кандидатурам для дополнительного зачисления в резерв составов участковых комиссий Приморского края избирательных участков № 3220, № 3222, № 3226 и направить их в срок не позднее 15 дней со дня окончания срока приема предложений по кандидатурам для дополнительного зачисления в резерв составов участко- вых комиссий Приморского края в установленном порядке в Избирательную комиссию Приморского края.

3. Опубликовать информационное сообщение (прилагается) о дополнительном зачислении в резерв составов участковых комиссий Приморского края избирательных участков № 3220, № 3222, № 3226 в газете «Приморская газета: официальное издание органов государственной власти Приморского края» и разместить на официальном сайте Избирательной комиссии Приморского края в информационно-телекоммуникационной сети «Интернет».

4. Направить настоящее решение в территориальную избирательную комиссию Черниговского района для приема предложений по кандидатурам для дополнительного зачисления в резерв составов участковых комиссий Приморского края избирательных участков № 3220, № 3222, № 3226.

*Председатель комиссии Т.В. Гладких
Секретарь заседания О.И. Бондакова*

**Приложение
к решению Избирательной комиссии Приморского края
от 27 марта 2017 года № 12/97**

**Информационное сообщение Избирательной комиссии
Приморского края о дополнительном зачислении в резерв составов участковых
комиссий Приморского края**

Избирательная комиссия Приморского края объявляет о сборе предложений по кандидатурам для дополнительного зачисления в резерв составов участковых комиссий Приморского края избирательных участков № 3220, № 3222, № 3226.

Субъектам, имеющим право на выдвижение кандидатур для дополнительного зачисления в резерв составов участковых комиссий, предлагается в срок с 3 апреля 2017 года по 24 апреля 2017 года включительно представить свои предложения по кандидатурам для дополнительного зачисления в резерв составов участковых комиссий Приморского края избирательных участков № 3220, № 3222, № 3226.

Документы направлять в территориальную избирательную комиссию Черниговского района по адресу: 692372, Приморский край, Черниговский район, с. Черниговка, ул. Буденного, д.23, каб.215; тел.: 8 (42351) 25-538.

Кандидатуры для зачисления в резерв составов участковых комиссий не должны иметь ограничений, установленных пунктом 1 статьи 29 (за исключением подпунктов «ж», «з», «и», «к» и «л») Федерального закона «Об основных гарантиях избирательных прав и права на участие в референдуме граждан Российской Федерации».

Форма письменного согласия гражданина для назначения членом участковой избирательной комиссии и зачисления в резерв составов участковых комиссий установлена приложением № 1 к Порядку формирования резерва составов участковых комиссий и назначения нового члена участковой комиссии из резерва составов участковых комиссий, утвержденного постановлением Центральной избирательной комиссии Российской Федерации от 5 декабря 2012 года № 152/1137-6 (в редакции постановления Центральной избирательной комиссии Российской Федерации от 10 июня 2015 года №286/1680-6).

ИЗБИРАТЕЛЬНАЯ КОМИССИЯ ПРИМОРСКОГО КРАЯ

РЕШЕНИЕ 12/98

27.03.2017

г. Владивосток

**Об освобождении члена территориальной
избирательной комиссии Тернейского
района А.В. Барышникова
от обязанностей члена комиссии с правом
решающего голоса до истечения
срока полномочий**

Рассмотрев поступившее в письменной форме заявление члена территориальной избирательной комиссии Тернейского района с правом решающего голоса Анатолия Васильевича Барышникова о сложении своих полномочий члена территориальной избирательной комиссии с правом решающего голоса, в соответствии с пунктами 6, 11 статьи 29 Федерального закона «Об основных гарантиях избирательных прав и права на участие в референдуме граждан Российской Федерации», частями 6, 10 статьи 32 Избирательного кодекса Приморского края Избирательная комиссия Приморского края

РЕШИЛА:

- Освободить Анатолия Васильевича Барышникова от обязанностей члена территориальной избирательной комиссии Тернейского района с правом решающего голоса до истечения срока полномочий.
- Обратиться к субъектам, имеющим право на выдвижение кандидатур в состав территориальных избирательных комиссий, о возможности представления в Избирательную комиссию Приморского края не позднее 20 апреля 2017 года своих предложений по кандидатуре для назначения члена территориальной избирательной комиссии Тернейского района взамен выбывшего.
- Опубликовать настоящее решение в газете «Приморская газета: официальное издание органов государственной власти Приморского края».
- Направить настоящее решение в территориальную избирательную комиссию Тернейского района для сведения и ознакомления с ним А.В. Барышникова.

*Председатель комиссии Т.В. Гладких
Секретарь заседания О.И. Бондакова*

ИЗБИРАТЕЛЬНАЯ КОМИССИЯ ПРИМОРСКОГО КРАЯ

РЕШЕНИЕ 12/99

27.03.2017

г. Владивосток

**Об изменениях в составе контрольно-ревизионной службы при Избирательной
комиссии Приморского края**

В соответствии со статьей 60 Федерального закона «Об основных гарантиях избирательных прав и права на участие в референдуме граждан Российской Федерации», статьей 71 Избирательного кодекса Приморского края и Положением о контрольно-ревизионной службе при Избирательной комиссии Приморского края, утвержденным решением Избирательной комиссии Приморского края от 10 мая 2016 года № 2349/319, Избирательная комиссия Приморского края

РЕШИЛА:

- Назначить в состав контрольно-ревизионной службы при Избирательной комиссии Приморского края Заболотную Татьяну Владимировну, члена Избирательной комиссии Приморского края с правом решающего голоса, Мисливуа Григория Олеговича, заместителя главного бухгалтера Управления Федеральной службы по надзору в сфере связи, информационных технологий и массовых коммуникаций по Приморскому краю.
- Опубликовать настоящее решение в газете «Приморская газета: официальное издание органов государственной власти Приморского края».

*Председатель комиссии Т.В. Гладких
Секретарь заседания О.И. Бондакова*

ДЕПАРТАМЕНТ ПО ТАРИФАМ ПРИМОРСКОГО КРАЯ

ПРИКАЗ № 26

27 марта 2017 года

г. Владивосток

**О внесении изменений в приказ департамента
по тарифам Приморского края от 20 августа
2014 года № 75 «Об утверждении Административного
Регламента исполнения департаментом по тарифам
Приморского края государственной функции по
осуществлению регионального государственного контроля
(надзора) в сферах деятельности, относящихся к компетенции
департамента по тарифам Приморского края»**

В соответствии с Федеральным законом от 26 декабря 2008 года № 294-ФЗ «О защите прав юридических лиц и индивидуальных предпринимателей при осуществлении государственного контроля (надзора) и муниципального контроля», постановлением Администрации Приморского края от 5 октября 2011 года № 249-на «О разработке и утверждении административных регламентов исполнения государственных функций и административных регламентов предоставления государственных услуг», на основании постановления Администрации Приморского края от 6 августа 2007 года № 214-па «О переименовании Региональной энергетической комиссии Приморского края и об утверждении Положения о департаменте по тарифам Приморского края»

ПРИКАЗЫВАЮ:

- Внести в административный регламент исполнения департаментом по тарифам Приморского края государственной функции по осуществлению регионального государственного контроля (надзора) в сферах деятельности, относящихся к компетенции департамента по тарифам Приморского края, утвержденный приказом департамента по тарифам Приморского края от 20 августа 2014 года № 75 (далее – Регламент), следующие изменения:
 - В пункте 3.1:
 - Исключить абзац 14;
 - Дополнить абзацем 19 следующего содержания:
«Распоряжением Правительства Российской Федерации от 19 апреля 2016 года № 724-р «Об утверждении перечня документов и (или) информации, запрашиваемых и получаемых в рамках межведомственного информационного взаимодействия органами государственного контроля (надзора), органами муниципального контроля (надзора) при организации и проведении проверок от иных государственных органов, органов местного самоуправления либо организаций, в распоряжении которых находятся эти документы и (или) информация»;
 - Изложить пункт 4.1 в следующей редакции:
«4.1. Настоящий административный регламент (далее - Регламент) определяет порядок исполнения Департаментом государственной функ-

- ции по осуществлению регионального государственного контроля (надзора) и мероприятий по профилактике нарушений обязательных требований в сферах деятельности, относящихся к компетенции департамента по тарифам Приморского края (далее соответственно - региональный государственный контроль (надзор), мероприятия по профилактике нарушений обязательных требований)).»;
- Дополнить пункт 5.2 абзацами 15-18 следующего содержания:
 - «- запрашивать в рамках межведомственного взаимодействия документы и (или) информацию, включенные в Перечень документов и (или) информации, запрашиваемых и получаемых в рамках межведомственного информационного взаимодействия органами государственного контроля (надзора), органами муниципального контроля при организации и проведении проверок от иных государственных органов, органов местного самоуправления либо подведомственных государственным органам или органам местного самоуправления организаций, в распоряжении которых находятся эти документы и (или) информация, утвержденный распоряжением Правительства Российской Федерации от 19.04.2016 № 724-р (далее – Перечень), от иных государственных органов, органов местного самоуправления либо подведомственных государственным органам или органам местного самоуправления организаций, в распоряжении которых находятся указанные документы;
 - не требовать от субъектов контроля представления документов и (или) информации, включая разрешительные документы, имеющихся в распоряжении иных государственных органов, органов местного самоуправления либо подведомственных государственным органам или органам местного самоуправления организаций, включенных в Перечень;
 - знакомить руководителя, иное должностное лицо или уполномоченного представителя субъекта контроля с документами и (или) информацией, полученными в рамках межведомственного информационного взаимодействия;
 - направлять субъекту контроля требование о предоставлении необходимых пояснений в письменной форме в случае несоответствия документов и (или) информации, включенных в Перечень и предоставленных субъектом контроля по собственной инициативе, документам и (или) информации, полученным департаментом в рамках межведомственного информационного взаимодействия.»;
 - Дополнить пунктом 5.3 следующего содержания:
«5.3. Должностные лица Департамента при осуществлении мероприятий по профилактике нарушений обязательных требований обязаны:
 - обеспечивать размещение на официальном сайте департамента официального сайта Администрации Приморского края и органов исполнительной власти Приморского края в сети Интернет перечней нормативных правовых актов или их отдельных частей, содержащих обязательные требования, оценка соблюдения которых является предметом государственного контроля (надзора), а также текстов соответствующих нормативных правовых актов;
 - осуществлять информирование юридических лиц, индивидуальных предпринимателей по вопросам соблюдения обязательных требований, в том числе посредством проведения семинаров и конференций, разъяснительной работы в средствах массовой информации и иными способами;
 - в случае изменения обязательных требований подготавливать и распространять комментарии о содержании новых нормативных правовых актов, устанавливающих обязательные требования, внесенных изменений в действующие акты, сроков и порядке вступления их в действие, а также рекомендации о проведении необходимых организационных, технических мероприятий, направленных на внедрение и обеспечение соблюдения обязательных требований;
 - обеспечивать регулярное (не реже одного раза в год) обобщение практики осуществления государственного контроля (надзора) и размещать на официальном сайте в сети Интернет соответствующих обобщений, в том числе с указанием наиболее часто встречающихся случаев нарушений обязательных требований с рекомендациями в отношении мер, которые должны приниматься юридическими лицами, индивидуальными предпринимателями в целях недопущения таких нарушений.»;
- Дополнить пункт 6.1 абзацами восьмым-десятым следующего содержания:
 - «- ознакомиться с документами и (или) информацией, полученными департаментом в рамках межведомственного информационного взаимодействия от иных государственных органов, органов местного самоуправления либо подведомственных государственным органам или органам местного самоуправления организаций, в распоряжении которых находятся эти документы и (или) информация, включенные в Перечень;
 - представить документы и (или) информацию, которые находятся в распоряжении иных государственных органов, органов местного самоуправления либо подведомственных государственным органам или органам местного самоуправления организаций и включены в Перечень, по собственной инициативе;
 - представить дополнительные документы, подтверждающие достоверность ранее представленных документов, при направлении в департамент пояснений относительно выявленных ошибок и (или) противоречий в документах, включенных в Перечень и представленных субъектом контроля по собственной инициативе, с документами, полученными департаментом в рамках межведомственного информационного взаимодействия.»;
- Дополнить новым пунктом 9.8 следующего содержания:
«9.8. Мероприятия по профилактике нарушений обязательных требований осуществляются в целях предупреждения нарушений юридическими лицами и индивидуальными предпринимателями обязательных требований, устранения причин, факторов и условий, способствующих нарушениям обязательных требований.»;
- Считать пункт 9.8 пунктом 9.9;
- Дополнить пункт 10.1 подпунктами 3 и 4 следующего содержания:
 - «3) Проведения мероприятий по профилактике нарушений обязательных требований (блок схема исполнения государственной функции приведена в приложении № 3 к Регламенту);
 - 4) Проведения мероприятий по контролю без взаимодействия с субъектом контроля (блок схема исполнения государственной функции приведена в приложении № 4 к Регламенту)).»;
- Дополнить пунктом 17.14 следующего содержания:
«17.14. В случае если проведение плановой или внеплановой выездной проверки оказалось невозможным в связи с отсутствием индивидуального предпринимателя, его уполномоченного представителя, руководителя или иного должностного лица юридического лица, либо в связи с фактическим неосуществлением деятельности юридическим лицом, индивидуальным предпринимателем, либо в связи с иными действиями (бездействием) индивидуального предпринимателя, его уполномоченного представителя, руководителя или иного должностного лица юридического лица, повлекшими невозможность проведения проверки, должностное лицо Департамента составляет акт о невозможности проведения соответствующей проверки с указанием причин невозможности ее проведения. В этом случае Департамент в течение трех месяцев со дня составления акта о невозможности проведения соответствующей проверки вправе принять решение о проведении в отношении таких юридических лица, индивидуального предпринимателя плановой или внеплановой выездной проверки без внесения плановой проверки в ежегодный план плановых проверок и без предварительного уведомления юридического лица, индивидуального предпринимателя.»;
- Дополнить пункт 18.5 абзацем третьим следующего содержания:
«В процессе проведения документарной проверки должностные лица департамента самостоятельно запрашивают в рамках межведомственного взаимодействия следующие документы и (или) информацию, включенные в Перечень, от иных государственных органов, органов местного самоуправления либо подведомственных государственным органам или органам местного самоуправления организаций, в распоряжении которых находятся указанные документы:
 - Сведения из бухгалтерской (финансовой) отчетности;
 - Сведения из Единого государственного реестра юридических лиц;
 - Сведения из Единого государственного реестра индивидуальных предпринимателей;
 - Сведения о среднесписочной численности работников за предшествующий календарный год.»;
- Дополнить новыми пунктами 21-25.5 следующего содержания:
 - «21. Последовательность административных действий (процедур) при проведении мероприятий по профилактике нарушений обязательных требований.
 1. Исполнение государственной функции при проведении мероприятий по профилактике нарушений обязательных требований включает в себя:
 - размещение на официальном сайте в сети Интернет перечней нормативных правовых актов или их отдельных частей, содержащих обязательные требования, оценка соблюдения которых является предметом государственного контроля (надзора), а также текстов соответствующих нормативных правовых актов;
 - информирование юридических лиц, индивидуальных предпринимателей по вопросам соблюдения обязательных требований, в том числе посредством проведения разъяснительной работы в средствах массовой информации и иными способами;
 - обеспечение регулярного обобщения практики осуществления государственного контроля (надзора) и размещение на официальном сайте в сети Интернет соответствующих обобщений, в том числе с указанием наиболее часто встречающихся случаев нарушений обязательных требований с рекомендациями в отношении мер, которые должны приниматься юридическими лицами, индивидуальными предпринимателями в целях недопущения таких нарушений.
 2. Осуществление административных процедур, входящих в состав государственной функции и указанных в пункте 21.1, проводится уполномоченными должностными лицами Департамента.
 22. Размещение на официальном сайте в сети Интернет перечней нормативных правовых актов или их отдельных частей, содержащих обязательные требования, оценка соблюдения которых является предметом государственного контроля (надзора), а также текстов соответствующих нормативных правовых актов
 - 22.1. Основанием начала проведения административной процедуры является осуществление Департаментом государственных услуг в сферах деятельности, входящих в компетенцию Департамента.
 - 22.2. Перечень нормативных правовых актов, указанных в пункте 22 настоящего Регламента, формируется должностными лицами отделов Департамента, уполномоченными осуществлять государственное регулирование цен (тарифов) в соответствующих сферах деятельности, свод информации, представленной отделами департамента и размещение нормативных правовых актов на официальном сайте в сети Интернет осуществляется должностными лицами отдела контроля цен и тарифов департамента.
 - 22.3. Актуализация информации, указанной в пункте 22 настоящего Регламента, осуществляется ежеквартально до 15 числа месяца, следующего за истекшим кварталом, в порядке, утвержденном для первоначального формирования информации в соответствии с пунктом 22.2 настоящего Регламента.
 - 22.4. Результатом исполнения административной процедуры, указанной в подпункте 1 пункта 21.1 настоящего Регламента, является размещенный на официальном сайте департамента в сети Интернет перечень нормативных правовых актов или их отдельных частей, содержащих обязательные требования, оценка соблюдения которых является предметом государственного контроля (надзора), а также текстов соответствующих нормативных правовых актов.
 23. Информирование юридических лиц, индивидуальных предпринимателей по вопросам соблюдения обязательных требований, в том числе посредством проведения разъяснительной работы в средствах массовой информации и иными способами
 - 23.1. Основанием начала проведения административной процедуры является осуществление ответственными лицами и индивидуальными предпринимателями регулируемых видов деятельности в сферах деятельности, относящихся к компетенции департамента.
 - 23.2. Должностные лица отдела контроля цен и тарифов департамента обобщают и анализируют наиболее часто встречающиеся нарушения обязательных требований, осуществляют подготовку комментариев о содержании новых нормативных правовых актов, устанавливающих обязательные требования, внесенных изменений в действующие акты, сроков и порядке вступления их в действие, а также рекомендаций о проведении необходимых организационных, технических мероприятий, направленных на внедрение и обеспечение соблюдения обязательных требований.
 - 23.3. Результатом исполнения административной процедуры, указанной в подпункте 2 пункта 21.1 настоящего Регламента, являются размещенные в целях информирования юридических лиц, индивидуальных предпринимателей по вопросам соблюдения обязательных требований в средствах массовой информации материалы.
 24. Обеспечение регулярного обобщения практики осуществления государственного контроля (надзора) и размещение на официальном сайте в сети Интернет соответствующих обобщений, в том числе с указанием наиболее часто встречающихся случаев нарушений обязательных требований с рекомендациями в отношении мер, которые должны приниматься юридическими лицами, индивидуальными предпринимателями в целях недопущения таких нарушений.
 - 24.1. Основанием начала проведения административной процедуры является наличие решений контролирующих органов, а также судебных решений по административным делам в регулируемых департаментом сферах деятельности.
 - 24.2. При обобщении практики осуществления государственного контроля (надзора) анализируется и обобщается правоприменительная практика организации и проведения государственного контроля (надзора), в рамках которой анализируются вопросы применения законодательства Российской Федерации в области организации и осуществления государственного контроля (надзора), и правоприменительная практика соблюдения обязательных требований, в рамках которой рассматриваются вопросы соблюдения юридическими лицами и индивидуальными предпринимателями обязательных требований, типичные, часто повторяющиеся нарушения обязательных требований и меры, принимаемые департаментом для пресечения и уменьшения количества таких нарушений.
 - 24.3. Анализ правоприменительной практики по направлениям, указанным в пункте 24.2 настоящего Регламента, осуществляется должностными лицами отдела контроля цен и тарифов департамента.
 - 24.4. Должностные лица отдела контроля цен и тарифов департамента на основании анализа правоприменительной практики осуществляют подготовку проекта обзора правоприменительной практики. Указанный обзор рассматривается рабочей группой по обобщению и анализу правоприменительной практики, создаваемой в рамках департамента, утверждается приказом департамента и размещается на официальном сайте департамента официального сайта Администрации Приморского края и органов исполнительной власти Приморского края в сети Интернет.
 - 24.5. Размещение обзора правоприменительной практики на официальном сайте департамента в сети Интернет осуществляется раз в год.
 - 24.6. Результатом исполнения административной процедуры, указанной в подпункте 3 пункта 21.1 настоящего Регламента, является разме-

щенный на официальном сайте департамента в сети Интернет обзор правоприменительной практики.
25. Последовательность административных действий (процедур) при проведении мероприятий по контролю без взаимодействия с субъектом контроля.

25.1. Исполнение государственной функции при проведении мероприятий по контролю без взаимодействия с субъектом контроля включает в себя:

- 1) наблюдение за соблюдением обязательных требований при размещении информации в сети Интернет и средствах массовой информации;
- 2) наблюдение за соблюдением обязательных требований посредством анализа информации о деятельности либо действиях юридического лица или индивидуального предпринимателя, обязанность по представлению которой (в том числе посредством использования федеральных государственных информационных систем) возложена на такие лица в соответствии с федеральным законом.

25.2. Осуществление административных процедур, входящих в состав государственной функции и указанных в пункте 25.1 настоящего Регламента, проводится уполномоченными должностными лицами Департамента.

25.3. Основанием начала проведения административных процедур, указанных в пункте 25.1 настоящего Регламента, является получение задания на проведение мероприятия, утвержденного директором или заместителем директора департамента.

25.4. Оформление и содержание задания, проведение мероприятия и оформление должностными лицами департамента результатов мероприятия по контролю без взаимодействия с субъектом контроля осуществляется в порядке, установленном департаментом.

25.5. Результатом исполнения государственной функции при проведении мероприятия по контролю без взаимодействия с субъектом контроля является принятие должностными лицами департамента в пределах своей компетенции мер по пресечению нарушений обязательных требований в случае их выявления, а также направление в письменной форме директору или заместителю директора департамента мотивированного представления с информацией о выявленных нарушениях для принятия при необходимости решения о назначении внеплановой проверки субъекта контроля по основаниям, указанным в пункте 2 части 2 статьи 10 Федерального закона от 26.12.2008 № 294-ФЗ «О защите прав юридических лиц и индивидуальных предпринимателей при осуществлении государственного контроля (надзора) и муниципального контроля», либо при наличии сведений о готовящихся нарушениях или о признаках нарушений обязательных требований предложений о принятии решения о направлении предостережения.

25.6. В случае получения в ходе проведения мероприятий по контролю без взаимодействия с субъектом контроля сведений о готовящихся нарушениях или признаках нарушения обязательных требований, указанных в частях 5 - 7 статьи 8.2 настоящего Федерального закона от 26.12.2008 № 294-ФЗ «О защите прав юридических лиц и индивидуальных предпринимателей при осуществлении государственного контроля (надзора) и муниципального контроля», департамент направляет субъекту контроля предостережение о недопустимости нарушения обязательных требований.

25.7. Порядок составления и направления предостережения о недопустимости нарушения обязательных требований, подачи юридическим лицом, индивидуальным предпринимателем возражений на такое предостережение и их рассмотрения, порядок уведомления об исполнении такого предостережения определяются Правительством Российской Федерации.»

1.12. Считать пункты 21-23.14 подпунктами 26-28.14 соответственно.

1.13. Дополнить Регламент приложением № 3 «Блок-схема исполнения департаментом по тарифам Приморского края государственной функции по осуществлению регионального государственного контроля (надзора) в сферах деятельности, относящихся к компетенции департамента по тарифам Приморского края, в форме мероприятий по профилактике нарушений обязательных требований» в редакции приложения № 1 к настоящему приказу.

1.14. Дополнить Регламент приложением № 4 «Блок-схема исполнения департаментом по тарифам Приморского края государственной функции по осуществлению регионального государственного контроля (надзора) в сферах деятельности, относящихся к компетенции департамента по тарифам Приморского края, в форме мероприятий по контролю без взаимодействия с субъектом контроля» в редакции приложения № 2 к настоящему приказу.

2. Отделу правовой экспертизы и административно-правового сопровождения департамента по тарифам Приморского края обеспечить направление копии настоящего приказа:

- 1) в течение пяти дней со дня принятия:
- в департамент информационной политики Приморского края для опубликования;
- в течение семи дней со дня принятия:
- в управление Министерства юстиции Российской Федерации по Приморскому краю для включения в федеральный регистр нормативных правовых актов субъектов Российской Федерации и проведения юридической экспертизы;
- в Законодательное Собрание Приморского края;
- 3) в течение десяти дней со дня его принятия в прокуратуру Приморского края.
3. Настоящий приказ вступает в силу со дня его официального опубликования.

Директор департамента
по тарифам Приморского края В.А. Малиюцкий

Приложение № 1
к приказу департамента
по тарифам Приморского края
от 27.03.2017 № 26

Приложение № 3
к Административному
регламенту,
утвержденному приказом
департамента по тарифам
Приморского края
от 20.08.2014 № 75

БЛОК-СХЕМА
ИСПОЛНЕНИЯ ДЕПАРТАМЕНТОМ ПО ТАРИФАМ ПРИМОРСКОГО КРАЯ
ГОСУДАРСТВЕННОЙ ФУНКЦИИ ПО ОСУЩЕСТВЛЕНИЮ РЕГИОНАЛЬНОГО
ГОСУДАРСТВЕННОГО КОНТРОЛЯ (НАДЗОРА) В СФЕРАХ ДЕЯТЕЛЬНОСТИ,
ОТНОСЯЩИХСЯ К КОМПЕТЕНЦИИ ДЕПАРТАМЕНТА ПО ТАРИФАМ
ПРИМОРСКОГО КРАЯ, В ФОРМЕ МЕРОПРИЯТИЙ ПО ПРОФИЛАКТИКЕ
НАРУШЕНИЙ ОБЯЗАТЕЛЬНЫХ ТРЕБОВАНИЙ

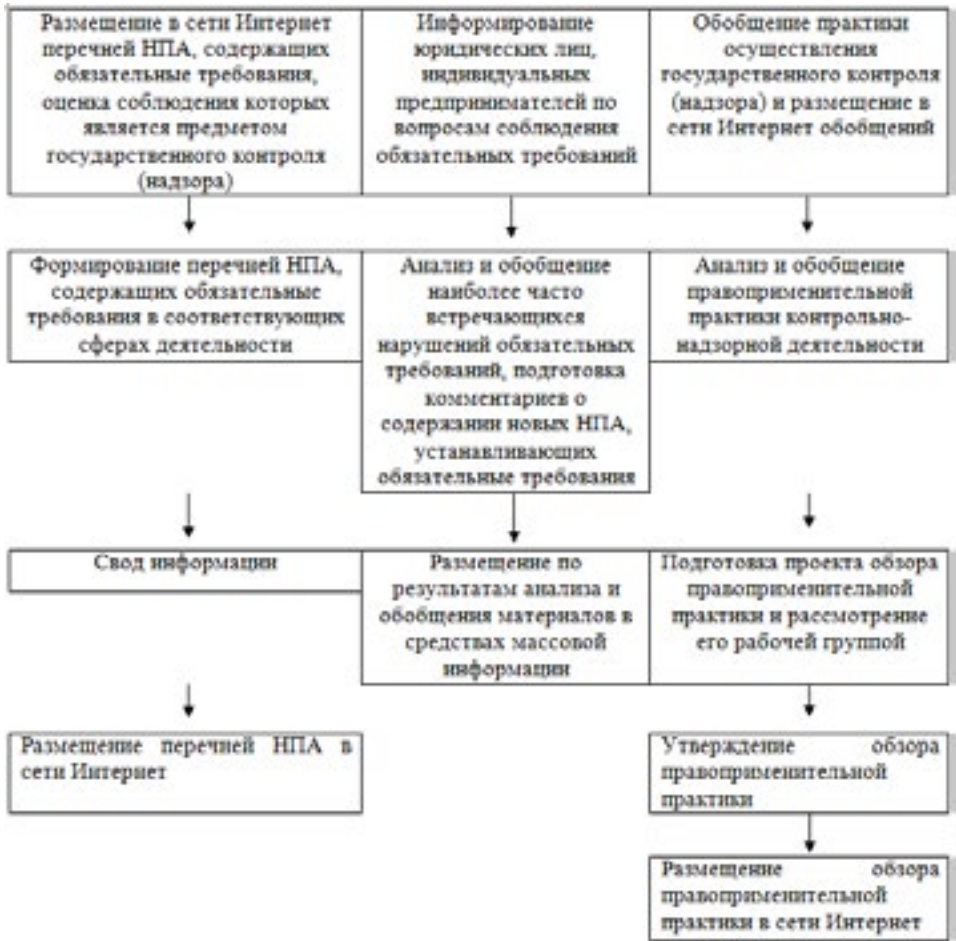

Приложение № 2
к приказу департамента
по тарифам Приморского края
от 27.03.2017 № 26

Приложение № 4
к Административному
регламенту,
утвержденному приказом
департамента по тарифам

Приморского края
от 20.08.2014 № 75

БЛОК-СХЕМА
ИСПОЛНЕНИЯ ДЕПАРТАМЕНТОМ ПО ТАРИФАМ ПРИМОРСКОГО КРАЯ
ГОСУДАРСТВЕННОЙ ФУНКЦИИ ПО ОСУЩЕСТВЛЕНИЮ РЕГИОНАЛЬНОГО
ГОСУДАРСТВЕННОГО КОНТРОЛЯ (НАДЗОРА) В СФЕРАХ ДЕЯТЕЛЬНОСТИ,
ОТНОСЯЩИХСЯ К КОМПЕТЕНЦИИ ДЕПАРТАМЕНТА ПО ТАРИФАМ
ПРИМОРСКОГО КРАЯ, В ФОРМЕ МЕРОПРИЯТИЙ ПО КОНТРОЛЮ БЕЗ
ВЗАИМОДЕЙСТВИЯ
С СУБЪЕКТОМ КОНТРОЛЯ

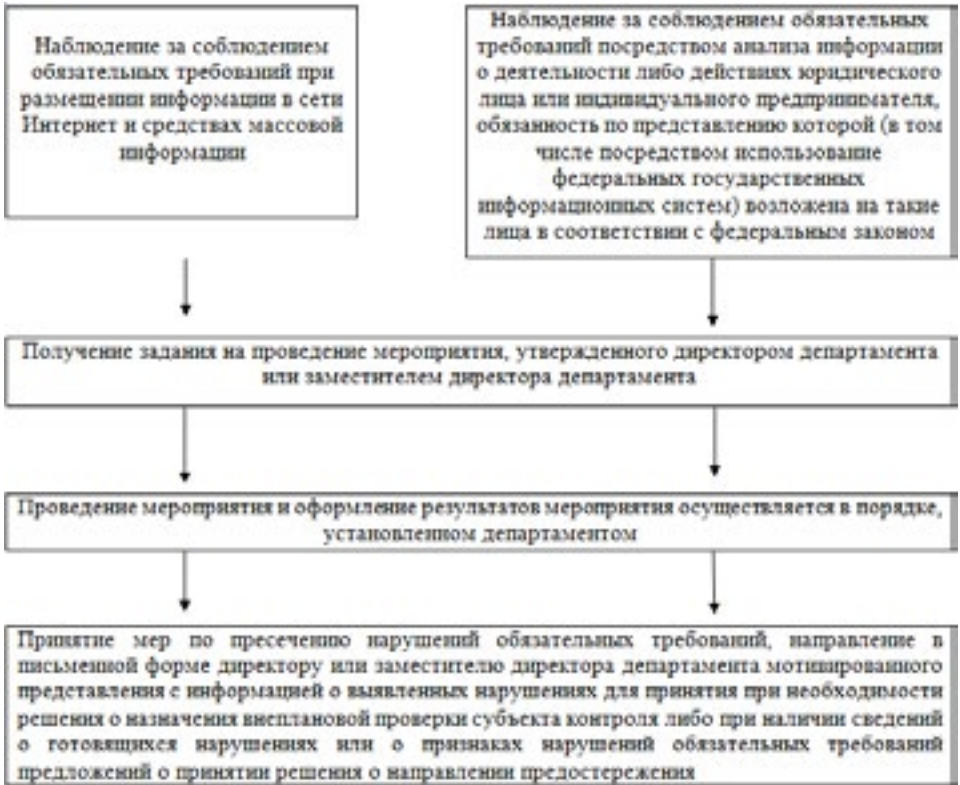

ГУБЕРНАТОР ПРИМОРСКОГО КРАЯ

ПОСТАНОВЛЕНИЕ № 23-пг

от 30 марта 2017 года

О внесении изменений в постановление Губернатора Приморского края от 30 июля 2008 года № 73-пг «Об утверждении Порядка и условий командирования государственных гражданских служащих Приморского края»

На основании Устава Приморского края
ПОСТАНОВЛЯЮ:

1. Внести в Порядок и условия командирования государственных гражданских служащих Приморского края, утвержденные постановлением Губернатора Приморского края от 30 июля 2008 года № 73-пг «Об утверждении Порядка и условий командирования государственных гражданских служащих Приморского края» (в редакции постановлений Губернатора Приморского края от 24 марта 2011 года № 21-пг, от 2 июля 2012 года № 43-пг, от 12 сентября 2012 года № 65-пг, от 25 апреля 2013 года № 58-пг, от 10 октября 2014 года № 75-пг, от 4 марта 2015 года № 21-пг, от 13 октября 2015 года № 68-пг, от 17 января 2017 года № 1-пг) (далее – Порядок), следующие изменения:

- 1.1. В пункте 16 Порядка:
заменить в абзаце третьем слова «за пределы территории Приморского края» словами «в иной субъект Российской Федерации»;
заменить в абзаце четвертом слова «в пределах Приморского края» словами «по Приморскому краю»;
- 1.2. Заменить в абзаце втором пункта 18 Порядка слова «за пределами Приморского края» словами «в иной субъект Российской Федерации».
2. Департаменту информационной политики Приморского края обеспечить официальное опубликование настоящего постановления.

Губернатор края
В.В. Миклушевский

АДМИНИСТРАЦИЯ ПРИМОРСКОГО КРАЯ

ПОСТАНОВЛЕНИЕ № 97-па

от 30 марта 2017 года

О внесении изменения в постановление Администрации Приморского края от 13 сентября 2016 года № 425-па «О государственной поддержке граждан, жилые помещения которых признаны непригодными для проживания в результате чрезвычайной ситуации, вызванной ливневыми дождями на территории Приморского края в августе – сентябре 2016 года»

На основании Устава Приморского края, в соответствии с Законом Приморского края от 6 сентября 2016 года № 881-КЗ «О государственной поддержке граждан, жилые помещения которых признаны непригодными для проживания в результате чрезвычайной ситуации, вызванной ливневыми дождями на территории Приморского края в августе – сентябре 2016 года» Администрация Приморского края

ПОСТАНОВЛЯЕТ:

1. Внести в Порядок предоставления государственной поддержки гражданам, жилые помещения которых признаны непригодными для проживания в результате чрезвычайной ситуации, вызванной ливневыми дождями на территории Приморского края в августе – сентябре 2016 года, утвержденный постановлением Администрации Приморского края от 13 сентября 2016 года № 425-па «О государственной поддержке граждан, жилые помещения которых признаны непригодными для проживания в результате чрезвычайной ситуации, вызванной ливневыми дождями на территории Приморского края в августе – сентябре 2016 года» (в редакции постановления Администрации Приморского края от 10 января 2017 года № 1-па) (далее - Порядок), изменение, заменив в абзаце третьем пункта 2.4 Порядка слова «, в случае их отсутствия – временных удостоверений личности гражданина» словами «или документов, удостоверяющих личность гражданина».
2. Департаменту информационной политики Приморского края обеспечить официальное опубликование настоящего постановления.

Губернатор края –
Глава Администрации Приморского края
В.В. Миклушевский

АДМИНИСТРАЦИЯ ПРИМОРСКОГО КРАЯ

ПОСТАНОВЛЕНИЕ № 98-па

от 30 марта 2017 года

О единовременных компенсационных выплатах отдельным категориям медицинских работников в 2017 году

В соответствии с Федеральным законом от 29 ноября 2010 года № 326-ФЗ «Об обязательном медицинском страховании в Российской Федерации», на основании Устава Приморского края Администрация Приморского края

ПОСТАНОВЛЯЕТ:

1. Установить, что в 2017 году предоставление единовременной компенсационной выплаты медицинским работникам в возрасте до 50 лет, имеющим высшее образование, прибывшим в 2016 и 2017 годах на работу в сельский населенный пункт, либо рабочий поселок, либо поселок

городского типа или переехавшим на работу в сельский населенный пункт, либо рабочий поселок, либо поселок городского типа из другого населенного пункта и заключившим с департаментом здравоохранения Приморского края договор о предоставлении единовременной компенсационной выплаты отдельным категориям медицинских работников (далее – медицинские работники), осуществляется за счет краевого бюджета и иных межбюджетных трансфертов, предоставляемых Приморскому краю из бюджета территориального фонда обязательного медицинского страхования Приморского края в соотношении 40 и 60 процентов соответственно.

2. Утвердить прилагаемый Порядок заключения договора о предоставлении единовременной компенсационной выплаты отдельным категориям медицинских работников.

3. Департаменту здравоохранения Приморского края и государственному учреждению «Территориальный фонд обязательного медицинского страхования Приморского края» ежемесячно представлять в Федеральный фонд обязательного медицинского страхования (далее – ФФОМС) заявки на получение иных межбюджетных трансфертов по форме, установленной ФФОМС.

4. Департаменту информационной политики Приморского края обеспечить официальное опубликование настоящего постановления.

*Губернатор края –
Глава Администрации Приморского края
В.В. Миклушевский*

УТВЕРЖДЕН
постановлением
Администрации Приморского края
от 30 марта 2017 года № 98-па

ПОРЯДОК заключения договора о предоставлении единовременной компенсационной выплаты отдельным категориям медицинских работников

1. Настоящий Порядок заключения договора о предоставлении единовременной компенсационной выплаты отдельным категориям медицинских работников разработан в целях реализации Федерального закона от 29 ноября 2010 года № 326-ФЗ «Об обязательном медицинском страховании в Российской Федерации» (далее – Федеральный закон № 326-ФЗ).

2. Договор о предоставлении единовременной компенсационной выплаты отдельным категориям медицинских работников (далее – договор) заключается департаментом здравоохранения Приморского края (далее – департамент) с медицинским работником в возрасте до 50 лет, имеющим высшее образование, прибывшим в 2016 и 2017 годах на работу в сельский населенный пункт, либо рабочий поселок, либо поселок городского типа или переехавшим на работу в сельский населенный пункт, либо рабочий поселок, либо поселок городского типа из другого населенного пункта, после заключения им трудового договора с государственным учреждением здравоохранения Приморского края (далее – учреждение здравоохранения).

Типовая форма договора утверждается департаментом.

3. Право на получение выплаты предоставляется медицинскому работнику один раз за весь период трудовой деятельности.

4. Медицинский работник для заключения договора представляет в срок до 10 ноября 2017 года в департамент следующие документы (в двух экземплярах):

- заявление о заключении договора;
- копию документа, удостоверяющего личность заявителя;
- копию трудового договора, заверенную в соответствии с действующим законодательством;
- копию трудовой книжки, заверенную в соответствии с действующим законодательством;
- копию диплома об окончании образовательного учреждения высшего образования, заверенную в соответствии с действующим законодательством;
- копию действующего сертификата специалиста медицинского работника или свидетельство об аккредитации специалиста;
- копию СНИЛСа.

Копии документов, указанных в подпунктах «б» - «и» пункта 4 настоящего Порядка, представляются с предъявлением оригиналов документов, которые после сличения с копиями возвращаются медицинскому работнику.

5. Департамент в течение 15 рабочих дней со дня поступления заявления медицинского работника о предоставлении выплаты, соответствующего требованиям, указанным в пункте 2 настоящего Порядка, а также документов, указанных в пункте 4 настоящего Порядка, рассматривает заявление и принимает решение о предоставлении выплаты или об отказе в ее предоставлении.

6. Департамент в течение пяти рабочих дней со дня принятия решения направляет медицинскому работнику на указанный им почтовый (электронный) адрес уведомление о принятом решении.

При принятии решения об отказе в предоставлении выплаты в уведомлении указывается причина отказа.

Медицинский работник вправе повторно обратиться с заявлением о предоставлении выплаты после устранения выявленных несоответствий в порядке, установленном пунктом 4.

7. Департамент отказывает медицинскому работнику в заключении договора в случае:

- несоответствия медицинского работника требованиям, установленным статьей 51 Федерального закона № 326-ФЗ;
- выявления недостоверных сведений, указанных в заявлении о предоставлении выплаты (под недостоверными сведениями понимается наличие искажений и неточностей в содержании представленных документов);
- непредставления или неполного представления документов, указанных в пункте 4 настоящего Порядка;
- если медицинский работник возвратил часть ранее полученной выплаты в связи с прекращением трудового договора с соответствующим учреждением здравоохранения до истечения пятилетнего срока, а затем вновь переехал на работу в сельский населенный пункт, либо рабочий поселок, либо поселок городского типа;
- если медицинский работник переехал на работу в сельский населенный пункт, либо рабочий поселок, либо поселок городского типа из другого сельского населенного пункта, либо рабочего поселка, либо поселка городского типа, где он ранее работал в государственном учреждении здравоохранения Приморского края;
- повторного трудоустройства медицинского работника в лечебно-профилактическое учреждение Приморского края, если он ранее в период с 2011 по 2016 годы состоял в трудовых отношениях с данным учреждением здравоохранения;
- выявления факта получения единовременной компенсационной выплаты медицинским работником.

Медицинский работник несет ответственность за достоверность сведений, указанных в заявлении о предоставлении выплаты.

8. Договор заключается в течение 15 рабочих дней со дня принятия решения о заключении договора.

9. Договор должен содержать следующие условия:

- обязанность медицинского работника работать в течение пяти лет (со дня подписания договора с департаментом) по основному месту работы на условиях нормальной продолжительности рабочего времени, установленной трудовым законодательством для медицинских работников, в соответствии с трудовым договором, заключенным им с учреждением здравоохранения;
 - порядок предоставления медицинскому работнику единовременной компенсационной выплаты в размере одного миллиона рублей в течение 30 рабочих дней со дня заключения договора с департаментом;
 - возврат медицинским работником в краевой бюджет части единовременной компенсационной выплаты в случае прекращения трудового договора с учреждением здравоохранения, указанным в подпункте «а» настоящего пункта, до истечения пятилетнего срока (за исключением случаев прекращения трудового договора по основаниям, предусмотренным пунктом 8 части первой статьи 77, пунктами 1, 2 и 4 части первой статьи 81, пунктами 1, 2, 5, 6 и 7 части первой статьи 83 Трудового кодекса Российской Федерации), рассчитанной со дня прекращения трудового договора, пропорционально фактически не отработанному медицинским работником периоду. В фактически отработанный период не включается отпуск по уходу за ребенком до 1,5 лет и 3-х лет;
 - ответственность медицинского работника за неисполнение обязанностей, предусмотренных договором, в том числе по возврату единовременной компенсационной выплаты в случаях, указанных в подпункте «в» настоящего пункта.
9. Департамент имеет право в одностороннем порядке расторгнуть договор:
- В случае выявления факта получения единовременной компенсационной выплаты медицинским работником;
 - В случае отказа Федерального фонда обязательного медицинского страхования в предоставлении иных межбюджетных трансфертов на софинансирование единовременной компенсационной выплаты медицинскому работнику.
 - В случае прекращения трудового договора с медицинским работником до истечения пятилетнего срока учреждение здравоохранения уведомляет об этом департамент в течение трех рабочих дней со дня прекращения трудового договора с указанием причины его прекращения.
 - Договор подлежит регистрации в департаменте в журнале регистрации договоров.

АДМИНИСТРАЦИЯ ПРИМОРСКОГО КРАЯ

ПОСТАНОВЛЕНИЕ № 99-па

от 30 марта 2017 года

О внесении изменений в постановление Администрации Приморского края от 13 июня 2013 года № 235-па «О Порядке предоставления в 2013-2020 годах субсидий из краевого бюджета на государственную поддержку развития аквакультуры (рыбоводства) и воспроизводства водных биологических ресурсов в Приморском крае»

На основании Устава Приморского края Администрация Приморского края **ПОСТАНОВЛЯЕТ:**

1. Внести в постановление Администрации Приморского края от 13 июня 2013 года № 235-па «О Порядке предоставления в 2013 – 2020 годах субсидий из краевого бюджета на государственную поддержку развития аквакультуры (рыбоводства) и воспроизводства водных биологических ресурсов в Приморском крае» (в редакции постановлений Администрации Приморского края от 13 ноября 2013 года № 403-па, от 11 декабря 2013 года № 457-па, от 12 сентября 2014 года № 370-па, от 24 сентября 2014 года № 383-па, от 18 ноября 2015 года № 444-па, от 29 февраля 2016 года № 75-па, от 21 апреля 2016 года № 154-па, от 5 июля 2016 года № 303-па, от 24 августа 2016 года № 396-па) (далее – постановление) следующие изменения:

1.1. Дополнить конституирующую часть постановления после слов «Развитие рыбохозяйственного комплекса» словами «, постановлением Правительства Российской Федерации от 6 сентября 2016 года № 887 «Об общих требованиях к нормативным правовым актам, муниципальным правовым актам, регулирующим предоставление субсидий юридическим лицам (за исключением субсидий государственным (муниципальным) учреждениям), индивидуальным предпринимателям, а также физическим лицам – производителям товаров, работ, услуг», «;

1.2. В Порядке предоставления в 2013 – 2020 годах субсидий из краевого бюджета на государственную поддержку развития аквакультуры (рыбоводства) и воспроизводства водных биологических ресурсов в Приморском крае, утвержденном постановлением (далее – Порядок):

- 1.2.1. Изложить абзац первый пункта 2 в следующей редакции:
«2. Субсидии предоставляются организациям, зарегистрированным в качестве юридического лица, и индивидуальным предпринимателям, осуществляющим аквакультуру (рыбоводство) и воспроизводство водных биологических ресурсов в Приморском крае (далее – водные биоресурсы) (за исключением субсидий государственным (муниципальным) учреждениям), включенным в перечень получателей субсидий (далее соответственно - Перечень, организации), в целях возмещения части фактически произведенных и документально подтвержденных затрат, понесенных организациями.»;
- 1.2.2. В пункте 3 Порядка:

изложить абзац шестой в следующей редакции:

«приобретение оборудования, в отношении которого предоставляются в 2013-2020 годах субсидии на государственную поддержку развития аквакультуры (рыбоводства) и воспроизводства водных биоресурсов в Приморском крае, в соответствии с Классификатором в области аквакультуры (рыбоводства), утвержденным приказом Министерством сельского хозяйства Российской Федерации от 18 ноября 2014 года № 452 «Об утверждении Классификатора в области аквакультуры (рыбоводства)» (далее – Классификатор).»;

изложить абзац восьмой в следующей редакции:

«Субсидии на возмещение затрат, предусмотренных подпунктом 2.6 пункта 2 настоящего Порядка, предоставляются при условии приобретения за счет собственных средств организации с 1 января 2013 года новой техники и оборудования для целей аквакультуры (рыбоводство) в соответствии с Классификатором и ввода его в эксплуатацию.»;

дополнить подпунктом 3.1 следующего содержания:

«3.1. Требования, которым должны соответствовать организации на первое число месяца, предшествующего месяцу, в котором планируется заключение соглашения, предусмотренного пунктом 8 настоящего Порядка:

у организаций должна отсутствовать задолженность по налогам, сборам и иным обязательным платежам в бюджеты бюджетной системы Российской Федерации, срок исполнения по которым наступил в соответствии с законодательством Российской Федерации;

у организаций должна отсутствовать просроченная задолженность по возврату в краевой бюджет субсидий, бюджетных инвестиций, предоставленных, в том числе, в соответствии с иными правовыми актами, и иная просроченная задолженность перед краевым бюджетом;

организации не должны находиться в процессе реорганизации, ликвидации, банкротства и не должны иметь ограничения на осуществление хозяйственной деятельности;

организации не должны являться иностранными юридическими лицами, а также российскими юридическими лицами, в уставном (складочном) капитале которых доля участия иностранных юридических лиц, местом регистрации которых является государство или территория, включенные в утверждаемый Министерством финансов Российской Федерации перечень государств и территорий, предоставляющих льготный налоговый режим налогообложения и (или) не предусматривающих раскрытия и предоставления информации при проведении финансовых операций (офшорные зоны) в отношении таких юридических лиц, в совокупности превышает 50 процентов;

организации не должны получать средства из краевого бюджета в соответствии с иными нормативными правовыми актами на цели, указанные в пункте 2 настоящего Порядка.»;

1.2.3. В пункте 4 Порядка

изложить подпункт «б» в следующей редакции:

«б) осуществление аквакультуры (рыбоводства) на рыбоводных участках на территории Приморского края, перечни которых утверждены постановлениями Администрации Приморского края от 2 сентября 2009 года № 237-па «Об утверждении Перечня рыбоводных участков для осуществления морской аквакультуры (марикультуры) в Приморском крае», от 27 июля 2010 года № 266-па «Об утверждении Перечня рыбоводных участков для осуществления аквакультуры (рыбоводства) в Приморском крае в отношении водных биологических ресурсов внутренних вод Российской Федерации (за исключением трансграничных видов рыб)», приказами департамента рыбного хозяйства и водных биологических ресурсов Приморского края (далее – департамент) от 28 августа 2015 года № 78 «Об определении границ рыбоводных участков в Приморском крае», от 30 декабря 2015 года № 113 «Об определении границ рыбоводных участков в Приморском крае», от 3 октября 2016 года № 94 «Об определении границ рыбоводных участков в Приморском крае», от 12 апреля 2016 года № 25 «Об определении границ рыбоводных участков в Приморском крае», от 19 мая 2016 года № 46 «Об определении границ рыбоводных участков в Приморском крае», от 25 ноября 2016 года № 122 «Об определении границ рыбоводных участков в Приморском крае», приказами Приморского территориального управления Росрыболовства от 1 июня 2016 года № 171-П «Об определении границ рыбоводных участков, расположенных на водных объектах и (или) их частях, не прилегающих к территориям муниципальных образований в Приморском крае для осуществления аквакультуры», от 4 августа 2016 года № 269-П «Об определении границ рыбоводных участков, расположенных на водных объектах и (или) их частях, не прилегающих к территориям муниципальных образований в Приморском крае для осуществления аквакультуры», от 15 сентября 2016 года № 314-П «Об определении границ рыбоводных участков, расположенных на водных объектах и (или) их частях, не прилегающих к территориям муниципальных образований в Приморском крае для осуществления аквакультуры.»;

исключить подпункты «г» - «д»;

1.2.4. В пункте 5 Порядка:

в подпункте 5.1:

исключить в абзаце первом слова «рыбного хозяйства и водных биологических ресурсов Приморского края (далее – департамент)»;

изложить абзац третий в следующей редакции:

«б) копии учредительных документов, заверенные руководителем и главным бухгалтером организации, – для юридических лиц; копии документов, подтверждающих постановку на учет физического лица в налоговом органе и регистрацию в качестве индивидуального предпринимателя, заверенные индивидуальным предпринимателем, – для индивидуальных предпринимателей.»;

изложить абзац девятый в следующей редакции:

«ж) инвестиционный проект с указанием числовых значений результативности на стадии планирования, направленный на развитие аквакультуры (рыбоводства) (для получения субсидий на возмещение затрат, предусмотренных подпунктом 2.4 пункта 2 настоящего Порядка, источником финансового обеспечения которых являются в том числе субсидии из федерального бюджета).»;

дополнить новыми абзацами десятым - одиннадцатым следующего содержания:

«з) подписанное руководителем организации гарантийное обязательство, подтверждающее, что организация соответствует требованиям, установленным подпунктом 3.1 пункта 3 настоящего Порядка.

Организация вправе представить по собственной инициативе выписку из Единого государственного реестра юридических лиц или из Единого государственного реестра индивидуальных предпринимателей и справку налогового органа об отсутствии задолженности по налогам, сборам и иным обязательным платежам в бюджеты бюджетной системы Российской Федерации, выданные не ранее чем за 30 дней до дня представления в департамент документов, указанных в подпункте 5.1 пункта 5 настоящего Порядка. В случае непредставления организацией документов, указанных в настоящем абзаце, департамент в течение трех рабочих дней со дня регистрации заявления запрашивает соответствующую информацию в порядке межведомственного информационного взаимодействия.»;

в подпункте 5.2:

изложить абзац третий в следующей редакции:

«б) копии учредительных документов, заверенные руководителем и главным бухгалтером организации, – для юридических лиц; копии документов, подтверждающих постановку на учет физического лица в налоговом органе и регистрацию в качестве индивидуального предпринимателя, заверенные индивидуальным предпринимателем, – для индивидуальных предпринимателей.»;

изложить абзац четырнадцатый в следующей редакции:

«ж) подписанное руководителем организации гарантийное обязательство, подтверждающее, что организация соответствует требованиям, установленным подпунктом 3.1 пункта 3 настоящего Порядка.»;

дополнить новым абзацем пятнадцатым следующего содержания:

«Организация вправе представить по собственной инициативе выписку из Единого государственного реестра юридических лиц или из Единого государственного реестра индивидуальных предпринимателей и справку налогового органа об отсутствии задолженности по налогам, сборам и иным обязательным платежам в бюджеты бюджетной системы Российской Федерации, выданные не ранее чем за 30 дней до дня представления в департамент документов, указанных в подпункте 5.2 пункта 5 настоящего Порядка. В случае непредставления организацией документов, указанных в настоящем абзаце, департамент в течение трех рабочих дней со дня регистрации заявления запрашивает соответствующую информацию в порядке межведомственного информационного взаимодействия.»;

в подпункте 5.3:

изложить абзац третий в следующей редакции:

«б) копии учредительных документов, заверенные руководителем и главным бухгалтером организации, – для юридических лиц; копии документов, подтверждающих постановку на учет физического лица в налоговом органе и регистрацию в качестве индивидуального предпринимателя, заверенные индивидуальным предпринимателем, – для индивидуальных предпринимателей.»;

изложить абзац восьмой в следующей редакции:

«ж) подписанное руководителем организации гарантийное обязательство, подтверждающее, что организация соответствует требованиям, установленным подпунктом 3.1 пункта 3 настоящего Порядка.»;

дополнить новым абзацем девятым следующего содержания:

«Организация вправе представить по собственной инициативе выписку из Единого государственного реестра юридических лиц или из Единого государственного реестра индивидуальных предпринимателей и справку налогового органа об отсутствии задолженности по налогам, сборам и иным обязательным платежам в бюджеты бюджетной системы Российской Федерации, выданные не ранее, чем за 30 календарных дней до дня представления в департамент документов, указанных в подпункте 5.3 пункта 5 настоящего Порядка. В случае непредставления организацией документов, указанных в настоящем абзаце, департамент в течение трех рабочих дней со дня регистрации заявления запрашивает соответствующую информацию в порядке межведомственного информационного взаимодействия.»;

1.2.5. Исключить подпункт 6.4 пункта 6;

1.2.6. В пункте 7 Порядка:

дополнить в абзаце первом после слов «в Перечень» словами «(исключении из Перечня)»;

изложить абзац четвертый в следующей редакции:

«в) представление документов, оформленных с нарушением законодательства Российской Федерации или содержащих недостоверные сведения.»;

дополнить новым абзацем пятым следующего содержания:

«Отказ во включении в Перечень не является препятствием для повторного обращения организации в департамент.»;

1.2.7. Изложить пункт 8 Порядка в следующей редакции:

«8. Предоставление субсидии организации, включенной в Перечень, осуществляется на основании соглашения о предоставлении субсидий, ежегодно заключаемого между департаментом и организацией, в отношении которой принято решение о предоставлении субсидии (далее – соглашение). Соглашение заключается в соответствии с типовой формой, установленной приказом департамента финансов Приморского края от 23 января 2017 года № 5 «Об утверждении типовых форм соглашений о предоставлении из краевого бюджета субсидии юридическим лицам (за исключением государственных учреждений), индивидуальным предпринимателям, физическим лицам – производителям товаров, работ, услуг». Соглашение предусматривает, в том числе:

- целевое назначение субсидии;
- согласие получателя субсидии на осуществление департаментом и органами государственного финансового контроля проверок соблюдения получателем субсидии условий, целей и порядка предоставления субсидии;
- ответственность сторон за нарушение условий Порядка;
- значения показателей результативности предоставления субсидий согласно приложению № 9 к настоящему Порядку и право департамента устанавливать в соглашении дополнительные показатели результативности (при необходимости);
- случаи возврата субсидий в краевой бюджет;
- обязательство организации по предоставлению отчетов о достигнутых значениях показателей результативности предоставления субсидий в соответствии с пунктом 27 настоящего Порядка.

Департамент:

согласовывает проект соглашения (проект изменений в соглашение), представленный организацией одновременно с документами, предусмотренными пунктами 10, 13, 15, 17 Порядка, подписанный в двух экземплярах руководителем организации, в течение 30 дней со дня его поступления в департамент;

направляет организации один экземпляр соглашения в течение трех рабочих дней со дня его подписания директором департамента.»;

1.2.8. Изложить пункт 20 Порядка в следующей редакции:

«20. Основаниями для отказа в предоставлении субсидии являются: несоответствие представленных документов требованиям, предусмотренным пунктами 10, 13, 15, 17 настоящего Порядка; недостоверность представленной информации;

представление документов, оформленных с нарушением законодательства Российской Федерации.

Документы, поступившие в департамент от организации, возврату не подлежат.»;

1.2.9. Изложить абзацы первый - второй пункта 27 в следующей редакции:

«27. Отчет о достижении значений показателей результативности представляется организацией в департамент ежеквартально, до 25 числа месяца, следующего за отчетным кварталом, по форме, установленной соглашением.

Оценка достижения показателей результативности осуществляется департаментом ежеквартально (за отчетный квартал) по показателям результативности.»;

1.2.10. Исключить приложение № 1 к Порядку «Перечень оборудования, в отношении которого предоставляются в 2013-2020 годах субсидии из краевого бюджета на государственную поддержку развития аквакультуры (рыбоводства) и воспроизводства водных биологических ресурсов в Приморском крае»;

1.2.11. Изложить приложение № 10 к Порядку в новой редакции согласно приложению к настоящему постановлению.

2.2. Департаменту информационной политики Приморского края обеспечить официальное опубликование настоящего постановления.

*Губернатор края –
Глава Администрации Приморского края
В.В. Миклушевский*

Приложение
к постановлению
Администрации Приморского края
от 30 марта 2017 года № 99-па

Приложение № 10
к Порядку

предоставления в 2013 – 2020 годах субсидий из краевого бюджета на государственную поддержку развития аквакультуры (рыбоводства) и воспроизводства водных биологических ресурсов в Приморском крае, утвержденному постановлением Администрации Приморского края от 13 июня 2013 года № 235-па

ПОКАЗАТЕЛИ РЕЗУЛЬТАТИВНОСТИ предоставления субсидий из краевого бюджета на государственную поддержку развития аквакультуры (рыбоводства) и воспроизводства водных биологических ресурсов в Приморском крае

№ п/п	Наименование показателя	Единица измерения	Плановое значение показателя	Срок, на который запланировано достижение показателя
1	2	3	4	5
1.	Объем производства (выращивания) продукции аквакультуры (рыбоводства)	тонн		
2.	Среднемесячная заработная плата на одного работающего	руб.		
3.	Объем инвестиций в основной капитал	тыс. руб.		
4.	Объем налоговых поступлений в консолидированный бюджет Российской Федерации, в том числе:	тыс. руб.		
5.	В консолидированный бюджет Приморского края	тыс. руб.		

АДМИНИСТРАЦИЯ ПРИМОРСКОГО КРАЯ

ПОСТАНОВЛЕНИЕ № 101-па

от 31 марта 2017 года

О распределении субсидий из краевого бюджета бюджетам муниципальных образований Приморского края на строительство, реконструкцию гидротехнических сооружений (в том числе проектно-изыскательские работы), находящихся в муниципальной собственности, предназначенных для защиты от наводнений в результате прохождения паводков, в 2017 году

На основании Устава Приморского края, Закона Приморского края от 23 декабря 2016 года № 52-КЗ «О краевом бюджете на 2017 год и плановый период 2018 и 2019 годов», постановления Администрации Приморского края от 7 декабря 2012 года № 391-па «Об утверждении государственной программы Приморского края «Охрана окружающей среды Приморского края» на 2013 - 2020 годы» Администрация Приморского края

ПОСТАНОВЛЯЕТ:

1. Утвердить прилагаемое распределение субсидий из краевого бюджета бюджетам муниципальных образований Приморского края на строительство, реконструкцию гидротехнических сооружений (в том числе проектно-изыскательские работы), находящихся в муниципальной собственности, предназначенных для защиты от наводнений в результате прохождения паводков, в 2017 году.
2. Департаменту информационной политики Приморского края обеспечить официальное опубликование настоящего постановления.

Губернатор края -
Глава Администрации Приморского края
В.В. Миклушевский

УТВЕРЖДЕНО
постановлением
Администрации Приморского края
от 31 марта 2017 года № 101-па

РАСПРЕДЕЛЕНИЕ

субсидий из краевого бюджета бюджетам муниципальных образований Приморского края на строительство, реконструкцию гидротехнических сооружений (в том числе проектно-изыскательские работы), находящихся в муниципальной собственности, предназначенных для защиты от наводнений в результате прохождения паводков, в 2017 году

№ п/п	Наименование муниципальных образований Приморского края	Размер субсидии (рублей)
1.	Уссурийский городской округ	4 719 456,00
	Итого по муниципальным образованиям Приморского края	4 719 456,00

АДМИНИСТРАЦИЯ ПРИМОРСКОГО КРАЯ

ПОСТАНОВЛЕНИЕ № 102-па

от 31 марта 2017 года

Об установлении срока использования информации, указанной в градостроительном плане земельного участка, утвержденном до 1 января 2017 года

В соответствии с Федеральным законом от 3 июля 2016 года № 373-ФЗ «О внесении изменений в Градостроительный кодекс Российской Федерации, отдельные законодательные акты Российской Федерации в части совершенствования регулирования подготовки, согласования и утверждения документации по планировке территории и обеспечения комплексного и устойчивого развития территорий и признании утратившими силу отдельных положений законодательных актов Российской Федерации», на основании Устава Приморского края Администрация Приморского края

ПОСТАНОВЛЯЕТ:

1. Установить срок использования информации, указанной в градостроительном плане земельного участка, утвержденном до 1 января 2017 года, для подготовки проектной документации применительно к объектам капитального строительства и (или) их частям, строящимся, реконструируемым в границах такого земельного участка, выдачи разрешений на строительство в течение пяти лет – с 1 января 2017 года до 31 декабря 2021 года.
2. Департаменту информационной политики Приморского края обеспечить официальное опубликование настоящего постановления.
3. Настоящее постановление вступает в силу со дня его опубликования и распространяет свое действие на правоотношения, возникшие с 1 января 2017 года.

Губернатор края –
Глава Администрации Приморского края
В.В. Миклушевский

АДМИНИСТРАЦИЯ ПРИМОРСКОГО КРАЯ

ПОСТАНОВЛЕНИЕ № 103-па

от 31 марта 2017 года

Об утверждении распределения субсидий, выделяемых из краевого бюджета бюджетам муниципальных образований Приморского края на мероприятия по созданию и развитию системы газоснабжения муниципальных образований Приморского края на 2017 год

На основании Устава Приморского края, в соответствии с постановлением Администрации Приморского края от 7 декабря 2012 года № 390-па «Об утверждении государственной программы Приморского края «Энергоэффективность, развитие газоснабжения и энергетики в Приморском крае» на 2013-2020 годы» Администрация Приморского края

ПОСТАНОВЛЯЕТ:

1. Утвердить прилагаемое распределение субсидий, выделяемых из краевого бюджета бюджетам муниципальных образований Приморского края на мероприятия по созданию и развитию системы газоснабжения муниципальных образований Приморского края на 2017 год.
2. Департаменту информационной политики Приморского края обеспечить официальное опубликование настоящего постановления.

Губернатор края –
Глава Администрации Приморского края
В.В. Миклушевский

УТВЕРЖДЕНО
постановлением

Администрации Приморского края
от 31 марта 2017 года № 103-па

РАСПРЕДЕЛЕНИЕ

субсидий, выделяемых из краевого бюджета бюджетам муниципальных образований Приморского края на мероприятия по созданию и развитию системы газоснабжения муниципальных образований Приморского края на 2017 год

№ п/п	Наименование муниципальных образований Приморского края	Субсидии бюджетам муниципальных образований Приморского края на мероприятия по созданию и развитию системы газоснабжения муниципальных образований Приморского края, рублей
1.	Владивостокский городской округ	26 238 253,27
2.	Уссурийский городской округ	121 761 746,73
	Итого	148 000 000,00

ДЕПАРТАМЕНТ ТРУДА И СОЦИАЛЬНОГО РАЗВИТИЯ ПРИМОРСКОГО КРАЯ

ПРИКАЗ № 180

03.04.2017

г. Владивосток

О внесении изменений в приказ департамента труда и социального развития Приморского края от 30 декабря 2013 года № 951 «Об утверждении административного регламента департамента труда и социального развития Приморского края предоставления государственной услуги «Назначение мер социальной поддержки многодетным семьям»

На основании Федерального закона от 01 декабря 2014 года № 419-ФЗ «О внесении изменений в отдельные законодательные акты Российской Федерации по вопросам социальной защиты инвалидов в связи с ратификацией Конвенции о правах инвалидов», во исполнение постановления Администрации Приморского края от 05 октября 2011 года № 249-па «О разработке и утверждении административных регламентов исполнения государственных функций и административных регламентов предоставления государственных услуг»

ПРИКАЗЫВАЮ:

1. Внести в административный регламент департамента труда и социального развития Приморского края предоставления государственной услуги «Назначение мер социальной поддержки многодетным семьям», утвержденный приказом департамента труда и социального развития Приморского края от 30 декабря 2013 года № 951 «Об утверждении административного регламента департамента труда и социального развития Приморского края предоставления государственной услуги «Назначение мер социальной поддержки многодетным семьям» (далее – Приказ) (в редакции приказов департамента труда и социального развития Приморского края от 27.03.2014 № 161, 04 июня 2015 года № 300, от 23 июня 2016 № 378, от 21 июля 2016 года № 451, от 14 ноября 2016 года № 688, от 13 февраля 2017 года № 90), следующие изменения:

1.1. В пункте 9:

- а) заменить в абзаце четвертом подпункта 9.3.1 слова «в Едином государственном реестре прав на недвижимое имущество и сделок с ним» словами «в Едином государственном реестре недвижимости»;
- б) заменить в абзаце втором подпункта 9.3.2 слова «в Едином государственном реестре прав на недвижимое имущество и сделок с ним» словами «в Едином государственном реестре недвижимости»;

1.2. Изложить пункт 15 в следующей редакции:

«15. Требования к помещениям, в которых предоставляется государственная услуга, к залу ожидания, местам для заполнения запросов, о предоставлении государственной услуги, информационным стендам с образцами их заполнения и перечнем документов, необходимых для предоставления государственной услуги, в том числе к обеспечению доступности для инвалидов указанных объектов в соответствии с законодательством Российской Федерации о социальной защите инвалидов.

15.1. Общие требования к помещениям, в которых предоставляется государственная услуга, к залу ожидания, местам для заполнения запросов о предоставлении государственной услуги, информационным стендам.

Вход в помещения, в которых предоставляется государственная услуга, (далее – объект) должен быть оборудован информационной табличкой (вывеской), содержащей информацию о наименовании и режиме работы департамента, территориальных отделов, КГКУ и отделов КГКУ, МФЦ.

Вход и выход из объекта оборудуются соответствующими указателями с автономными источниками бесперебойного питания.

Объекты должны быть оборудованы:

- противопожарной системой и средствами пожаротушения;
- системой оповещения о возникновении чрезвычайных ситуаций;
- средствами оказания первой медицинской помощи (аптечка).

Зал ожидания должен соответствовать санитарно-эпидемиологическим правилам и нормам. Количество мест в зале ожидания определяется исходя из фактической загрузки и возможностей для их размещения в здании, но не может быть менее 3-х мест.

Зал ожидания, укомплектовывается столами, стульями (кресельные секции, кресла, скамьи).

Места для заполнения запросов о предоставлении государственной услуги обеспечиваются бланками заявлений, образцами для их заполнения, раздаточными информационными материалами, канцелярскими принадлежностями, укомплектовываются столами, стульями (кресельные секции, кресла, скамьи).

Помещения для приема заявителей оборудуются информационными стендами или терминалами, содержащими сведения, указанные в пункте 3 Административного регламента, в визуальной, текстовой и (или) мультимедийной формах. Оформление визуальной, текстовой и (или) мультимедийной информации должно соответствовать оптимальному зрительному и слуховому восприятию этой информации гражданами.

Прием документов осуществляется в специально оборудованных помещениях, которые должны обеспечивать возможность реализации прав заявителей на предоставление государственной услуги и соответствовать комфортным условиям для заявителей и оптимальным условиям работы специалистов, участвующих в предоставлении государственной услуги.

Специалисты, ответственные за предоставление государственной услуги, на рабочих местах обеспечиваются табличками с указанием фамилии, имени, отчества (отчество указывается при его наличии) и занимаемой должности.

15.2. Требования к обеспечению доступности для инвалидов объектов, зала ожидания, места для заполнения запросов о предоставлении государственной услуги, информационных стендов.

Руководителями департамента, территориальных отделов, КГКУ и отделов КГКУ в соответствии с требованиями, установленными законодательными и иными нормативными правовыми актами о социальной защите инвалидов, им обеспечивают:

- а) возможность беспрепятственного входа в объекты и выхода из них;
- б) возможность самостоятельного передвижения по территории объекта в целях доступа к месту предоставления услуги, в том числе с помощью работников объекта, предоставляющих услуги, ассистивных и вспомогательных технологий, а также сменного кресла-коляски;
- в) возможность посадки в транспортное средство и высадки из него перед входом в объект, в том числе с использованием кресла-коляски и, при необходимости, с помощью работников объекта;
- г) сопровождение инвалидов, имеющих стойкие нарушения функции зрения и самостоятельного передвижения по территории объекта;
- д) содействие инвалиду при входе в объект и выходе из него, информирование инвалида о доступных маршрутах общественного транспорта;
- е) надлежащее размещение носителей информации, необходимой для обеспечения беспрепятственного доступа инвалидов к объектам и услугам, с учетом ограничений их жизнедеятельности, в том числе дублирование необходимой для получения услуги звуковой и зрительной информации, а также надписей, знаков и иной текстовой и графической информации знаками, выполненными рельефно-точечным шрифтом Брайля и на контрастном фоне;
- ж) обеспечение допуска на объект, в котором предоставляются услуги, собаки-проводника при наличии документа, подтверждающего ее специальное обучение, выданного по форме и в порядке, утвержденных приказом Министерства труда и социальной защиты Российской Федерации от 22 июня 2015 года № 386н.

В залах ожидания должно быть предусмотрено не менее одного места для инвалида, передвигающегося на кресле-коляске или пользующегося костылями (тростью), а также для его сопровождающего.

Информационные стенды, а также столы (стойки) для оформления документов размещаются в местах, обеспечивающих свободный доступ к ним лиц, имеющих ограничения к передвижению, в том числе инвалидов-колясочников.

С целью правильной и безопасной ориентации заявителей - инвалидов в помещениях объекта на видных местах должны быть размещены тактильные мнемосхемы, отображающие план размещения данных помещений, а также план эвакуации граждан в случае пожара.

Территория, прилегающая к объекту, оборудуется, по возможности, местами для парковки автотранспортных средств, включая автотранспортные средства инвалидов.

Руководители департамента, территориальных отделов, КГКУ и отделов КГКУ в пределах установленных полномочий организуют инструктирование или обучение специалистов, работающих с инвалидами, по вопросам, связанным с обеспечением доступности для инвалидов объектов, с учетом имеющихся у них стойких расстройств функций организма и ограничений жизнедеятельности.

15.3. Требования к обеспечению создания инвалидам условий доступности государственной услуги.

В соответствии с требованиями, установленными законодательствами и иными нормативными правовыми актами руководителями департамента, территориальных отделов, КГКУ и отделов КГКУ обеспечивается создание инвалидам следующих условий доступности государственной услуги:

- а) оказание инвалидам помощи, необходимой для получения в доступной для них форме информации о правилах предоставления услуги, в том числе об оформлении необходимых для получения услуги документов, о совершении ими других необходимых для получения услуги действий;
- б) предоставление инвалидам по слуху, при необходимости, услуги с использованием русского жестового языка, включая обеспечение допуска на объект сурдопереводчика, тифлосурдопереводчика;
- в) оказание работниками, непосредственно предоставляющими государственную услугу иной необходимой инвалидам помощи в преодолении барьеров, мешающих получению ими услуг наравне с другими лицами;
- г) наличие копий документов, объявлений, инструкций о порядке предоставления государственной услуги (в том числе, на информационном стенде), выполненных рельефно-точечным шрифтом Брайля и на контрастном фоне.

Личный уход за получателем государственной услуги из числа инвалидов (медицинские процедуры, помощь в принятии пищи и лекарств, в выполнении санитарно-гигиенических процедур) обеспечивается инвалидом самостоятельно либо при помощи сопровождающих лиц.

Руководитель департамента, территориальных отделов, КГКУ и отделов КГКУ в пределах установленных полномочий организуют инструктирование или обучение специалистов, работающих с инвалидами, по вопросам, связанным с обеспечением доступности для инвалидов объектов государственной услуги, с учетом имеющихся у них стойких расстройств функций организма и ограничений жизнедеятельности.

15.4. В случаях, если существующие объекты невозможно полностью приспособить с учетом потребностей инвалидов (до их реконструкции или капитального ремонта) руководители департамента, территориального отдела, КГКУ или отдела КГКУ в пределах установленных полномочий принимают согласованные с одним из общественных объединений инвалидов, осуществляющих свою деятельность на территории поселения, муниципального района, городского округа, меры для обеспечения доступа инвалидов к месту предоставления государственной услуги либо, когда это возможно, обеспечивают предоставление необходимой государственной услуги по месту жительства инвалида или в

дистанционном режиме.

В случае предоставления государственной услуги в арендуемых для предоставления государственных услуг зданиях, которые невозможно полностью приспособить с учетом потребностей инвалидов, руководитель, КГКУ принимает меры по заключению дополнительных соглашений с арендодателем либо по включению в проекты договоров их аренды условий о выполнении собственником объекта требований по обеспечению условий доступности для инвалидов данного объекта».

2. Отделу назначения мер социальной поддержки и помощи (Котова) обеспечить направление копий настоящего Приказа в соответствии с приказом департамента труда и социального развития Приморского края от 07.03.2017 № 128 «Об утверждении Порядка работы с административными регламентами департамента труда и социального развития Приморского края, стандартами государственных услуг».

Директор департамента Л.Ф. Лаврентьева

ДЕПАРТАМЕНТ ПО ТАРИФАМ ПРИМОРСКОГО КРАЯ

ПОСТАНОВЛЕНИЕ № 17/2

29 марта 2017 годаг. Владивосток

О согласовании метода регулирования, долгосрочных параметров регулирования, включаемых в конкурсную документацию по концессионному соглашению в отношении объектов теплоснабжения на территории Лучегорского городского поселения Пожарского муниципального района Приморского края

Руководствуясь Федеральным законом от 21 июля 2005 года № 115-ФЗ «О концессионных соглашениях», Федеральным законом от 27 июля 2010 года № 190-ФЗ «О теплоснабжении», Положением о департаменте по тарифам Приморского края, утвержденным постановлением Администрации Приморского края от 06 августа 2007 года № 214-па «О переименовании региональной энергетической комиссии Приморского края и об утверждении Положения о департаменте по тарифам Приморского края», решением правления департамента по тарифам Приморского края от 29 марта 2017 года № 17, департамент по тарифам Приморского края

- ПОСТАНОВЛЯЕТ:**
1. Согласовать метод индексации установленных тарифов на услуги по передаче тепловой энергии для конкурсной документации по концессионному соглашению в отношении объектов теплоснабжения на территории Лучегорского городского поселения Пожарского муниципального района Приморского края.
 2. Согласовать долгосрочные параметры регулирования на услуги по передаче тепловой энергии с использованием метода индексации установленных тарифов, включаемые в конкурсную документацию по концессионному соглашению в отношении объектов теплоснабжения на территории Лучегорского городского поселения Пожарского муниципального района Приморского края согласно приложению.
 3. Настоящее постановление вступает в силу со дня его официального опубликования.

Директор департамента по тарифам Приморского края В.А.Малюшицкий

Приложение к постановлению департамента по тарифам Приморского края от 29 марта 2017 года № 17/2

Долгосрочные параметры регулирования на услуги по передаче тепловой энергии с использованием метода индексации установленных тарифов, включаемые в конкурсную документацию по концессионному соглашению в отношении объектов теплоснабжения на территории Лучегорского городского поселения Пожарского муниципального района Приморского края

Наименование	Год	Базовый уровень операционных расходов, тыс. руб.	Индекс эффективности операционных расходов, %	Нормативный уровень прибыли, %	Показатели энергосбережения и энергетической эффективности (величина технологических потерь при передаче тепловой энергии, теплоносителя по тепловым сетям), Гкал
Тепловые сети, находящиеся в собственности Администрации Лучегорского городского поселения	2017	21 403,92	1	0,5	19 362
	2018		1	0,5	19 362
	2019		1	0,5	19 362
	2020		1	0,5	19 362
	2021		1	0,5	19 362

Директор департамента по тарифам Приморского края В.А.Малюшицкий

ДЕПАРТАМЕНТ ПО ТАРИФАМ ПРИМОРСКОГО КРАЯ

ПОСТАНОВЛЕНИЕ № 17/3

29 марта 2017 годаг. Владивосток

Об установлении нормативов технологических потерь при передаче тепловой энергии, теплоносителя в системах теплоснабжения федерального государственного казенного учреждения «Пограничное управление Федеральной службы безопасности Российской Федерации по Приморскому краю» на 2017 год

В соответствии с Федеральным законом Российской Федерации от 27 июля 2010 года № 190-ФЗ «О теплоснабжении» и на основании Положения о департаменте по тарифам Приморского края, утвержденного постановлением Администрации Приморского края от 6 августа 2007 года № 214-па «О переименовании региональной энергетической комиссии Приморского края и об утверждении Положения о департаменте по тарифам Приморского края», решением правления департамента по тарифам Приморского края от 29 марта 2017 года № 17 департамент по тарифам Приморского края

- ПОСТАНОВЛЯЕТ:**
1. Установить нормативы технологических потерь при передаче тепловой энергии, теплоносителя в системах теплоснабжения федерального государственного казенного учреждения «Пограничное управление Федеральной службы безопасности Российской Федерации по Приморскому краю» на 2017 год согласно приложению.
 2. Настоящее постановление вступает в силу в установленном порядке.

Директор департамента по тарифам Приморского края В.А. Малюшицкий

Приложение к постановлению департамента по тарифам Приморского края от 29 марта 2017 года № 17/3

Нормативы технологических потерь при передаче тепловой энергии, теплоносителя в системах теплоснабжения федерального государственного казенного учреждения «Пограничное управление Федеральной службы безопасности Российской Федерации по Приморскому краю» на 2017 год

Организация	Нормативы технологических потерь при передаче тепловой энергии		
	Потери и затраты теплоносителей, пар (т), вода (м3)	Потери тепловой энергии, Гкал	Расход электро-энергии, тыс. кВт. ч
ФГКУ «Пограничное управление Федеральной службы безопасности Российской Федерации по Приморскому краю», Приморский край, Пограничный район, пгт. Пограничный	Теплоноситель - вода		
	606,1	385,6	-

Директор департамента по тарифам Приморского края В.А. Малюшицкий

ДЕПАРТАМЕНТ ПО ТАРИФАМ ПРИМОРСКОГО КРАЯ

ПОСТАНОВЛЕНИЕ № 17/4

29 марта 2017 годаг. Владивосток

Об установлении нормативов удельных расходов топлива при производстве тепловой энергии источниками тепловой энергии федерального государственного казенного учреждения «Пограничное управление Федеральной службы безопасности Российской Федерации по Приморскому краю» на 2017 год

В соответствии с Федеральным законом Российской Федерации от 27 июля 2010 года № 190-ФЗ «О теплоснабжении», на основании Положения о департаменте по тарифам Приморского края, утвержденного постановлением Администрации Приморского края от 6 августа 2007 года № 214-па «О переименовании региональной энергетической комиссии Приморского края и об утверждении Положения о департаменте по тарифам Приморского края», решением правления департамента по тарифам Приморского края 29 марта 2017 года № 17 департамент по тарифам Приморского края

- ПОСТАНОВЛЯЕТ:**
1. Установить нормативы удельных расходов топлива при производстве тепловой энергии источниками тепловой энергии федерального государственного казенного учреждения «Пограничное управление Федеральной службы безопасности Российской Федерации по Приморскому краю» на 2017 год согласно приложению.
 2. Настоящее постановление вступает в силу в установленном порядке.

Директор департамента по тарифам Приморского края В.А. Малюшицкий

Приложение к постановлению департамента по тарифам Приморского края от 29 марта 2017 года № 17/4

Нормативы удельных расходов топлива при производстве тепловой энергии источниками тепловой энергии федерального государственного казенного учреждения «Пограничное управление Федеральной службы безопасности Российской Федерации по Приморскому краю» на 2017 год

№ п/п	Организация	Нормативы удельных расходов топлива на отпущенную тепловую энергию на 2017 год, кг у.т./Гкал
1.	ФГКУ «Пограничное управление Федеральной службы безопасности Российской Федерации по Приморскому краю», Приморский край, Пограничный район, пгт. Пограничный	-
1.1	каменный уголь	263,16

Директор департамента по тарифам Приморского края В.А. Малюшицкий

ДЕПАРТАМЕНТ ПО ТАРИФАМ ПРИМОРСКОГО КРАЯ

ПОСТАНОВЛЕНИЕ № 17/5

29 марта 2017 годаг. Владивосток

Об установлении долгосрочных параметров регулирования и тарифов на тепловую энергию (мощность), поставляемую федеральным государственным казенным учреждением «Пограничное управление Федеральной службы безопасности Российской Федерации по Приморскому краю» для потребителей, находящихся на территории Пограничного городского поселения Пограничного муниципального района на период с 2017 по 2019 годы

В соответствии с Федеральным законом от 27 июля 2010 года № 190-ФЗ «О теплоснабжении», постановлением Правительства Российской Федерации от 22 октября 2012 года № 1075 «О ценообразовании в сфере теплоснабжения», Положением о департаменте по тарифам Приморского края, утвержденным постановлением Администрации Приморского края от 06 августа 2007 года № 214-па «О переименовании региональной энергетической комиссии Приморского края и об утверждении Положения о департаменте по тарифам Приморского края», решением правления департамента по тарифам Приморского края от 29 марта 2017 года № 17 департамент по тарифам Приморского края

- ПОСТАНОВЛЯЕТ:**
- Установить долгосрочные параметры регулирования на период с 2017 по 2019 годы для формирования тарифов на тепловую энергию (мощность), поставляемую федеральным государственным казенным учреждением «Пограничное управление Федеральной службы безопасности Российской Федерации по Приморскому краю» для потребителей, находящихся на территории Пограничного городского поселения Пограничного муниципального района с использованием метода индексации установленных тарифов, согласно приложению № 1.
 - Установить тарифы на тепловую энергию (мощность), поставляемую федеральным государственным казенным учреждением «Пограничное управление Федеральной службы безопасности Российской Федерации по Приморскому краю» для потребителей, находящихся на территории Пограничного городского поселения Пограничного муниципального района согласно приложению № 2.
 3. Настоящее постановление вступает в силу со дня его официального опубликования.

Директор департамента по тарифам Приморского края В.А. Малюшицкий

Приложение № 1 к постановлению департамента по тарифам Приморского края от 29 марта 2017 года № 17/5

Долгосрочные параметры регулирования на период с 2017 по 2019 годы для формирования тарифов на тепловую энергию (мощность), поставляемую федеральным государственным казенным учреждением «Пограничное управление Федеральной службы безопасности Российской Федерации по Приморскому краю» для потребителей, находящихся на территории Пограничного городского поселения Пограничного муниципального района, с использованием метода индексации установленных тарифов

Год	Базовый уровень операционных расходов	Индекс эффективности операционных расходов	Нормативный уровень прибыли	Показатели энергосбережения энергетической эффективности <*>	Динамика изменения расходов на топливо <*>
	тыс. руб.	%	%		
2017	2 465,77	1	0,346	-	-
2018	-	1	0,346	-	-
2019	-	1	0,346	-	-

<*> К показателям энергетической эффективности объекта теплоснабжения относятся в соответствии с пунктом 6 Правил определения плановых и расчета фактических значений показателей надежности и энергетической эффективности объектов теплоснабжения, а также определения достижения организацией, осуществляющей регулируемые виды деятельности в сфере теплоснабжения, указанных плановых значений, утвержденных постановлением Правительства Российской Федерации от 16 мая 2014 г. №452:

а) удельный расход топлива на производство единицы тепловой энергии, отпускаемой с коллекторов источников тепловой энергии (кг/т/Гкал);

б) отношение величины технологических потерь тепловой энергии, теплоносителя к материальной характеристике тепловой сети (Гкал/м2);

в) величина технологических потерь при передаче тепловой энергии, теплоносителя по тепловым сетям (Гкал).

<***> Понижающий коэффициент на переходный период в соответствии с Правилами распределения расхода топлива не применяется.

Директор департамента по тарифам Приморского края В.А. Малюшицкий

Приложение № 2
к постановлению
департамента по тарифам
Приморского края
от 29 марта 2017 года № 17/5

Тарифы на тепловую энергию (мощность), поставляемую
федеральным государственным казенным учреждением
«Пограничное управление Федеральной службы безопасности Российской Федерации
по Приморскому краю» для потребителей, находящихся на территории Пограничного
городского поселения Пограничного муниципального района
на период с 2017 по 2019 годы

Вид тарифа	Год	Вода	
Для потребителей, в случае отсутствия дифференциации тарифов по схеме подключения			
одноставочный, руб./Гкал (без НДС)	Год	со дня официального опубликования по 30 июня	с 01 июля по 31 декабря
	2017	1 898,99	1 973,64
	Год	с 01 января по 30 июня	с 01 июля по 31 декабря
	2018	1 973,64	2 057,51
	2019	2 057,51	2 139,81
Население (тарифы указываются с учетом НДС)			
одноставочный, руб./Гкал	Год	со дня официального опубликования по 30 июня	с 01 июля по 31 декабря
	2017	2 240,81	2 328,90
	Год	с 01 января по 30 июня	с 01 июля по 31 декабря
	2018	2 328,90	2 427,86
	2019	2 427,86	2 524,97

Примечание: население Приморского края и потребители, приравненные к населению Приморского края, рассчитываются за тепловую энергию в соответствии с Законом Приморского края от 19 июня 2015 года № 640-КЗ «О льготном тарифе на тепловую энергию (мощность) на территории Приморского края и о внесении изменений в Закон Приморского края «О защите прав граждан в жилищно-коммунальной сфере» по льготному тарифу на тепловую энергию (мощность), установленному департаментом по тарифам Приморского края.

Директор департамента
по тарифам Приморского края В.А. Малюшицкий

ДЕПАРТАМЕНТ ЗЕМЕЛЬНЫХ И ИМУЩЕСТВЕННЫХ
ОТНОШЕНИЙ ПРИМОРСКОГО КРАЯ

ПОСТАНОВЛЕНИЕ № 2-П

30 марта 2017 года

г. Владивосток

О внесении изменений в постановление департамента земельных
и имущественных отношений Приморского края от 14 декабря 2015 года
№ 5-п «Об утверждении результатов определения кадастровой стоимости
земельных участков в составе земель населенных пунктов
Приморского края»

В соответствии со статьей 24.17 Федерального закона от 29 июля 1998 года № 135-ФЗ «Об оценочной деятельности в Российской Федера-ции», постановлением Администрации Приморского края от 24 апреля 2014 года

№ 153-па «Об органах исполнительной власти Приморского края, уполномоченных на организацию проведения работ по государственной кадастровой оценке земель при реализации Федерального закона от 29 июля 1998 года № 135-ФЗ «Об оценочной деятельности в Российской Федерации», приказ Министерства экономического развития Российской Федерации

от 18 марта 2011 года № 114 «Об утверждении Порядка определения кадастровой стоимости объектов недвижимости, в отношении которых принято решение о пересмотре результатов определения кадастровой стоимости», учитывая решения комиссии по рассмотрению споров о результатах определения кадастровой стоимости при Управлении Федеральной службы государственной регистрации, кадастра и картографии по Приморскому краю,

ПОСТАНОВЛЯЕТ:

1. Внести изменения в Приложение № 1 постановления департамента земельных и имущественных отношений Приморского края от 14 декабря 2015 года № 5-п «Об утверждении результатов определения кадастровой стоимости земельных участков в составе земель населенных пунктов Приморского края»:

1.1. В таблице «Результаты государственной кадастровой оценки земель населенных пунктов – город Владивосток» позиции № 7275, 14177 изложить в новой редакции согласно Приложению № 1.

1.2. В таблице «Результаты государственной кадастровой оценки земель населенных пунктов – город Артем» позиции № 18113, 18129, 18835, 18836, 18837 изложить в новой редакции согласно Приложению № 2.

2. Отделу по организации торгов и учету расходов департамента земельных и имущественных отношений Приморского края обеспечить размещение (опубликование) настоящего постановления в средствах массовой информации Приморского края, на Официальном интернет-портале правовой информации (pravo.gov.ru), а также на официальной странице департамента земельных и имущественных отношений Приморского края официального сайта Администрации Приморского края в сети Интернет.

3. Общему отделу департамента земельных и имущественных отношений Приморского края обеспечить направление копий настоящего постановления:

- 3.1. В течение семи дней со дня его принятия:
 - в Управление Министерства юстиции Российской Федерации по Приморскому краю для включения в федеральный регистр нормативных правовых актов субъектов Российской Федерации и проведения юридической экспертизы;
 - в Законодательное Собрание Приморского края.
- 3.2. В течение десяти дней со дня его принятия:
 - в прокуратуру Приморского края.
 - в Федеральную службу государственной регистрации, кадастра и картографии (Росреестр).
4. Контроль за исполнением настоящего постановления оставляю за собой.

И.о. директора департамента И.А. Терехов

Приложение № 1

УТВЕРЖДЕНО
постановлением департамента земельных и имущественных
отношений Приморского края
от _____ № _____

№ п/п	Наименование населенного пункта	Местоположе-ние земельного участка	Кадастровый номер земельного участка	Наименование вида разрешенного использования	Номер вида разре-шенного использо-вания	Площадь земельного участка, кв. м.	Удельный показатель кадастровой стоимости земельного участка, руб. кв. м	Када-стровая стоимость земельного участка, руб.
01	02	03	04	05	06	07	08	09
7275	г Владивосток	край При-морский, г. Владивосток, ул. Западная, дом 29	25:28:020009:124	Земельные участки, пред-назначенные для размещения производственных и административ-ных зданий, строений, сооружений промышленности, коммунально-го хозяйства, материально-тех-нического, про-довольственного снабжения, сбыта и заготовок	9	905,00	3 684,51	3 334 481,55

№ п/п	Наименование населенного пункта	Местоположе-ние земельного участка	Кадастровый номер земельного участка	Наименование вида разрешенного использования	Номер вида разре-шенного использо-вания	Площадь земельного участка, кв. м.	Удельный показатель кадастровой стоимости земельного участка, руб. кв. м	Када-стровая стоимость земельного участка, руб.
14177	г Владивосток	край При-морский, г. Владивосток, проспект 100-летия Владивостока, дом 57	25:28:040002:194	Земельные участки, пред-назначенные для размещения производственных и административ-ных зданий, строений, сооружений промышленности, коммунально-го хозяйства, материально-тех-нического, про-довольственного снабжения, сбыта и заготовок	9	1 457,00	3 575,33	5 209 255,81

Приложение № 2

УТВЕРЖДЕНО
постановлением департамента земельных и имущественных отношений Приморского края
от _____ № _____

№ п/п	Наименование населенного пункта	Местоположе-ние земельного участка	Кадастровый номер земельного участка	Наименование вида разрешенного использо-вания	Номер вида разре-шенного использо-вания	Площадь земель-ного участка, кв. м.	Удельный показатель кадастровой стоимости земельного участка, руб. кв. м	Кадастровая стоимость земельного участка, руб.
01	02	03	04	05	06	07	08	09
18129	г Артем	Приморский край, г. Артем, ул. Володарского, дом 11	25:27:100101:1138	Земельные участки, предназначенные для размещения электро-станций, обслужива-ющих их сооружений и объектов	10	21 622,00	493,78	10 676 511,16
18836	г Артем	край Примор-ский, г. Артем, ул. Каширская, дом 29	25:27:100101:668	Земельные участки, предназначенные для размещения электро-станций, обслужива-ющих их сооружений и объектов	10	14 493,00	493,78	7 156 353,54
18837	г Артем	край Примор-ский, г. Артем, ул. Каширская, дом 8а	25:27:100101:669	Земельные участки, предназначенные для размещения электро-станций, обслужива-ющих их сооружений и объектов	10	24 767,00	493,78	12 229 449,26
18835	г Артем	край Примор-ский, г. Артем, ул. Каширская, дом 29	25:27:100101:667	Земельные участки, предназначенные для размещения электро-станций, обслужива-ющих их сооружений и объектов	10	2 654,00	493,78	1 310 492,12
18113	г Артем	край Примор-ский, г. Артем, ул. Каширская, 25	25:27:100101:1115	Земельные участки, предназначенные для размещения производственных и административных зданий, строений, сооружений промыш-ленности, комму-нального хозяйства, материально-техни-ческого, продоволь-ственного снабжения, сбыта и заготовок	9	665,00	923,73	614 280,45

ГУБЕРНАТОР ПРИМОРСКОГО КРАЯ

ПОСТАНОВЛЕНИЕ № 21-пг

от 29 марта 2017 года

О создании призывной комиссии Приморского края и призывных комиссий
муниципальных образований Приморского края для проведения призыва граждан на
военную службу в апреле - июле 2017 года

В соответствии с Федеральным законом от 28 марта 1998 года № 53-ФЗ «О воинской обязанности и военной службе» и постановлением Правительства Российской Федерации от 11 ноября 2006 года № 663 «Об утверждении Положения о призыве на военную службу граждан Российской Федерации»

ПОСТАНОВЛЯЮ:

1. Создать призывную комиссию Приморского края и утвердить ее основной и резервный составы согласно приложению к настоящему постановлению.
2. Создать призывные комиссии городских округов и муниципальных районов Приморского края и утвердить их основные и резервные составы согласно приложению к настоящему постановлению.
3. Департаменту информационной политики Приморского края обеспечить официальное опубликование настоящего постановления.

И.о. Губернатора края
В.И. Усольцев

УТВЕРЖДЕНЫ
постановлением
Губернатора Приморского края
от 29 марта 2017 года № 21-пг

ОСНОВНОЙ И РЕЗЕРВНЫЙ СОСТАВЫ
призывной комиссии Приморского края

Члены комиссии (основной состав):	
Миклушевский В.В.	– Губернатор Приморского края, председатель комиссии;
Сижук Е.А.	– и.о. военного комиссара Приморского края, заместитель председателя комиссии;
Ширшова А.А.	– медицинская сестра военно-врачебной комиссии военного комиссариата Приморского края, секретарь комиссии;
Кедя Т.В.	– врач-терапевт военно-врачебной комиссии военного комиссариата Приморского края;
Унагаева Н.А.	– врач-хирург военно-врачебной комиссии военного комиссариата Приморского края;
Гога Н.С.	– врач-травматолог краевого государственного учреждения здравоохранения (далее – КГАУЗ) «Владивостокская клиническая больница № 2»;
Вовк Т.В.	– врач-невролог военно-врачебной комиссии военного комиссариата Приморского края;
Мельникова Л.И.	– врач-офтальмолог военно-врачебной комиссии военного комиссариата Приморского края;
Сырман А.В.	– врач-оториноларинголог военно-врачебной комиссии военного комиссариата Приморского края;
Диденко А.В.	– врач-рентгенолог краевого государственного бюджетного учреждения здравоохранения (далее – КГБУЗ) «Владивостокская поликлиника № 3»;
Трифонов А.	– врач-психиатр военно-врачебной комиссии военного комиссариата Приморского края;
Пустовалова Е.А.	– врач-дерматовенеролог военно-врачебной комиссии военного комиссариата Приморского края;
Куличева О.М.	– врач-стоматолог государственного автономного учреждения здравоохранения (далее – ГАУЗ) «Краевая стоматологическая поликлиника»;
Герета О.А.	– заместитель начальника отдела организации деятельности участковых уполномоченных полиции и подразделений по делам несовершеннолетних (далее – ООДУП и ПДН) Управления Министерства внутренних дел России по Приморскому краю (далее – УМВД России по ПК);
Абрамов М.В.	– ведущий специалист-эксперт отдела профессионального образования и науки департамента образования и науки Приморского края;
Нестеренко С.В.	– начальник отдела трудоустройства и программ содействия занятости департамента труда и соци-ального развития Приморского края (в части вопросов, касающихся альтернативной гражданской службы);

Узаревич А.И.	– начальник регионального штаба Всероссийского военного патриотического общественного движения (далее – ВВПОД) «ЮНАРМИЯ» Приморского края;
Голуб С.А.	– председатель Приморского регионального отделения Общероссийской общественной организации «Комитет солдатских матерей России» (по согласованию);
Члены комиссии (резервный состав):	
Масюк В.К.	– заместитель руководителя аппарата Администрации Приморского края, председатель комиссии;
Яшин Н.В.	– начальник отдела военного комиссариата Приморского края, заместитель председателя комиссии;
Высоцкая З.П.	– медицинская сестра ГБУЗ «Краевая клиническая больница № 2», секретарь комиссии;
Семенова С.А.	– медицинская сестра ГБУЗ «Краевая клиническая больница № 2» секретарь комиссии;
Семенова И.К.	– медицинская сестра КГБУЗ «Госпиталь для ветеранов войн», секретарь комиссии;
Петрова Л.В.	– медицинская сестра КГБУЗ «Госпиталь для ветеранов войн», секретарь комиссии;
Волощук И.Е.	– медицинская сестра ГАУЗ «Краевой клинический центр специализированных видов медицинской помощи», секретарь комиссии;
Евсеева Т.Г.	– медицинская сестра ГАУЗ «Краевой клинический центр специализированных видов медицинской помощи», секретарь комиссии;
Савалей М.Н.	– медицинская сестра ГАУЗ «Краевой клинический центр специализированных видов медицинской помощи», секретарь комиссии;
Свиридова Е.В.	– медицинская сестра ГБУЗ «Краевая клиническая психиатрическая больница», секретарь комисси;
Румянцева Е.А.	– медицинская сестра ГБУЗ «Краевая клиническая психиатрическая больница», секретарь комисси;
Кольцова Н.Г.	– медицинская сестра ГБУЗ «Приморский краевой противотуберкулёзный диспансер», секретарь комиссии;
Ковалева В.А.	– медицинская сестра ГБУЗ «Приморский краевой противотуберкулёзный диспансер», секретарь комиссии;
Колесникова С.А.	– медицинская сестра ГБУЗ «Приморский краевой онкологический диспансер», секретарь комисси;
Валькова Л.В.	– медицинская сестра ГБУЗ «Приморский краевой онкологический диспансер», секретарь комисси;
Жданова М.Л.	– медицинская сестра ГБУЗ «Приморский краевой наркологический диспансер», секретарь комисси;
Луенко А.Л.	– медицинская сестра ГБУЗ «Приморский краевой наркологический диспансер», секретарь комисси;
Лазаренко Л.В.	– врач-терапевт ГБУЗ «Приморская краевая клиническая больница № 1»;
Козьмина Н.И.	– врач-терапевт ГБУЗ «Краевая клиническая больница № 2»;
Боброва М.В.	– врач-терапевт КГБУЗ «Владивостокская клиническая больница № 4»;
Ким К.А.	– врач-хирург КГБУЗ «Владивостокская поликлиника № 3»;
Ежова Т.С.	– врач-хирург ГБУЗ «Приморская краевая клиническая больница № 1»;
Афонина О.Ю.	– врач-невролог ГБУЗ «Приморская краевая клиническая больница № 1»;
Нижельский В.И.	– врач-невролог ГБУЗ «Приморская краевая клиническая больница № 1»;
Вождаев М.В.	– врач-невролог КГБУЗ «Госпиталь для ветеранов войн»;
Иванцова Н.В.	– врач-офтальмолог ГАУЗ «Краевой клинический центр специализированных видов медицинской помощи»;
Ситникова Е.Ю.	– врач-оториноларинголог ГАУЗ «Краевой клинический центр специализированных видов медицин-ской помощи»;
Трофимова Н.О.	– врач-оториноларинголог ГАУЗ «Краевой клинический центр специализированных видов медицин-ской помощи»;
Бондарчук Л.Б.	– врач-рентгенолог ГБУЗ «Приморский краевой противотуберкулёзный диспансер»;
Шиманская Н.С.	– врач-психиатр ГБУЗ «Краевая клиническая психиатрическая больница»;
Кравченко Ю.О.	– врач-дерматовенеролог ГАУЗ «Краевой клинический кожно-венерологический диспансер»;
Андронов А.В.	– начальник отделения организации деятельности участковых уполномоченных полиции ООДУУП и ПДН УМВД России по ПК;
Бадака В.П.	– консультант отдела мониторинга, информационного и материально-технического обеспечения образования департамента образования и науки Приморского края;
Гурули В.О.	– ведущий специалист-эксперт отдела трудоустройства и программ содействия занятости департа-мента труда и социального развития Приморского края (в части вопросов, касающихся альтерна-тивной гражданской службы);
Фёдоров А.М.	– член регионального штаба ВВПОД «ЮНАРМИЯ» Приморского края;
Иванов М.В.	– заместитель председателя Приморского регионального отделения Общероссийской общественной организации «Комитет солдатских матерей России» (по согласованию).

УТВЕРЖДЕНЫ
постановлением
Губернатора Приморского края
от 29 марта 2017 года № 21-пг

ОСНОВНЫЕ И РЕЗЕРВНЫЕ СОСТАВЫ
призывных комиссий городских округов и
муниципальных районов Приморского края

Анучинский муниципальный район:	
Члены комиссии (основной состав):	
Понуровский С.А.	– глава Анучинского муниципального района, председатель комиссии;
Тригубко Н.В.	– военный комиссар г. Арсеньева, Анучинского и Яковлевского районов, заместитель председателя комиссии;
Винникова Н.А.	– секретарь комиссии;
Назаренко С.Е.	– врач, руководящий работой по медицинскому освидетельствованию граждан, подлежащих призыву на воен-ную службу (далее – призыву);
Чупахин Д.Ю.	– врио заместителя начальника полиции по охране общественного порядка (далее – ООП) межмуниципального отдела Министерства внутренних дел (далее – МО МВД) России «Арсеньевский»;
Скорикова И.В.	– начальник казенного учреждения «Муниципальный орган управления образованием (далее – МОУО) Анучин-ского муниципального района»;
Мельникова Т.И.	– начальник отделения краевого государственного бюджетного учреждения (далее – КГБУ) «Приморский центр занятости населения (далее – ЦЗН) в Анучинском районе» (в части вопросов, касающихся альтернативной гражданской службы (далее – АГС)).
Члены комиссии (резервный состав):	
Янчук А.Я.	– заместитель главы администрации Анучинского муниципального района, председатель комиссии;
Серёгин И.В.	– начальник отделения подготовки и призыва граждан на военную службу военного комиссариата г. Арсеньева, Анучинского и Яковлевского районов, заместитель председателя комиссии;
Коваленко Е.А.	– секретарь комиссии;
Хальченко И.И.	– врач, руководящий работой по медицинскому освидетельствованию граждан, подлежащих призыву;
Твердяков С.В.	– начальник участковых уполномоченных полиции и по делам несовершеннолетних (далее – ОУУП и ПДН) МО МВД России «Арсеньевский»;
Осипова Н.В.	– ведущий специалист КУ «МОУО Анучинского муниципального района»;
Егорова О.А.	– заместитель начальника отделения КГБУ «Приморский ЦЗН» в Анучинском районе (в части вопросов, касающихся АГС).
Арсеньевский городской округ:	
Члены комиссии (основной состав):	
Пуха Н.П.	– заместитель главы администрации Арсеньевского городского округа, председатель комиссии;
Тригубко Н.В.	– военный комиссар г. Арсеньева, Анучинского и Яковлевского районов, заместитель председателя комиссии;
Винникова Н.А.	– секретарь комиссии;
Назаренко С.Е.	– врач, руководящий работой по медицинскому освидетельствованию граждан, подлежащих призыву;
Чупахин Д.Ю.	– врио заместителя начальника полиции по ООП МО МВД России «Арсеньевский»;
Панченко М.А.	– специалист управления образования (далее – УО) администрации Арсеньевского городского округа;
Доброхотова С.Ф.	– начальник отделения КГБУ «Приморский ЦЗН» в г. Арсеньеве (в части вопросов, касающихся АГС);
Обовской А.Н.	– член штаба Всероссийского военного патриотического общественного движения (далее – ВВПОД) «ЮНАР-МИЯ» города Арсеньева.
Члены комиссии (резервный состав):	
Бронц А.А.	– первый заместитель главы администрации Арсеньевского городского округа, председатель комиссии;
Серёгин И.В.	– начальник отделения подготовки и призыва граждан на военную службу военного комиссариата г. Арсеньева, Анучинского и Яковлевского районов, заместитель председателя комиссии;

Коваленуко Е. А.	– секретарь комиссии;
Хальченко И.И.	– врач, руководящий работой по медицинскому освидетельствованию граждан, подлежащих призыву;
Твердяков С.В.	– начальник участковых уполномоченных полиции и по делам несовершеннолетних МО МВД России «Арсен-ьевский»;
Десяк Е.Н.	– специалист УО Арсеньевского городского округа;
Водолазская Т.А.	– заместитель начальника отделения КГБУ «Приморский ЦЗН» в г. Арсеньеве (в части вопросов, касающихся АГС);
Андреев А.Н.	– член штаба ВВПОД «ЮНАРМИЯ».
Яковлевский муниципальный район:	
Члены комиссии (основной состав):	
Вафина И.В.	– заместитель главы администрации Яковлевского муниципального района, председатель комиссии;
Тригубко Н.В.	– военный комиссар г. Арсеньева, Анучинского и Яковлевского районов, заместитель председателя комиссии;
Винникова Н.А.	– секретарь комиссии;
Назаренко С.Е.	– врач, руководящий работой по медицинскому освидетельствованию граждан, подлежащих призыву;
Чупахин Д.Ю.	– врио заместителя начальника полиции по ООП МО МВД России «Арсеньевский»;
Береснева О.С.	– начальник отдела образования администрации Яковлевского муниципального района;
Герасименко Т.Н.	– начальник отделения КГБУ «Приморский ЦЗН» в Яковлевском районе (в части вопросов, касающихся АГС).
Члены комиссии (резервный состав):	
Горбунов А.Л.	– и.о. главы администрации Яковлевского муниципального района, председатель комиссии;
Серёгин И.В.	– начальник отделения подготовки и призыва граждан на военную службу военного комиссариата г. Арсеньева, Анучинского и Яковлевского районов, заместитель председателя комиссии;
Коваленко Е.А.	– секретарь комиссии;
Хальченко И.И.	– врач, руководящий работой по медицинскому освидетельствованию граждан, подлежащих призыву;
Твердяков С.В.	– начальник участковых уполномоченных полиции и по делам несовершеннолетних МО МВД России «Арсен-ьевский»;
Машковцева Е.В.	– ведущий специалист 1 разряда отдела образования администрации Яковлевского муниципального района;
Антипова Э.А.	– ведущий инспектор отделения КГБУ «Приморский ЦЗН» в Яковлевском районе (в части вопросов, касающих-ся АГС).
Артемовский городской округ:	
Члены комиссии (основной состав):	
Такачук В.Н.	– заместитель главы администрации Артемовского городского округа, председатель комиссии;
Радчук В.В.	– военный комиссар г. Артема, заместитель председателя комиссии;
Низкошапкина М.М.	– секретарь комиссии;
Ракович Е.В.	– врач, руководящий работой по медицинскому освидетельствованию граждан, подлежащих призыву;
Сомова Н.В.	– старший специалист группы по кадровой и воспитательной работе отдельной роты ДПС ГИБДД отдела МВД России по городу Артему;
Лукьянова О.Д.	– главный специалист УО администрации Артемовского городского округа;
Афанасьева Т.А.	– начальник отделения КГБУ «Приморский ЦЗН» в г. Артеме (в части вопросов, касающихся АГС).
Члены комиссии (резервный состав):	
Сидорова И.А.	– заместитель главы администрации Артемовского городского округа, председатель комиссии;
Запёртов А.Л.	– начальник отделения подготовки и призыва граждан на военную службу военного комиссариата г. Артема, заместитель председателя комиссии;
Моисеенко Н.В.	– секретарь комиссии;
Шегай Л.В.	– врач, руководящий работой по медицинскому освидетельствованию граждан, подлежащих призыву;
Мелведев А.В.	– заместитель начальника специального приёмника для содержания лиц, подвергнутых административному аресту, отдела МВД России по г. Артему;
Махрина Е.Н.	– ведущий специалист УО администрации Артемовского городского округа;
Жеребцова Е.В.	– начальник отдела трудоустройства и социальной защиты безработных граждан КГБУ «Приморский ЦЗН» в г. Артеме (в части вопросов, касающихся АГС).
Городской округ Большой Камень:	
Члены комиссии (основной состав):	
Парц А.В.	– заместитель главы администрации городского округа Большой Камень, председатель комиссии;
Деденёв В.И.	– военный комиссар городов Большой Камень и Фокино, Шкотовского района, заместитель председателя комиссии;
Англичанова М.А.	– секретарь комиссии;
Климова Е.Г.	– врач, руководящий работой по медицинскому освидетельствованию граждан, подлежащих призыву;
Ланков С.А.	– заместитель начальника полиции МО МДВ России «Большекаменский» по охране общественного порядка;
Омелькович О.В.	– главный специалист 1 разряда УО администрации городского округа Большой Камень;
Рифк Л.Э.	– главный специалист КГБУ «Приморский ЦЗН» в городе Большой Камень (в части вопросов, касающихся АГС).
Члены комиссии (резервный состав):	
Передерей О.Ю.	– заместитель главы администрации городского округа Большой Камень, председатель комиссии;
Пивоваров М.С.	– начальник отделения подготовки и призыва граждан на военную службу военного комиссариата городов Большой Камень и Фокино, Шкотовского района, заместитель председателя комиссии;
Вальтон В.А.	– секретарь комиссии;
Суханов С.В.	– врач, руководящий работой по медицинскому освидетельствованию граждан, подлежащих призыву;
Гусев М.А.	– начальник отделения ОУУП и ПДН МО МДВ России «Большекаменский»;
Серебrenникова Л.В.	– главный специалист 1 разряда УО администрации городского округа Большой Камень;
Кузюкова Н.И.	– начальник отделения КГБУ «Приморский ЦЗН» в городе Большой Камень (в части вопросов, касающихся АГС).
Городской округ ЗАТО город Фокино:	
Члены комиссии (основной состав):	
Баранов А.С.	– глава городского округа закрытого административно-территориального образования (далее – ЗАТО) г. Фокино, председатель комиссии;
Деденёв В.И.	– военный комиссар городов Большой Камень и Фокино, Шкотовского района, заместитель председателя комиссии;
Англичанова М.А.	– секретарь комиссии;
Климова Е.Г.	– врач, руководящий работой по медицинскому освидетельствованию граждан, подлежащих призыву;
Киселев О.А.	– заместитель начальника МО МВД России по ЗАТО г. Фокино;
Хасанова В.В.	– главный специалист 1 разряда УО администрации городского округа ЗАТО г. Фокино;
Приговец Н.С.	– начальник отделения КГБУ «Приморский ЦЗН» в ЗАТО г. Фокино (в части вопросов, касающихся АГС).
Члены комиссии (резервный состав):	
Гродзиевская Н.А.	– первый заместитель главы администрации городского округа ЗАТО город Фокино, председатель комиссии;
Пивоваров М.С.	– начальник отделения подготовки и призыва граждан на военную службу военного комиссариата городов Большой Камень и Фокино, Шкотовского района, заместитель председателя комиссии;
Вальтон В.А.	– секретарь комиссии;
Суханов С.В.	– врач, руководящий работой по медицинскому освидетельствованию граждан, подлежащих призыву;
Гапон К.С.	– начальник ОУУП и ПДН МО МВД России по ЗАТО г. Фокино;
Кушекова О.Н.	– начальник УО администрации городского округа ЗАТО г. Фокино;
Большусова Н.В.	– заместитель начальника отделения КГБУ «Приморский ЦЗН» в ЗАТО г. Фокино (в части вопросов, касающих-ся АГС).
Шкотовский муниципальный район:	
Члены комиссии (основной состав):	
Шестопалова Т.А.	– первый заместитель главы администрации Шкотовского муниципального района, председатель комиссии;
Деденёв В.И.	– военный комиссар городов Большой Камень и Фокино, Шкотовского района, заместитель председателя комиссии;
Англичанова М.А.	– секретарь комиссии;
Климова Е.Г.	– врач, руководящий работой по медицинскому освидетельствованию граждан, подлежащих призыву;
Козин А.В.	– начальник отделения полиции (далее – ОП) № 26 МО МВД России «Большекаменский»;
Танеева Г.Н.	– заместитель директора муниципального казенного учреждения (далее – МКУ) УО Шкотовского муниципаль-ного района;

Рифк Л.Э.	— главный специалист КГБУ «Приморский ЦЗН» в городе Большой Камень (в части вопросов, касающихся АГС).
Члены комиссии (резервный состав):	
Никулин Д.Е.	— заместитель главы администрации Шкотовского муниципального района, председатель комиссии;
Пивоваров М.С.	— начальник отделения подготовки и призыва граждан на военную службу военного комиссариата городов Большой Камень и Фокино, Шкотовского района, заместитель председателя комиссии
Вальтон В.А.	— секретарь комиссии;
Суханов С.В.	— врач, руководящий работой по медицинскому освидетельствованию граждан, подлежащих призыву;
Каратаев А.В.	— начальник ОУУП и ПДН ОП № 26 МО МВД России «Большакеамский»;
Федоркова И.Ф.	— главный специалист МКУ УО Шкотовского муниципального района;
Кузюкова Н.И.	— начальник отделения КГБУ «Приморский ЦЗН» в городе Большой Камень» (в части вопросов, касающихся АГС).
Дальнегорский городской округ:	
Члены комиссии (основной состав):	
Сахута И.В.	— глава Дальнегорского городского округа, председатель комиссии;
Мищенко А.А.	— военный комиссар г. Дальнегорска, заместитель председателя комиссии;
Хотинская О.В.	— секретарь комиссии;
Ситникович С.Е.	— врач, руководящий работой по медицинскому освидетельствованию граждан, подлежащих призыву;
Рябов Э.Ю.	— заместитель начальника полиции по ООП МО МВД России «Дальнегорский»;
Кривобокова Т.В.	— главный специалист УО администрации Дальнегорского городского округа;
Иванова В.Ю.	— главный специалист отделения КГБУ «Приморский ЦЗН» в городе Дальнегорске (по вопросам АГС).
Члены комиссии (резервный состав):	
Сегал С.В.	— заместитель главы администрации Дальнегорского городского округа, председатель комиссии;
Лысков В.А.	— начальник отделения планирования, предназначения, подготовки и учёта мобилизационных ресурсов военно-го комиссариата г. Дальнегорска, заместитель председателя комиссии;
Хотинская О.В.	— секретарь комиссии;
Жукова И.И.	— врач, руководящий работой по медицинскому освидетельствованию граждан, подлежащих призыву;
Барановский Р.Г.	— начальник ОУУП и ПДН МО МВД России «Дальнегорский»;
Гончарова Н.А.	— ведущий специалист УО администрации Дальнегорского городского округа;
Володин А.А.	— ведущий инспектор 1 категории отделения КГБУ «Приморский ЦЗН» в городе Дальнегорске (в части вопро-сов, касающихся АГС).
Дальнереченский городской округ:	
Члены комиссии (основной состав):	
Васильев С.И.	— глава администрации Дальнереченского городского округа, председатель комиссии;
Бурлачко А.А.	— военный комиссар г. Дальнереченска, Дальнереченского и Красноармейского районов, заместитель председа-теля комиссии;
Те М.Ф.	— секретарь комиссии;
Хижняк Л.Л.	— врач, руководящий работой по медицинскому освидетельствованию граждан, подлежащих призыву;
Степанчук А.А.	— заместитель начальника полиции по ООП МО МВД России «Дальнереченский»;
Самойленко О.В.	— ведущий специалист по воспитательной работе МКУ «Управления образования» Дальнереченского город-ского округа;
Курицина Т.И.	— заместитель начальника КГБУ «Приморский ЦЗН» отделения в г. Дальнереченске (в части вопросов, касаю-щихся АГС);
Шпигун В.С.	— атаман Дальнереченского казачьего общества «Иманская станица» (по вопросам призыва граждан-казаков).
Члены комиссии (резервный состав):	
Дзюба И.Г.	— заместитель главы администрации Дальнереченского городского округа, председатель комиссии;
Корж П.Л.	— начальник отделения планирования, предназначения, подготовки и учёта мобилизационных ресурсов военно-го комиссариата г. Дальнереченска, Дальнереченского и Красноармейского районов, заместитель председателя комиссии;
Пенкина Я.В.	— секретарь комиссии;
Онопrienко Т.Ю.	— врач, руководящий работой по медицинскому освидетельствованию граждан, подлежащих призыву;
Сидорович П.Г.	— начальник ОУУП и ПДН МО МВД России «Дальнереченский»;
Митрошина Т.В.	— ведущий специалист МКУ УО Дальнереченского городского округа;
Огурцова И.В.	— ведущий инспектор КГБУ «Приморский ЦЗН» отделения в г. Дальнереченске (в части вопросов, касающихся АГС);
Мовчан С.И.	— первый заместитель Дальнереченского казачьего общества «Иманская станица» (по вопросам призыва граждан-казаков).
Дальнереченский муниципальный район:	
Члены комиссии (основной состав):	
Дернов В.С.	— и.о. главы администрации Дальнереченского муниципального района, председатель комиссии;
Бурлачко А.А.	— военный комиссар г. Дальнереченска, Дальнереченского и Красноармейского районов, заместитель председа-теля комиссии;
Те М.Ф.	— секретарь комиссии;
Хижняк Л.Л.	— врач, руководящий работой по медицинскому освидетельствованию граждан, подлежащих призыву;
Степанчук А.А.	— заместитель начальника полиции по ООП МО МВД России «Дальнереченский»;
Гуцалюк М.В.	— директор МКУ «Управление народного образования» (далее – УНО) Дальнереченского муниципального района;
Курицина Т.И.	— заместитель начальника отделения КГБУ «Приморский ЦЗН» в г. Дальнереченске (в части вопросов, касаю-щихся АГС);
Шпигун В.С.	— атаман Дальнереченского казачьего общества «Иманская станица» (по вопросам призыва граждан-казаков).
Члены комиссии (резервный состав):	
Попов А.Г.	— заместитель главы администрации Дальнереченского муниципального района, председатель комиссии;
Корж П.Л.	— начальник отделения планирования, предназначения, подготовки и учёта мобилизационных ресурсов военно-го комиссариата г. Дальнереченска, Дальнереченского и Красноармейского районов, заместитель председателя комиссии;
Пенкина Я.В.	— секретарь комиссии;
Онопrienко Т.Ю.	— врач, руководящий работой по медицинскому освидетельствованию граждан, подлежащих призыву;
Сидорович П.Г.	— начальник ОУУП и ПДН МО МВД России «Дальнереченский»;
Захарова Г.С.	— заместитель директора МКУ УНО Дальнереченского муниципального района;
Огурцова И.В.	— ведущий инспектор отделения КГБУ «Приморский ЦЗН» в г. Дальнереченске (в части вопросов, касающихся АГС);
Мовчан С.А.	— первый заместитель атамана Дальнереченского казачьего общества «Иманская станица» (по вопросам призва-ва граждан-казаков).
Кавалеровский муниципальный район:	
Члены комиссии (основной состав):	
Гавриков С.Р.	— глава администрации Кавалеровского муниципального района, председатель комиссии;
Ткадлец А.П.	— военный комиссар Кавалеровского и Ольгинского районов, заместитель председателя комиссии;
Кожевникова О.Г.	— секретарь комиссии;
Косая Н.П.	— врач, руководящий работой по медицинскому освидетельствованию граждан, подлежащих призыву;
Годунцов Е.С.	— заместитель начальника полиции по ООП МО МВД России «Кавалеровский»;
Волкова Г.М.	— заместитель начальника отдела образования администрации Кавалеровского муниципального района;
Дьячкова О.Д.	— начальник отделения КГБУ «Приморский ЦЗН» в Кавалеровском районе (в части вопросов, касающихся АГС);
Панкрачев А.В.	— член штаба ВВПОД «ЮНАРМИЯ».
Члены комиссии (резервный состав):	
Шпиль И.А.	— заместитель главы администрации Кавалеровского муниципального района, председатель комиссии;
Максимов Д.В.	— начальник отделения планирования, предназначения, подготовки и учета мобилизационных ресурсов военно-го комиссариата Кавалеровского и Ольгинского районов, заместитель председателя комиссии;
Лыкова Т.П.	— секретарь комиссии;
Стужук О.Ю.	— врач, руководящий работой по медицинскому освидетельствованию граждан, подлежащих призыву;
Шалагин Д.В.	— начальник ОУУП и ПДН МО МВД России «Кавалеровский»;
Занка Е.А.	— главный специалист отдела образования администрации Кавалеровского муниципального района;

Бабкин Р.В.	— заместитель начальника отделения КГБУ «Приморский ЦЗН» в Кавалеровском район (в части вопросов, касающихся АГС).
Ольгинский муниципальный район:	
Члены комиссии (основной состав):	
Басок С.С.	— глава Ольгинского муниципального района, председатель комиссии;
Ткадлец А.П.	— военный комиссар Кавалеровского и Ольгинского районов, заместитель председателя комиссии;
Кожевникова О.Г.	— секретарь комиссии;
Дорощенко Е.И.	— врач, руководящий работой по медицинскому освидетельствованию граждан, подлежащих призыву;
Мельников И.В.	— и.о. начальника пункта полиции (далее – ПП) № 16 МО МВД России «Кавалеровский»;
Артёмова М.А.	— заместитель начальника МКУ «Ольгинский отдел народного образования» (далее – ОНО);
Минина Н.Г.	— начальник отделения КГБУ «Приморский ЦЗН» в Ольгинском районе (в части вопросов, касающихся АГС).
Члены комиссии (резервный состав):	
Медведев Е.В.	— заместитель главы администрации Ольгинского муниципального района, председатель комиссии;
Максимов Д.В.	— начальник отделения планирования, предназначения, подготовки и учёта мобилизационных ресурсов военно-го комиссариата Кавалеровского и Ольгинского районов, заместитель председателя комиссии;
Лыкова Л.П.	— секретарь комиссии;
Лавина Н.П.	— врач, руководящий работой по медицинскому освидетельствованию граждан, подлежащих призыву;
Галайда А.Н.	— начальник ПП № 16 МО МВД России «Кавалеровский»;
Попелкова Т.И.	— главный специалист по воспитательной работе и библиотечному фонду МКУ «Ольгинский ОНО»;
Сергеева Н.В.	— ведущий инспектор отделения КГБУ «Приморский ЦЗН» в Ольгинском районе (в части вопросов, касающих-ся АГС).
Кировский муниципальный район:	
Члены комиссии (основной состав):	
Каменев А.П.	— глава администрации Кировского муниципального района, председатель комиссии;
Жигилев Ю.В.	— начальник отделения подготовки и призыва граждан на военную службу военного комиссариата г. Лесозавод-ска и Кировского района, заместитель председателя комиссии;
Трегубова Т.В.	— секретарь комиссии;
Маляр Т.А.	— врач, руководящий работой по медицинскому освидетельствованию граждан, подлежащих призыву;
Дорохин А.Н.	— заместитель начальника ОП № 17 (Кировский) МО МВД России «Лесозаводский»;
Сухина С.В.	— начальник УО отдела администрации Кировского муниципального района;
Маун Н.И.	— начальник отделения КГБУ «Приморский ЦЗН» в Кировском районе (в части вопросов, касающихся АГС).
Члены комиссии (резервный состав):	
Терёшкин А.В.	— первый заместитель главы администрации Кировского муниципального района, председатель комиссии;
Зеленов А.А.	— старший помощник начальника отделения подготовки и призыва граждан на военную службу военного комис-сариата г. Лесозаводска и Кировского района, заместитель председателя комиссии;
Княнова Т.Н.	— секретарь комиссии;
Гуркалюк Т.П.	— врач, руководящий работой по медицинскому освидетельствованию граждан, подлежащих призыву;
Леваньков Е.С.	— начальник ОУУП и ПДН полиции ОП № 17 МО МВД России «Лесозаводский»;
Носкова Т.Ю.	— заместитель главы администрации Кировского муниципального района;
Кошкарева И.И.	— заместитель начальника отделения КГБУ «Приморский ЦЗН» в Кировском районе (в части вопросов, касаю-щихся АГС).
Красноармейский муниципальный район:	
Члены комиссии (основной состав):	
Гриценко Н.Н.	— глава администрации Красноармейского муниципального района, председатель комиссии;
Бурлачко А.А.	— военный комиссар г. Дальнереченска, Дальнереченского и Красноармейского района заместитель председа-теля комиссии;
Те М.Ф.	— секретарь комиссии;
Хижняк Л.Л.	— врач, руководящий работой по медицинскому освидетельствованию граждан, подлежащих призыву;
Степанчук А.А.	— заместитель начальника полиции по ООП МО МВД России «Дальнереченский»;
Коротков О.А.	— начальник УО администрации Красноармейского муниципального района;
Михайлов В.Ф.	— начальник отделения КГБУ «Приморский ЦЗН» в Красноармейском районе (в части вопросов, касающихся АГС);
Ломовцев А.Ю.	— атаман хутора Рощинской станицы Уссурийского казачьего войска (по вопросам призыва граждан-казаков).
Члены комиссии (резервный состав):	
Карпович И.В.	— первый заместитель главы администрации Красноармейского муниципального района, председатель комис-сии;
Корж П.Л.	— начальник отделения планирования предназначения, подготовки и учёта мобилизационных ресурсов военного комиссариата г. Дальнереченска, Дальнереченского и Красноармейского района, заместитель председателя комиссии;
Пенкина Я.В.	— секретарь комиссии;
Онопrienко Т.Ю.	— врач, руководящий работой по медицинскому освидетельствованию граждан, подлежащих призыву;
Сидорович П.Г.	— начальник ОУУП и ПДН МО МВД России «Дальнереченский»;
Кветкина Л.А.	— старший специалист УО Красноармейского муниципального района;
Федорова Г.А.	— заместитель начальника отделения КГБУ «Приморский ЦЗН» в Красноармейском районе (в части вопросов, касающихся АГС);
Коробов С.В.	— начальник штаба хутора Рощинской станицы «Иманская» Уссурийского казачьего войска (по вопросам призыва граждан-казаков).
Лазовский муниципальный район:	
Члены комиссии (основной состав):	
Можаев В.Н.	— и.о. главы администрации Лазовского муниципального района, председатель комиссии;
Борисов А.Г.	— военный комиссар Лазовского района, заместитель председателя комиссии;
Шестакова Т.И.	— секретарь комиссии;
Шемелина Н.В.	— врач, руководящий работой по медицинскому освидетельствованию граждан, подлежащих призыву;
Хегай Г.А.	— начальник ПП № 21 МО МВД России «Партизанский»;
Зайцева М.Э.	— начальник УО администрации Лазовского муниципального района;
Каменева Т.Е.	— начальник отделения КГБУ «Приморский ЦЗН» в Лазовском районе (в части вопросов, касающихся АГС).
Члены комиссии (резервный состав):	
Ртищев Д.А.	— заместитель главы муниципального района Лазовского района, председатель комиссии;
Вороная Е.А.	— начальник отделения планирования, предназначения, подготовки и учёта мобилизационных ресурсов военно-го комиссариата Лазовского района, заместитель председателя комиссии;
Черных Н.Л.	— секретарь комиссии;
Коваль Л.И.	— врач, руководящий работой по медицинскому освидетельствованию граждан, подлежащих призыву;
Черных Д.А.	— начальник ПП № 22 МО МВД России «Партизанский»;
Сморода А.В.	— главный специалист 2 разряда УО администрации Лазовского муниципального района;
Варкентин Е.М.	— инспектор КГБУ «Приморский ЦЗН» в Лазовском районе (в части вопросов, касающихся АГС).
Ленинский и Фрунзенский районы Владивостокского городского округа:	
Члены комиссии (основной состав):	
Щеголева Е.Б.	— заместитель главы администрации г. Владивостока, председатель комиссии;
Еркулаев А.В.	— военный комиссар Ленинского и Фрунзенского районов г. Владивостока, заместитель председателя комиссии;
Рыбак Е.В.	— секретарь комиссии;
Бизикашвили Н.И.	— врач, руководящий работой по медицинскому освидетельствованию граждан, подлежащих призыву;
Кравцов П.Ю.	— старший участковый уполномоченный ОУУП и ПДН полиции ОП № 1 Управления Министерства внутренних дел (далее – УМВД) России по г. Владивостоку;
Бахтина И.В.	— главный специалист 1 разряда отдела общего образования Управления по работе с муниципальными учрежде-ниями (далее – МУ) образования администрации г. Владивостока;
Кулакова Е.Г.	— главный специалист отдела профобучения и профориентации КГБУ «Приморский ЦЗН» г. Владивостока (в части вопросов, касающихся АГС).
Борисов Д.А.	— заместитель начальника регионального штаба ВВПОД «ЮНАРМИЯ»
Члены комиссии (резервный состав):	

Литвинов А.А.	– первый заместитель главы администрации г. Владивостока, председатель комиссии;
Слепцов А.Е.	– начальник отделения подготовки и призыва граждан на военную службу военного комиссариата Ленинского и Фрунзенского районов г. Владивостока, заместитель председателя комиссии;
Нечунаев А.А.	– секретарь комиссии;
Чамарина Л.П.	– врач, руководящий работой по медицинскому освидетельствованию граждан, подлежащих призыву;
Ситдиков С.Х.	– участковый уполномоченный ОУУП и ПДН ОП № 1 УМВД России по г. Владивостоку;
Ураский И.Б.	– главный специалист 1 разряда отдела общего образования Управления по работе с МУ образования администрации г. Владивостока;
Сергеева Л.К.	– главный специалист отдела содействия труда КГБУ «Приморский ЦЗН» г. Владивостока (в части вопросов, касающихся АГС);
Грачев Ю.А.	член регионального штаба ВВПОД «ЮНАРМИЯ».

Лесозаводский городской округ:	
Члены комиссии (основной состав):	
Суханов А.С.	– глава администрации Лесозаводского городского округа, председатель комиссии;
Зозулинский А.Г.	– военный комиссар г. Лесозаводска и Кировского района, заместитель председателя комиссии;
Романюк А.Ю.	– секретарь комиссии;
Черных А.А.	– врач, руководящий работой по медицинскому освидетельствованию граждан, подлежащих призыву;
Ильин О.Н.	– старший государственный инспектор отдельной роты службы полиции МО МВД России ДПС «Лесозаводский»;
Галдукевич Е.В.	– заместитель начальника отдела образования администрации Лесозаводского городского округа;
Дорошкова А.И.	– начальник отделения КГБУ «Приморский ЦЗН» в г. Лесозаводске (в части вопросов, касающихся АГС).
Климов А.В.	– начальник муниципального штаба ВВПОД «ЮНАРМИЯ».

Члены комиссии (резервный состав):	
Алферова В.П.	– заместитель главы администрации Лесозаводского городского округа, председатель комиссии;
Салова Е.В.	– старший помощник военного комиссариата г. Лесозаводска и Кировского района по правовой работе, заместитель председателя комиссии;
Муравьева Н.П.	– секретарь комиссии;
Ногай Ф.А.	– врач, руководящий работой по медицинскому освидетельствованию граждан, подлежащих призыву;
Глушенко С.Н.	– начальник ОУУП и ПДН МО МВД России «Лесозаводский»;
Солдатова М.Н.	– ведущий специалист УО администрации Лесозаводского городского округа;
Черняк Е.А.	– заместитель начальника отделения КГБУ «Приморский ЦЗН» в г. Лесозаводске (в части вопросов, касающихся АГС).

Михайловский муниципальный район:	
Члены комиссии (основной состав):	
Архипов В.В.	– глава администрации Михайловского муниципального района, председатель комиссии;
Щербачов Н.Н.	– военный комиссар Михайловского района, заместитель председателя комиссии;
Липатникова О.А.	– секретарь комиссии;
Волковская Н.Н.	– врач, руководящий работой по медицинскому освидетельствованию граждан, подлежащих призыву;
Сазонтов А.Ю.	– заместитель начальника полиции по ООП Отдела МВД России по Михайловскому району;
Тесленко Н.А.	– главный специалист управления по вопросам образования администрации Михайловского муниципального района;
Лебедь И.Н.	– начальник отделения КГБУ «Приморский ЦЗН» в Михайловском районе (в части вопросов, касающихся АГС).

Члены комиссии (резервный состав):	
Зубок П.А.	– первый заместитель главы администрации Михайловского муниципального района, председатель комиссии;
Кузнецов И.Ю.	– начальник отделения подготовки и призыва граждан на военную службу военного комиссариата Михайловского района, заместитель председателя комиссии;
Куркина О.П.	– секретарь комиссии;
Дроздова Л.И.	– врач, руководящий работой по медицинскому освидетельствованию граждан, подлежащих призыву;
Климова Н.И.	– инспектор группы ООП Отдела МВД России по Михайловскому району;
Тарасов С.Б.	– главный специалист по безопасности и охране труда МКУ «Методическая служба обеспечения образовательных учреждений» Михайловского района;
Фрейман И.В.	– заместитель начальника отделения КГБУ «Приморский ЦЗН» в Михайловском районе (в части вопросов, касающихся АГС).

Надеждинский муниципальный район:	
Члены комиссии (основной состав):	
Кузенко Б.А.	– заместитель главы администрации Надеждинского муниципального района, председатель комиссии;
Малыгин Е.Г.	– военный комиссар Надеждинского района, заместитель председателя комиссии;
Анисимова О.Г.	– секретарь комиссии;
Макарова Л.Е.	– врач, руководящий работой по медицинскому освидетельствованию граждан, подлежащих призыву;
Степин В.Ю.	– заместитель начальника полиции по ООП Отдела МВД России по Надеждинскому муниципальному району;
Реньев О.В.	– специалист по кадрам, документовед общего отдела УО администрации Надеждинского муниципального района;
Градова Г.С.	– ведущий инспектор отдела по Надеждинскому району отделения КГБУ «Приморский ЦЗН» в г. Артеме (в части вопросов, касающихся АГС).

Члены комиссии (резервный состав):	
Абушаев Р.С.	– заместитель главы администрации Надеждинского муниципального района, председатель комиссии;
Кантеева Н.А.	– начальник отделения социального и пенсионного военного комиссариата Надежденского района, заместитель председателя комиссии;
Епишкина О.Н.	– секретарь комиссии;
Лагутина А.М.	– врач, руководящий работой по медицинскому освидетельствованию граждан, подлежащих призыву;
Павленко С.А.	– заместитель командира отдельного взвода патрульно-постовой службы Отдела МВД России по Надеждинскому муниципальному району;
Тимошенко Л.В.	– технолог по питанию отдела мониторинга и информационного обеспечения образования УО администрации Надеждинского муниципального района;
Преображенская О.В.	– начальник отдела трудоустройства по Надеждинскому району отделения КГБУ «Приморский ЦЗН» в г. Артёме (в части вопросов, касающихся АГС).

Находкинский городской округ:	
Члены комиссии (основной состав):	
Горелов А.Е.	– глава Находкинского городского округа, председатель комиссии;
Ахметов Р.Г.	– военный комиссар г. Находки, заместитель председателя комиссии;
Агаджанян А.А.	– секретарь комиссии;
Мосейко Е.Н.	– врач, руководящий работой по медицинскому освидетельствованию граждан, подлежащих призыву;
Саркисов А.В.	– начальник Отдела МВД России по г. Находке;
Харламова Т.В.	– ведущий специалист УО администрации Находкинского городского округа;
Власова Е.Т.	– начальник отделения КГБУ «Приморский ЦЗН» в г. Находке (в части вопросов, касающихся АГС).

Члены комиссии (резервный состав):	
Серганов О.Л.	– заместитель главы администрации Находкинского городского округа, председатель комиссии;
Разумный А.Ю.	– начальник отделения подготовки и призыва граждан на военную службу военного комиссариата г. Находки, заместитель председателя комиссии;
Лобанова А.Н.	– секретарь комиссии;
Кандалинцева Т.П.	– врач, руководящий работой по медицинскому освидетельствованию граждан, подлежащих призыву;
Козырев В.В.	– заместитель начальника полиции по ООП Отдела МВД России по г. Находке;
Сизанцова Е.Г.	– ведущий специалист УО администрации Находкинского городского округа;
Романов М.В.	– начальник отдела рынка труда КГБУ «Приморский ЦЗН» в г. Находке (в части вопросов, касающихся АГС).

Октябрьский муниципальный район:	
Члены комиссии (основной состав):	
Мисник А.В.	– первый заместитель главы администрации Октябрьского муниципального района, председатель комиссии;
Машко А.А.	– военный комиссар Октябрьского района, заместитель председателя комиссии;
Плотникова Н.А.	– секретарь комиссии;

Вишняк В.В.	– врач, руководящий работой по медицинскому освидетельствованию граждан, подлежащих призыву;
Кравцов Н.В.	– заместитель начальника ОМВД России по Октябрьскому району;
Пинзут Т.В.	– заместитель директора МКУ УО администрации Октябрьского муниципального района;
Кузина И.Н.	– ведущий инспектор КГБУ «Приморский ЦЗН» в Октябрьском районе (в части вопросов, касающихся АГС).
Члены комиссии (резервный состав):	
Камлёнок А.В.	– глава администрации Октябрьского муниципального района, председатель комиссии;
Мазин А.И.	– начальник отделения подготовки и призыва граждан на военную службу военного комиссариата Октябрьского района, заместитель председателя комиссии;
Дьячкова С.В.	– секретарь комиссии;
Дробкова Е.П.	– врач, руководящий работой по медицинскому освидетельствованию граждан, подлежащих призыву;
Бронников А.А.	– заместитель начальника полиции по ООП МО МВД России по Октябрьскому району;
Лукарина Л.П.	– ведущий специалист МКУ УО администрации Октябрьского муниципального района;
Виноградов Д.А.	– начальник отделения КГБУ «Приморский ЦЗН» в Октябрьском районе (в части вопросов, касающихся АГС).

Партизанский городской округ:	
Члены комиссии (основной состав):	
Зражевский А.В.	– глава Партизанского городского округа, председатель комиссии;
Чистюхин С.А.	– военный комиссар г. Партизанска и Партизанского района, заместитель председателя комиссии;
Маклюкова А.Н.	– секретарь комиссии;
Габдулбаров Р.К.	– врач, руководящий работой по медицинскому освидетельствованию граждан, подлежащих призыву;
Цацун С.Н.	– командир отдельного взвода патрульно-постовой службы полиции ОМВД России по городу Партизанску;
Деркач Н.Л.	– главный специалист МКУ «Центр развития образования»;
Кухаренко Е.В.	– ведущий инспектор отделения КГБУ «Приморский ЦЗН» в г. Партизанске (в части вопросов, касающихся АГС).

Члены комиссии (резервный состав):	
Кодин Н.И.	– первый заместитель главы Партизанского городского округа, председатель комиссии;
Фёдоров А.Г.	– начальник отделения подготовки и призыва граждан на военную службу военного комиссариата г. Партизанска и Партизанского района, заместитель председателя комиссии;
Котряга Л.И.	– секретарь комиссии;
Исаев С.А.	– врач, руководящий работой по медицинскому освидетельствованию граждан, подлежащих призыву;
Матвеев В.Г.	– заместитель командира отдельного взвода патрульно-постовой службы ОМВД России по г. Партизанску;
Требилова С.В.	– начальник отдела образования администрации Партизанского городского округа;
Куликов В.А.	– инспектор отделения КГБУ «Приморский ЦЗН» в г. Партизанске (в части вопросов, касающихся АГС).

Партизанский муниципальный район:	
Члены комиссии (основной состав):	
Хамхоев Л.В.	– и.о. главы администрации Партизанского муниципального района, председатель комиссии;
Чистюхин С.А.	– военный комиссар г. Партизанска и Партизанского района, заместитель председателя комиссии;
Маклюкова А.Н.	– секретарь комиссии;
Габдулбаров Р.К.	– врач, руководящий работой по медицинскому освидетельствованию граждан, подлежащих призыву;
Трегуб Е.А.	– старший инспектор оперативного направления МО МВД России «Партизанский»;
Титенок Е.В.	– главный специалист первого разряда «Управление образования» администрации Партизанского муниципального района;
Кириянова О.Г.	– начальник отделения КГБУ «Приморский ЦЗН» в г. Партизанске (в части вопросов, касающихся АГС).

Члены комиссии (резервный состав):	
Биктудин С.И.	– заместитель главы администрации Партизанского муниципального района, председатель комиссии;
Фёдоров А.Г.	– начальник отделения подготовки и призыва граждан на военную службу военного комиссариата г. Партизанска и Партизанского района, заместитель председателя комиссии;
Котряга Л.И.	– секретарь комиссии;
Исаев С.А.	– врач, руководящий работой по медицинскому освидетельствованию граждан, подлежащих призыву;
Исламов Д.Е.	– Государственный инспектор дорожного надзора штабной группы отдельной роты дорожно-патрульной службы Государственной Инспекции безопасности дорожного движения МО МВД России Партизанского муниципального района;
Бушуева Е.В.	– специалист по информационным и коммуникационным технологиям УО Партизанского муниципального района;
Урванцева Н.В.	– ведущий специалист отделения КГБУ «Приморский ЦЗН» в г. Партизанске (в части вопросов, касающихся АГС).

Первомайский район Владивостокского городского округа:	
Члены комиссии (основной состав):	
Лобода К.А.	– первый заместитель главы администрации города Владивостока, председатель комиссии;
Добрев С.П.	– военный комиссар Первомайского района г. Владивостока, заместитель председателя комиссии;
Андреева О.А.	– секретарь комиссии;
Бельских Ю.М.	– врач, руководящий работой по медицинскому освидетельствованию граждан, подлежащих призыву;
Пикულიн И.Н.	– начальник участковых уполномоченных полиции ОУУП и ПДН ОП № 2 УМВД России по г. Владивостоку;
Николаева А.Г.	– главный специалист 1 разряда управления по работе с МУ образования администрации г. Владивостока;
Романович Г.В.	– главный специалист отдела содействия трудоустройства граждан КГБУ «Приморский ЦЗН» г. Владивостока (в части вопросов, касающихся АГС);
Костин С.В.	– начальник муниципального штаба ВВПОД «ЮНАРМИЯ» г. Владивостока.

Члены комиссии (резервный состав):	
Черкасов С.А.	– заместитель главы администрации города Владивостока, председатель комиссии;
Зиньковский С.Н.	– начальник отделения подготовки и призыва граждан на военную службу военного комиссариата Первомайского района г. Владивостока, заместитель председателя комиссии;
Криницкая О.М.	– секретарь комиссии;
Кудрань П.И.	– врач, руководящий работой по медицинскому освидетельствованию граждан, подлежащих призыву;
Баранчуков А.Ю.	– начальник ПП №8 ОП № 2 УМВД России по г. Владивостоку;
Зенкович С.П.	– главный специалист первого разряда управления по работе с МУ образования администрации г. Владивостока;
Цома А.В.	– главный специалист отдела содействия трудоустройству КГБУ «Приморский ЦЗН» г. Владивостока (в части вопросов, касающихся АГС);
Трепалин В.И.	– член муниципального штаба ВВПОД «ЮНАРМИЯ» г. Владивостока.

Пограничный муниципальный район:	
Члены комиссии (основной состав):	
Михлик Н.М.	– заместитель главы администрации Пограничного муниципального района, председатель комиссии;
Утюжников Н.П.	– военный комиссар Пограничного района, заместитель председателя комиссии;
Гаврилюк А.М.	– секретарь комиссии;
Богородецкий А.В.	– врач, руководящий работой по медицинскому освидетельствованию граждан, подлежащих призыву;
Городко С.В.	– начальник ОУУП и ПДН ОМВД России по Пограничному району;
Панкова Н.Г.	– начальник ОНО Пограничного муниципального района;
Бондарева В.И.	– начальник отделения КГБУ «Приморский ЦЗН» в Пограничном районе (в части вопросов, касающихся АГС).

Члены комиссии (резервный состав):	
Степанов А.А.	– первый заместитель главы администрации Пограничного муниципального района, председатель комиссии;
Афоничев Ю.О.	– начальник отделения подготовки и призыва граждан на военную службу военного комиссариата Пограничного района, заместитель председателя комиссии;
Шакиева Э.А.	– секретарь комиссии;
Войтенко С.Н.	– врач, руководящий работой по медицинскому освидетельствованию граждан, подлежащих призыву;
Мискачев А.В.	– заместитель начальника полиции ООП ОМВД России по Пограничному району;
Балесный О.В.	– заместитель начальника ОНО администрации Пограничного муниципального района;
Волкова А.А.	– ведущий инспектор отделения КГБУ «Приморский ЦЗН» в Пограничном районе (в части вопросов, касающихся АГС).

Пожарский муниципальный район:	
Члены комиссии (основной состав):	
Старченко Е.П.	– первый заместитель главы администрации Пожарского муниципального района, председатель комиссии;
Беломестнов С.А.	– военный комиссар Пожарского района, заместитель председателя комиссии;

Сабенина З.П.	– секретарь комиссии;
Дункай И.Ф.	– врач, руководящий работой по медицинскому освидетельствованию граждан, подлежащих призыву;
Лещенко О.С.	– заместитель начальника полиции по ООП ОМВД России по Пожарскому району;
Холодова З.Д.	– начальник УО администрации Пожарского муниципального района;
Ровенская Н.П.	– начальник отделения КГБУ «Приморский ЦЗН» в Пожарском районе (в части вопросов, касающихся АГС);
Меньшиков П.А.	– начальник штаба муниципального образования ВВПОД «ЮНАРМИЯ» Пожарского района.

Члены комиссии (резервный состав):	
Седых В.В.	– заместитель главы администрации Пожарского муниципального района, председатель комиссии;
Казмирук С.Н.	– начальник отделения подготовки и призыва граждан на военную службу военного комиссариата Пожарского района, заместитель председателя комиссии;
Бутакова Г.В.	– секретарь комиссии;
Длугаш Е.В.	– врач, руководящий работой по медицинскому освидетельствованию граждан, подлежащих призыву;
Решетникова О.Н.	– старший инспектор ОУУП и ПДН ОМВД России по Пожарскому району;
Вишнякова В.К.	– заместитель начальника УО администрации Пожарского муниципального района;
Овчинникова И.Г.	– ведущий инспектор отделения КГБУ «Приморский ЦЗН» в Пожарском районе (в части вопросов, касающихся АГС);
Кислов В.В.	– член штаба муниципального образования ВВПОД «ЮНАРМИЯ» Пожарского района.

Советский и Первореченский районы Владивостокского городского округа:	
Члены комиссии (основной состав):	
Юрков А.Н.	– заместитель главы администрации г. Владивостока, председатель комиссии;
Дмитриев Е.В.	– военный комиссар Советского и Первореченского района г. Владивостока, заместитель председателя комис-сии;
Хоменко Т.В.	– секретарь комиссии;
Кучава Е.А.	– врач, руководящий работой по медицинскому освидетельствованию граждан, подлежащих призыву;
Рябкин П.Е.	– старший участковый ОУУП и ПДН ОП №3 УМВД России по г. Владивостоку;
Мазур В.А.	– главный специалист 1 разряда отдела общего образования управления по работе с МУ образования админи-страции г. Владивостока;
Косова А.О.	– ведущий инспектор отдела профобучения и профориентации КГБУ «Приморский ЦЗН» г. Владивостока (в части вопросов, касающихся АГС);
Макаров В.И.	– член регионального штаба ВВПОД «ЮНАРМИЯ».

Члены комиссии (резервный состав):	
Вильчинский Л.П.	– заместитель главы администрации г. Владивостока, председатель комиссии;
Нехаев В.П.	– начальник отделения подготовки и призыва граждан на военную службу военного комиссариата Советского и Первореченского района г. Владивостока, заместитель председателя комиссии;
Шабанова О.В.	– секретарь комиссии;
Корчун В.Ф.	– врач, руководящий работой по медицинскому освидетельствованию граждан, подлежащих призыву;
Ильных А.Ф.	– заместитель начальника ОП №5 УМВД России по г. Владивостоку;
Грицюк О.П.	– главный специалист первого разряда отдела общего образования управления по работе с МУ образования администрации г. Владивостока;
Серебрякова А.И.	– главный специалист отдела программ содействия занятости КГБУ «Приморский ЦЗН» г. Владивостока (в части вопросов, касающихся АГС);
Палыгуев А.А.	– член регионального штаба ВВПОД «ЮНАРМИЯ».

Городской округ Спасск-Дальний:	
Члены комиссии (основной состав):	
Врадий А.В.	– заместитель главы администрации городского округа Спасска-Дальнего, председатель комиссии;
Белан В.В.	– военный комиссар г. Спасска-Дальнего и Спасского района, заместитель председателя комиссии;
Погорелько С.В.	– секретарь комиссии;
Поливода Е.Ф.	– врач, руководящий работой по медицинскому освидетельствованию граждан, подлежащих призыву;
Константинов А.В.	– заместитель начальника по оперативной работе МО МБД России «Спасский»;
Акишова О.А.	– заместитель начальника УО администрации городского округа Спасска-Дальнего;
Пентюк Ю.А.	– главный инспектор по правовым вопросам КГБУ «Приморский ЦЗН» в г. Спасске-Дальнем (в части вопросов, касающихся АГС).

Члены комиссии (резервный состав):	
Белякова Л.В.	– заместитель главы администрации городского округа Спасска-Дальнего, председатель комиссии;
Токмаков С.В.	– начальник отделения подготовки и призыва граждан на военную службу военного комиссариата г. Спас-ска-Дальнего и Спасского района, заместитель председателя комиссии;
Авдеенко С.А.	– секретарь комиссии;
Кобыща С.В.	– врач, руководящий работой по медицинскому освидетельствованию граждан, подлежащих призыву;
Калачик А.В.	– старший инспектор группы охраны ОП МО МБД России «Спасский»;
Дубинкина Л.В.	– главный специалист УО администрации городского округа Спасска-Дальнего;
Затина И.А.	– заместитель начальника отделения КГБУ «Приморский ЦЗН» в г. Спасске-Дальнем (в части вопросов, касаю-щихся АГС).

Спасский муниципальный район:	
Члены комиссии (основной состав):	
Мельникова Ю.Н.	– и.о. заместителя главы администрации Спасского муниципального района, председатель комиссии;
Белан В.В.	– военный комиссар г. Спасска-Дальнего и Спасского района, заместитель председателя комиссии;
Погорелько С.В.	– секретарь комиссии;
Поливода Е.Ф.	–врач, руководящий работой по медицинскому освидетельствованию граждан, подлежащих призыву;
Кондратьев А.В.	– заместитель командира отдельной роты ППСП МО МБД России «Спасский»;
Король О.В.	– заместитель начальника УО администрации Спасского муниципального района;
Пентюк Ю.А.	– главный инспектор по правовым вопросам КГБУ «Приморский ЦЗН» в г. Спасске-Дальнем (в части вопросов, касающихся АГС).

Члены комиссии (резервный состав):	
Музычук А.В.	– заместитель главы администрации Спасского муниципального района, председатель комиссии;
Токмаков С.В.	– начальник отделения подготовки и призыва граждан на военную службу военного комиссариата г. Спас-ска-Дальнего и Спасского района, заместитель председателя комиссии;
Авдеенко С.А.	– секретарь комиссии;
Кобыща С.В.	– врач, руководящий работой по медицинскому освидетельствованию граждан, подлежащих призыву;
Жемер Ю.В.	– заместитель начальника полиции по ООП МО МБД России «Спасский»;
Матвеева Л.Д.	–начальник отдела дополнительного образования, организации отдыха детей в каникулярное время Спасского муниципального района;
Затина И.А.	– заместитель начальника отделения КГБУ «Приморский ЦЗН» в г. Спасске-Дальнем (в части вопросов, касаю-щихся АГС).

Тернейский муниципальный район:	
Члены комиссии (основной состав):	
Изгородин В.А.	– глава Тернейского муниципального района, председатель комиссии;
Служеникин С.Н.	– военный комиссар Тернейского района, заместитель председателя комиссии;
Соболева О.М.	– секретарь комиссии;
Медведев С.Н.	– врач, руководящий работой по медицинскому освидетельствованию граждан, подлежащих призыву;
Слободяк Е.Н.	– начальник ОУУП и ПДН ОП №13 МО МБД России «Дальнегорский»;
Сулимова Н.Н.	– начальник УО администрации Тернейского муниципального района;
Тарасенко О.С.	– начальник отделения КГБУ «Приморский ЦЗН» в Тернейском районе (в части вопросов, касающихся АГС).

Члены комиссии (резервный состав):	
Курашкина Е.П.	– первый заместитель главы Тернейского муниципального района, председатель комиссии;
Мищенко А.В.	– начальник отделения подготовки и призыва граждан на военную службу военного комиссариата Тернейского района, заместитель председателя комиссии;
Перова Л.М.	– секретарь комиссии;
Сосновская Н.П.	– врач, руководящий работой по медицинскому освидетельствованию граждан, подлежащих призыву;
Шевцов А.Л.	– старший участковый уполномоченный ОУУП и ПДН ОП №13 МО МБД России «Дальнегорский»;

Коптелова Н.Ф.	– главный специалист УО администрации Тернейского муниципального района;
Бойко Н.В.	– ведущий инспектор отделения КГБУ «Приморский ЦЗН» в Тернейском районе (в части вопросов, касающихся АГС).

Уссурийский городской округ:	
Члены комиссии (основной состав):	
Рудь Н.Н.	– глава Уссурийского городского округа, председатель комиссии;
Павленко А.В.	– военный комиссар г. Уссурийска Приморского края, заместитель председателя комиссии;
Степанова Е.Я.	– секретарь комиссии;
Назаров А.Д.	– врач, руководящий работой по медицинскому освидетельствованию граждан, подлежащих призыву;
Михолап С.Г.	– заместитель начальника изолятора временного содержания ОМВД России по городу Уссурийску;
Агапова В.Н.	– главный специалист первого разряда отдела дошкольного и общего дополнительного образования УО и моло-дежной политики администрации Уссурийского городского округа;
Грацианский И.Б.	– начальник отделения КГБУ «Приморский ЦЗН» в г. Уссурийске (в части вопросов, касающихся АГС);
Ганенко В.И.	– член штаба ВВПОД «ЮНАРМИЯ» Уссурийского района.

Члены комиссии (резервный состав):	
Фриауф В.В.	– заместитель председателя Думы Уссурийского городского округа, председатель комиссии;
Величко Э.Ю.	– начальник отделения подготовки и призыва граждан на военную службу военного комиссариата г. Уссурийска Приморского края, заместитель председателя комиссии;
Винникова Е.В.	– секретарь комиссии;
Абдулин В.М.	–врач, руководящий работой по медицинскому освидетельствованию граждан, подлежащих призыву;
Пинчук В.С.	– заместитель командира роты (по службе) отдельной роты охраны и конвоирования подозреваемых и обвиняе-мых ОМВД России по городу Уссурийску;
Гончарова Е.Г.	– начальник отдела кадрового и информационного сопровождения УО и молодежной политики администрации Уссурийского городского округа;
Баланда А.В.	– заместитель начальника отделения КГБУ «Приморский ЦЗН» в г. Уссурийске (в части вопросов, касающихся АГС).

Ханкайский муниципальный район:	
Члены комиссии (основной состав):	
Мищенко В.В.	– глава администрации Ханкайского муниципального района, председатель комиссии;
Третьяков А.Е.	– военный комиссар Хорольского и Ханкайского районов, заместитель председателя комиссии;
Шахмаева Е.Г.	– секретарь комиссии;
Федосеева С.А.	– врач, руководящий работой по медицинскому освидетельствованию граждан, подлежащих призыву;
Солодун А.Н.	– заместитель начальника полиции (по охране общественного порядка) ОМВД России по Ханкайскому району;
Никанорова И.А.	– методист службы обеспечения деятельности образовательных учреждений УНО администрации Ханкайского муниципального района;
Стародубенко О.В.	– начальник отделения КГБУ «Приморский ЦЗН» в Ханкайском районе (в части вопросов, касающихся АГС).

Члены комиссии (резервный состав):	
Бурая А.С.	– первый заместитель главы администрации Ханкайского муниципального района, председатель комиссии;
Тремасов В.И.	– начальник отделения подготовки и призыва граждан на военную службу военного комиссариата Хорольского и Ханкайского районов, заместитель председателя комиссии;
Красильникова Л.И.	– секретарь комиссии;
Шахова Л.Г.	– врач, руководящий работой по медицинскому освидетельствованию граждан, подлежащих призыву;
Осадчий С.В.	– начальник дежурной части ОМВД России по Ханкайскому району;
Ларичева Е.С.	– методист службы обеспечения деятельности ОУ администрации Ханкайского муниципального района;
Прокофьева О.В.	– начальник отдела отделения КГБУ «Приморский ЦЗН» в Ханкайском районе (в части вопросов, касающихся АГС).

Хасанский муниципальный район:	
Члены комиссии (основной состав):	
Овчинников С.В.	– глава Хасанского муниципального района, председатель комиссии;
Петренко В.М.	– военный комиссар Хасанского района, заместитель председателя комиссии;
Блеч Г.И.	– секретарь комиссии;
Акуличева А.Ф.	– врач, руководящий работой по медицинскому освидетельствованию граждан, подлежащих призыву;
Серебряков С.В.	– начальник дежурной части ОМВД России по Хасанскому району;
Малышкина Е.А.	– начальник УНО Хасанского муниципального района;
Смирнова Э.А.	– и.о. начальника отделения КГБУ «Приморский ЦЗН» в Хасанском районе (в части вопросов, касающихся АГС);
Тришин В.М.	– начальник муниципального штаба ВВПОД «ЮНАРМИЯ» Хасанского района.

Члены комиссии (резервный состав):	
Бондаренко Е.Г.	– заместитель главы Хасанского муниципального района, председатель комиссии;
Костин В.В.	– начальник отделения подготовки и призыва граждан на военную службу военного комиссариата Хасанского района, заместитель председателя комиссии;
Щур А.А.	– секретарь комиссии;
Горчакова О.В.	– врач, руководящий работой по медицинскому освидетельствованию граждан, подлежащих призыву;
Волкова Т.В.	– специалист отделения по работе с личным составом ОМВД России по Хасанскому району;
Вольвач Н.И.	– главный специалист УНО Хасанского муниципального района;
Соловьёва Е.А.	– ведущий инспектор отделения КГБУ «Приморский ЦЗН» в Хасанском районе (в части вопросов, касающихся АГС).

Хорольский муниципальный район:	
Члены комиссии (основной состав):	
Губайдуллин А.А.	– глава администрации Хорольского муниципального района, председатель комиссии;
Третьяков А.Е.	– военный комиссар Хорольского и Ханкайского районов, заместитель председателя комиссии;
Шахмаева Е.Г.	– секретарь комиссии;
Федосеева С.А.	– врач, руководящий работой по медицинскому освидетельствованию граждан, подлежащих призыву;
Тычина С.П.	– заместитель начальника полиции ОМВД России по Хорольскому району;
Приходько Н.К.	– заместитель начальника УНО администрации Хорольского муниципального района;
Бабченко С.А.	– начальник отделения КГБУ «Приморский ЦЗН» в Хорольском районе (в части вопросов, касающихся АГС).

Члены комиссии (резервный состав):	
Поляков А.В.	– первый заместитель главы администрации Хорольского муниципального района, председатель комиссии;
Тремасов В.И.	– начальник отделения подготовки и призыва граждан на военную службу военного комиссариата Хорольского и Ханкайского районов, заместитель председателя комиссии;
Воронько Н.А.	– секретарь комиссии;
Абрамова О.В.	– врач, руководящий работой по медицинскому освидетельствованию граждан, подлежащих призыву;
Маринюк С.А.	– начальник ОУУП и ПДН ОМВД России по Хорольскому району;
Власенко А.А.	– главный специалист второго разряда отдела по организации работы с детьми и молодежью УНО админи-страции Хорольского муниципального района;
Дубинченко Л.А.	– заместитель начальника отделения КГБУ «Приморский ЦЗН» в Хорольском районе (в части вопросов, касающихся АГС).

Черниговский муниципальный район:	
Члены комиссии (основной состав):	
Семкин В.Н.	– глава Черниговского муниципального района, председатель комиссии;
Кучабский Д.Д.	– военный комиссар Черниговского района, заместитель председателя комиссии;
Ковтун А.А.	– секретарь комиссии;
Бурохович А.И.	– врач, руководящий работой по медицинскому освидетельствованию граждан, подлежащих призыву;
Давлетгореев О.Р.	– заместитель начальника ОМВД России по Черниговскому району;
Костяная М.Н.	– главный специалист УО администрации Черниговского муниципального района по охране прав детства;
Мажуга Л.И.	– начальник отделения КГБУ «Приморский ЦЗН» в Черниговском районе (в части вопросов, касающихся АГС).

Члены комиссии (резервный состав):	
Климчук С.С.	– заместитель главы администрации Черниговского муниципального района по экономическим и социальным вопросам, председатель комиссии;

Ставная Е.Г.	– начальник отделения подготовки и призыва граждан на военную службу военного комиссариата Черниговско-го района, заместитель председателя комиссии;
Черепанова О.В.	– секретарь комиссии;
Бездева Ю.В.	– врач, руководящий работой по медицинскому освидетельствованию граждан, подлежащих призыву;
Кузменко С.И.	– заместитель начальника ОМВД России по Черниговскому району;
Епанчинцева Т.А.	– заместитель начальника УО администрации Черниговского муниципального района;
Савчин А.В.	– заместитель начальника отделения КГБУ «Приморский ЦЗН» в Черниговском районе (в части вопросов, касающихся АГС).
Чугуевский муниципальный район:	
Члены комиссии (основной состав):	
Сидоров С.А.	– заместитель главы Чугуевского муниципального района, председатель комиссии;
Пен В.А.	– военный комиссар Чугуевского района, заместитель председателя комиссии;
Петренко Н.А.	– секретарь комиссии;
Старикова О.А.	– врач, руководящий работой по медицинскому освидетельствованию граждан, подлежащих призыву;
Абакаров В.В.	– заместитель начальника Отдела МВД России по Чугуевскому району – начальника полиции;
Зенкова А.К.	– начальник территориального отдела опеки и попечительства департамента образования и науки Приморского края по Чугуевскому муниципальному району;
Чащевая Т.А.	– начальник отделения КГБУ «Приморский ЦЗН» в Чугуевском районе (в части вопросов, касающихся АГС).
Члены комиссии (резервный состав):	
Тронин Е.В.	– заместитель главы администрации Чугуевского муниципального района, председатель комиссии;
Безрученко В.П.	– начальник отделения подготовки и призыва граждан на военную службу военного комиссариата Чугуевского района, заместитель председателя комиссии;
Матросова А.Р.	– секретарь комиссии;
Орлова М.Г.	– врач, руководящий работой по медицинскому освидетельствованию граждан, подлежащих призыву;
Мызник М.С.	– начальник ОУУП и ПДН ОМВД России по Чугуевскому району;
Апечук Е.В.	– ведущий инспектор отдела опеки и попечительства департамента образования и науки Приморского края по Чугуевскому муниципальному району;
Янченко О.А.	– заместитель начальника отделения КГБУ «Приморский ЦЗН» в Чугуевском районе (в части вопросов, касаю-щихся АГС).

АДМИНИСТРАЦИЯ ПРИМОРСКОГО КРАЯ

ПОСТАНОВЛЕНИЕ № 96-па

от 29 марта 2017 года

О внесении изменений в постановление Администрации Приморского края от 30 декабря 2016 года № 627-па «О территориальной программе государственных гарантий бесплатного оказания гражданам медицинской помощи в Приморском крае на 2017 год и на плановый период 2018 и 2019 годов»

На основании Устава Приморского края Администрация Приморского края **ПОСТАНОВЛЯЕТ:**

1. Внести в территориальную программу государственных гарантий бесплатного оказания гражданам медицинской помощи в Приморском крае на 2017 год и на плановый период 2018 и 2019 годов, утвержденную постановлением Администрации Приморского края от 30 декабря 2016 года № 627-па «О территориальной программе государственных гарантий бесплатного оказания гражданам медицинской помощи в Приморском крае на 2017 год и на плановый период 2018 и 2019 годов» (далее – территориальная программа), следующие изменения:

1.1. В разделе VII территориальной программы:

1.1.1. Изложить пункт 7.1 в новой редакции:

«7.1. Стоимость единицы объема медицинской помощи с учетом условий ее оказания за счет средств краевого бюджета, нормативы финансовых затрат на единицу объема предоставления медицинской помощи за счет средств обязательного медицинского страхования на 2017 год составляют:

на 1 вызов скорой медицинской помощи за счет средств обязательного медицинского страхования – 2539,28 рубля;

на 1 посещение с профилактическими и иными целями при оказании медицинской помощи в амбулаторных условиях медицинскими организациями (их структурными подразделениями) за счет средств краевого бюджета – 565,12 рубля, за счет средств обязательного медицинского страхования – 525,02 рубля;

на 1 обращение по поводу заболевания при оказании медицинской помощи в амбулаторных условиях медицинскими организациями (их структурными подразделениями) за счет средств краевого бюджета – 1639,26 рубля, за счет средств обязательного медицинского страхования – 1470,96 рубля;

на 1 посещение при оказании медицинской помощи в неотложной форме в амбулаторных условиях за счет средств обязательного медицинского страхования – 672,12 рубля;

на 1 случай лечения в условиях дневных стационаров за счет средств краевого бюджета – 16571,76 рубля, за счет средств обязательного медицинского страхования – 16634,23 рубля;

на 1 случай госпитализации в медицинских организациях (их структурных подразделениях), оказывающих медицинскую помощь в стационарных условиях, за счет средств краевого бюджета – 87366,07 рубля, за счет средств обязательного медицинского страхования – 33876,24 рубля;

на 1 койко-день по медицинской реабилитации в специализированных медицинских организациях, оказывающих медицинскую помощь по профилю «Медицинская реабилитация», и реабилитационных отделениях медицинских организаций за счет средств обязательного медицинского страхования – 2 308,32 рубля;

на 1 койко-день в медицинских организациях (их структурных подразделениях), оказывающих паллиативную медицинскую помощь в стационарных условиях (включая больницы сестринского ухода), за счет средств краевого бюджета – 2579,95 рубля.

Стоимость единицы объема медицинской помощи с учетом условий ее оказания за счет средств краевого бюджета, нормативы финансовых затрат на единицу объема предоставления медицинской помощи за счет средств обязательного медицинского страхования на 2018 и 2019 годы составляют:

на 1 вызов скорой медицинской помощи за счет средств обязательного медицинского страхования – 2885,27 рубля на 2018 год, 2993,77 рубля на 2019 год;

на 1 посещение с профилактическими и иными целями при оказании медицинской помощи в амбулаторных условиях медицинскими организациями (их структурными подразделениями) за счет средств краевого бюджета – 551,97 рубля на 2018 – 2019 годы; за счет средств обязательного медицинского страхования – 609,5 рубля на 2018 год, 636,14 рубля на 2019 год;

на 1 обращение по поводу заболевания при оказании медицинской помощи в амбулаторных условиях медицинскими организациями (их структурными подразделениями) за счет средств краевого бюджета – 1601,11 рубля на 2018 – 2019 годы; за счет средств обязательного медицинского страхования – 1707,63 рубля на 2018 год, 1779,81 рубля на 2019 год;

на 1 посещение при оказании медицинской помощи в неотложной форме в амбулаторных условиях за счет средств обязательного медицинского страхования – 780,23 рубля на 2018 год, 815,02 рубля на 2019 год;

на 1 случай лечения в условиях дневных стационаров за счет средств краевого бюджета – 16571,76 рубля на 2018 – 2019 годы; за счет средств обязательного медицинского страхования – 18994,79 рубля на 2018 год, 20006,10 рубля на 2019 год;

на 1 случай госпитализации в медицинских организациях (их структурных подразделениях), оказывающих медицинскую помощь в стационарных условиях, за счет средств краевого бюджета – 86774,66 рубля на 2018 год, 86406,43 рубля на 2019 год; за счет средств обязательного медицинского страхования – 40058,87 рубля на 2018 год, 42526,57 рубля на 2019 год;

на 1 койко-день по медицинской реабилитации в специализированных медицинских организациях, оказывающих медицинскую помощь по профилю «Медицинская реабилитация», и реабилитационных отделениях медицинских организаций за счет средств обязательного медицинского страхования – 2699,24 рубля на 2018 год, 2837,59 рубля на 2019 год;

на 1 койко-день в медицинских организациях (их структурных подразделениях), оказывающих паллиативную медицинскую помощь в стационарных условиях (включая больницы сестринского ухода), за счет средств краевого бюджета – 2579,95 рубля на 2018 – 2019 годы.»;

1.1.2. Изложить пункт 7.2 в новой редакции:

«7.2. Подушечные нормативы финансирования территориальной программы за счет средств краевого бюджета рассчитаны исходя из расходов, утвержденных Законом Приморского края от 23 декабря 2016 года № 52-КЗ «О краевом бюджете на 2017 год и плановый период 2018 и 2019 годов», численности населения Приморского края по прогнозу Росстата на 1 января 2017 года в количестве – 1924999 человек, на 1 января 2018 года – 1919762 человека, на 1 января 2019 года – 1914314 человек и коэффициента дифференциации в размере 1,392.

Подушечные нормативы финансирования территориальной программы за счет средств ОМС рассчитаны исходя из расходов, утвержденных Законом Приморского края от 23 декабря 2016 года № 53-КЗ «О бюджете территориального фонда обязательного медицинского страхования Приморского края на 2017 год и плановый период 2018 и 2019 годов», численности застрахованного населения на 1 апреля 2016 года в количестве 1889978 человек и коэффициента дифференциации в размере 1,392.

Подушечные нормативы финансирования территориальной программы составляют:

за счет бюджетных ассигнований краевого бюджета – 2430,79 рубля в 2017 году, 2268,56 рубля – в 2018 году, 2216,28 рубля в 2019 году;

за счет средств обязательного медицинского страхования на финансирование территориальной программы ОМС – за счет субвенций Федерального фонда обязательного медицинского страхования и прочих поступлений – 12261,34 рубля в 2017 году, 14324,17 рубля в 2018 году, 15071,20 рубля в 2019 году.»;

1.1.3. Изложить приложение № 1 к территориальной программе в новой редакции согласно приложению № 1 к настоящему постановлению;

1.1.4. Изложить приложение № 2 к территориальной программе в новой редакции согласно приложению № 2 к настоящему постановлению;

1.1.5. Изложить приложение № 13 к территориальной программе в новой редакции согласно приложению № 3 к настоящему постановлению.

2. Департаменту информационной политики Приморского края обеспечить официальное опубликование настоящего постановления.

3. Настоящее постановление вступает в силу со дня его официального опубликования и распространяет своё действие на правоотношения, возникшие с 1 января 2017 года.

Губернатор края –
Глава Администрации Приморского края
В.В. Миклушевский

Приложение № 2
к постановлению Администрации Приморского края
от 29 марта 2017 года № 96-па

Приложение № 2
к территориальной программе государственных гарантий бесплатного оказания гражданам медицинской помощи в Приморском крае
на 2017 год и на плановый период 2018 и 2019 годов, утвержденной постановлением
Администрации Приморского края от 30 декабря 2016 года № 627- па

УТВЕРЖДЕННАЯ СТОИМОСТЬ
территориальной программы государственных гарантий бесплатного оказания
гражданам медицинской помощи по условиям ее оказания на 2017 год

	№ строки	Единица измерения	Объем медицинской помощи в расчете на 1 жителя (норматив объемов предоставления медицинской помощи в расчете на 1 застрахованное лицо)	Стоимость единицы объема медицинской помощи (норматив финансовых затрат на единицу объема предоставления медицинской помощи), руб.	"Подушечные нормативы финансирования территориальной программы"		Стоимость территориальной программы по источникам ее финансового обеспечения		
					руб.		тыс. руб.		
					за счет средств краевого бюджета	"за счет средств ОМС"	за счет средств краевого бюджета	"средства ОМС"	"в % к итогу"
1	2	3	4	5	6	7	8	9	10
"I. Медицинская помощь, предоставляемая за счет консолидированного бюджета Приморского края, в том числе:"	01		X	X	2235,14	X	4302632,45	X	15,45
1.1. Скорая, в том числе скорая специализированная медицинская помощь, не включенная в территориальную программу ОМС, в том числе	02	вызов	0,00041	87404,13	35,42	X	68175,22	X	X
не идентифицированным и не застрахованным в системе ОМС лицам	03	вызов	0,0000	0,00	0,00	X	0,00	X	X
1.2. Медицинская помощь в амбулаторных условиях, в том числе	04	посещение с профилактическими и иными целями	0,352	565,12	199,18	X	383411,14	X	X
	05	обращение	0,124	1639,26	202,63	X	390072,23	X	X
не идентифицированным и не застрахованным в системе ОМС лицам	06	посещение с профилактическими и иными целями	0,000	0,00	0,00	X	0,00	X	X
	07	обращение	0,000	0,00	0,00	X	0,00	X	X
1.3. Специализированная медицинская помощь в стационарных условиях, в том числе	08	случай госпитализации	0,013	87366,07	1150,83	X	2215341,41	X	X
не идентифицированным и не застрахованным в системе ОМС лицам	09	случай госпитализации	0,000113	23041,47	2,60	X	5000,00	X	X
1.4. Медицинская помощь в условиях дневного стационара, в том числе	10	случай лечения	0,0022	16571,76	36,94	X	71109,43	X	X
не идентифицированным и не застрахованным в системе ОМС лицам	11	случай лечения	0,000	0,00	0,00	X	0,00	X	X
1.5. Паллиативная медицинская помощь	12	койко-день	0,066	2579,95	171,17	X	329501,35	X	X
1.6. Иные государственные и муниципальные услуги (работы)	13		X	X	428,58	X	825021,67	X	X
1.7. Высокотехнологичная медицинская помощь, оказываемая в медицинских организациях субъекта РФ	14	случай госпитализации	X	X	10,39	X	20000,00	X	X
"II. Средства консолидированного бюджета Приморского края на приобретение медицинского оборудования для медицинских организаций, работающих в системе ОМС, в том числе на приобретение:"	15		X	X	195,65	X	376623,1	X	1,35
санитарного транспорта	16	-	X	X	1,62	X	3117	X	X
КТ	17	-	X	X	0	X	0	X	X
МРТ	18	-	X	X	0	X	0	X	X
иного медицинского оборудования	19	-	X	X	194,03	X	373506,1	X	X
III. Медицинская помощь в рамках территориальной программы ОМС:	20		X	X	X	12 261,34	X	23 173 661,00	83,20
скорая медицинская помощь (сумма строк 27 + 32)	21	вызов	0,3	2 539,28	X	761,78	X	1 439 754,03	X
медицинская помощь в амбулаторных условиях	22.1	посещение с профилактическими и иными целями	2,35	525,02	X	1 233,80	X	2 331 858,92	X
	22.2	посещение по неотложной медицинской помощи	0,56	672,12	X	376,39	X	711 364,90	X
	22.3	обращение	1,98	1 470,96	X	2 912,50	X	5 504 556,34	X
специализированная медицинская помощь в стационарных условиях (сумма строк 30+35), в том числе	23	случай госпитализации	0,17233	33 876,24	X	5 837,89	X	11 033 491,48	X
"медицинская реабилитация в стационарных условиях (сумма строк 30.1+35.1)"	23.1	койко-день	0,039	2 308,32	X	90,02	X	170 143,61	X

"высокотехнологичная медицинская помощь (сумма строк 30.2+35.2)"	23.2	случай госпитализации	0,00323	141 039,38	X	456,11	X	862 032,70	X
медицинская помощь в условиях дневного стационара (сумма строк 31 + 36)	24	случай лечения	0,06	16 634,23	X	998,06	X	1 886 305,33	X
паллиативная медицинская помощь (равно строке 37)	25	койко-день			X		X		X
затраты на ведение дела СМО	26		X	X	X	140,92	X	266 330,00	X
"из строки 20: 3.1. Медицинская помощь, предоставляемая в рамках базовой программы ОМС застрахованным лицам"	27		X	X	X	12 120,42	X	22 907 331,00	
скорая медицинская помощь	28	вызов	0,3	2 539,28	X	761,78	X	1 439 754,03	X
медицинская помощь в амбулаторных условиях	29.1	посещение с профилактическими и иными целями	2,35	525,02	X	1 233,80	X	2 331 858,92	X
	29.2	"посещение по неотложной медицинской помощи"	0,56	672,12	X	376,39	X	711 364,90	X
	29.3	обращение	1,98	1 470,96	X	2 912,50	X	5 504 556,34	X
специализированная медицинская помощь в стационарных условиях, в том числе	30	случай госпитализации	0,17233	33 876,24	X	5 837,89	X	11 033 491,48	X
медицинская реабилитация в стационарных условиях	30.1	койко-день	0,039	2 308,32	X	90,02	X	170 143,61	X
высокотехнологичная медицинская помощь	30.2	случай госпитализации	0,00323	141 039,38	X	456,11	X	862 032,70	X
медицинская помощь в условиях дневного стационара	31	случай лечения	0,06	16 634,23	X	998,06	X	1 886 305,33	X
3.2. Медицинская помощь по видам и заболеваниям сверх базовой программы:	32		X	X	X		X		0
скорая медицинская помощь	33	вызов			X		X		X
медицинская помощь в амбулаторных условиях	34.1	посещение с профилактическими и иными целями							0
	34.2	посещение по неотложной медицинской помощи							0
	34.3	обращение							0
специализированная медицинская помощь в стационарных условиях, в том числе	35	к/день			X		X		X
медицинская реабилитация в стационарных условиях	35.1	койко-день							
высокотехнологичная медицинская помощь	35.2	случай госпитализации							
медицинская помощь в условиях дневного стационара	36	случай лечения			X		X		X
паллиативная медицинская помощь	37	койко-день			X		X		X
ИТОГО (сумма строк 01 + 15 + 20)	38		X	X	2430,79	12261,34	4679255,55	23173661,00	100

Приложение № 1
к постановлению
Администрации Приморского края
от 29 марта 2017 года № 96-па

Приложение № 1
к территориальной программе государственных гарантий бесплатного
оказания гражданам медицинской помощи в Приморском крае
на 2017 год и на плановый период 2018 и 2019 годов,
утвержденной постановлением Администрации Приморского края
от 30 декабря 2016 года № 627-па

УТВЕРЖДЕННАЯ СТОИМОСТЬ
территориальной программы государственных гарантий бесплатного оказания
гражданам медицинской помощи по источникам финансового обеспечения
на 2017 год и на плановый период 2018 и 2019 годов

Условия предоставления медицин-ской помощи	Единица измерения	Всего	ОМС	Бюджет
Медицинская помощь в амбулатор-ных условиях	посещение с профилактически-ми и иными целями	5106337	4429524	676813
	посещение по оказанию меди-цинской помощи в неотложной форме	1055546	1055546	0
	обращение по поводу заболе-вания	3962805	3732110	230695
Специализированная медицинская помощь в стационарных условиях	случай госпитализации	358399	332625	25774
в том числе для медицинской реабилитации	койко-день	73511	73511	0
Медицинская помощь, предостав-ляемая в дневных стационарах всех типов	случай лечения	118264	113973	4291
Паллиативная медицинская помощь	койко-день	127787	0	127787

АДМИНИСТРАЦИЯ ПРИМОРСКОГО КРАЯ

ПОСТАНОВЛЕНИЕ № 100-па

от 30 марта 2017 года

О внесении изменений в постановление Администрации Приморского края от 7 декабря 2012 года № 384-па «Об утверждении государственной программы Приморского края «Содействие занятости населения Приморского края на 2013 - 2020 годы»

На основании Устава Приморского края Администрация Приморского края **ПОСТАНОВЛЯЕТ:**

1. Внести в государственную программу Приморского края «Содействие занятости населения Приморского края на 2013 - 2020 годы», утвержденную постановлением Администрации Приморского края от 7 декабря 2012 года № 384-па «Об утверждении государственной программы Приморского края «Содействие занятости населения Приморского края на 2013 - 2020 годы» (в редакции постановлений Администрации Приморского края от 12 февраля 2013 года № 50-па, от 17 мая 2013 года № 183-па, от 22 октября 2013 года № 377-па, от 20 декабря 2013 года № 491-па, от 4 апреля 2014 года № 107-па, от 14 июля 2014 года № 268-па, от 27 августа 2014 года № 342-па, от 11 декабря 2014 года № 518-па, от 13 июля 2015 года № 227-па, от 27 июля 2015 года № 253-па, от 24 сентября 2015 года № 366-па, от 23 декабря 2015 года № 499-па, от 28 декабря 2015 года № 525-па, от 4 июля 2016 года № 301-па, от 28 декабря 2016 года № 616-па) (далее – государственная программа), следующие изменения:

1.1. В паспорте государственной программы:

в позиции «Показатели государственной программы»:

изложить абзац восьмой в следующей редакции:

«доля трудоустроенных граждан в общей численности граждан, обратившихся за содействием в поиске подходящей работы»;

дополнить новыми абзацами сорок шестым - пятьдесят третьим следующего содержания:

«доля работников, привлеченных работодателями – участниками подпрограммы мобильности трудовых ресурсов в отчетном периоде, в общей численности работников, предусмотренной в соглашении;

численность трудоустроенных граждан в расчете на одного работника государственного учреждения службы занятости населения;

количество заявленных в отчетном периоде вакансий в расчете на одного работника государственного учреждения службы занятости населения;

доля работающих инвалидов трудоспособного возраста в общей численности инвалидов трудоспособного возраста;

доля трудоустроенных выпускников образовательных организаций в общей численности выпускников, обратившихся за содействием в поиске подходящей работы;

численность трудоустроенных выпускников образовательных организаций в расчете на одного работника государственного учреждения службы занятости населения;

доля зарегистрированных безработных граждан, охваченных мероприятиями по профилированию, в общей численности зарегистрированных в отчетном периоде безработных граждан;

минимальная численность работников государственных учреждений службы занятости населения в расчете на 10000 человек экономически активного населения»;

заменить в позиции «Объем средств краевого бюджета на финансирование государственной программы и прогнозная оценка привлекаемых на реализацию ее целей средств федерального бюджета, бюджетов государственных внебюджетных фондов, иных внебюджетных источников, бюджетов муниципальных образований Приморского края в случае участия Приморского края в реализации муниципальных программ, аналогичных мероприятиям государственной программы Приморского края»:

в абзаце первом цифры «3246649,27» цифрами «3367044,52»;

в абзаце шестом цифры «404049,67» цифрами «443444,92»;

в абзаце седьмом цифры «390337,86» цифрами «430837,86»;

в абзаце восьмом цифры «390337,86» цифрами «430837,86»;

в абзаце десятом цифры «5956424,51» цифрами «5961274,66»;

в абзаце пятнадцатом цифры «836743,75» цифрами «841593,90»;

в абзаце девятнадцатом цифры «687302,50» цифрами «777347,50»;

в абзаце двадцать четвертом цифры «94430,00» цифрами «94475,00»;

в абзаце двадцать пятом цифры «80000,00» цифрами «125000,00»;

в абзаце двадцать шестом цифры «80000,00» цифрами «125000,00»;

в позиции «Ожидаемые результаты реализации государственной программы»:

изложить абзац второй в следующей редакции:

«уменьшение уровня безработицы (по методологии Международной организации труда), рассчитанной в среднем за год, до 5,8 процента от численности экономически активного населения Приморского края»;

изложить абзац девятый в следующей редакции:

«увеличение доли трудоустроенных граждан в общей численности граждан, обратившихся за содействием в поиске подходящей работы, до 68,0 процента»;

изложить абзац одиннадцатый в следующей редакции:

«достижение удельного веса численности безработных граждан, прошедших профессиональное обучение и дополнительное профессиональное образование, в общей численности безработных граждан, зарегистрированных в государственных учреждениях службы занятости населения, в размере не менее 12,0 процента»;

изложить абзац четырнадцатый в следующей редакции:

«создание рабочих мест для трудоустройства инвалидов за период 2013 - 2020 годов в количестве не менее 709 единиц»;

заменить в абзаце шестнадцатом цифры «0,4» цифрами «0,3»;

дополнить новыми абзацами сорок пятым - пятьдесят вторым следующего содержания:

«увеличение доли работников, привлеченных работодателями – участниками подпрограммы мобильности трудовых ресурсов в отчетном периоде, в общей численности работников, предусмотренной в соглашении, к концу 2017 года до 77,0 процента;

увеличение численности трудоустроенных граждан в расчете на одного работника государственного учреждения службы занятости населения до 80 человек;

увеличение количества заявленных в отчетном периоде вакансий в расчете на одного работника государственного учреждения службы занятости населения до 270 единиц;

увеличение доли работающих инвалидов трудоспособного возраста в общей численности инвалидов трудоспособного возраста до 29,0 процента;

Приложение № 3
к постановлению
Администрации Приморского края
от 29 марта 2017 года № 96-па

«Приложение № 13
к территориальной программе государственных гарантий бесплатного оказания гражданам
медицинской помощи в Приморском крае на 2017 год и на плановый период 2018 и 2019 годов, утвержденной постановлением
Администрации Приморского края от 30 декабря 2016 года № 627-па

ОБЪЕМ МЕДИЦИНСКОЙ ПОМОЩИ,
оказываемой в рамках территориальной программы государственных гарантий
бесплатного оказания гражданам медицинской помощи
на 2017 год

Условия предоставления медицин-ской помощи	Единица измерения	Всего	ОМС	Бюджет
Скорая медицинская помощь	вызов	566121	565471	650

увеличение доли трудоустроенных выпускников образовательных организаций в общей численности выпускников, обратившихся за содействием в поиске подходящей работы, до 45,0 процента;

увеличение численности трудоустроенных выпускников образовательных организаций в расчете на одного работника государственного учреждения службы занятости населения до 2,5 единицы;

сохранение доли зарегистрированных безработных граждан, охваченных мероприятиями по профилированию, в общей численности зарегистрированных в отчетном периоде безработных граждан на уровне 100,0 процента;

сохранение минимальной численности работников государственных учреждений службы занятости населения в расчете на 10000 человек экономически активного населения не ниже 4,2 единицы.»;

1.2. В разделе V государственной программы:

изложить абзац третий пункта 5.2 в следующей редакции:

«предоставления из краевого бюджета краевому государственному бюджетному учреждению «Приморский центр занятости населения», отделения которого расположены на территориях вселения Приморского края (далее – государственные учреждения службы занятости населения), субсидий на иные цели, не связанные с финансовым обеспечением выполнения государственного задания, в порядке, предусмотренном постановлением Администрации Приморского края от 6 декабря 2011 года № 313-па «Об утверждении Порядка определения объема и условий предоставления субсидий из краевого бюджета крайвым государственным бюджетным и автономным учреждениям на иные цели, не связанные с финансовым обеспечением выполнения государственного задания»»;

в пункте 5.5:

заменить в абзаце семьдесят восьмом слова «утверждаемом Администрацией Приморского края» словами «утвержденном постановлением Администрации Приморского края от 11 марта 2016 года № 89-па «Об утверждении Порядка предоставления субсидий из краевого бюджета работодателям – организациям (за исключением государственных (муниципальных) учреждений) и индивидуальным предпринимателям на возмещение затрат, связанных с оплатой труда инвалидов, оснащением рабочих мест для трудоустройства на постоянную работу незанятых инвалидов»»;

дополнить абзац восьмидесятый словами «, а с 2017 года также для инвалидов, впервые поставленных на учет в федеральных государственных учреждениях медико-социальной экспертизы»;

1.3. В приложении № 1 к государственной программе:

заменить в пункте 1 раздела «Государственная программа Приморского края «Содействие занятости населения Приморского края на 2013 - 2020 годы»»:

в графе 9 цифры «6,9» цифрами «5,9»;

в графе 10 цифры «6,8» цифрами «5,9»;

в графе 11 цифры «6,7» цифрами «5,9»;

в графе 12 цифры «6,6» цифрами «5,8»;

дополнить раздел «Подпрограмма «Повышение мобильности трудовых ресурсов» (далее – подпрограмма мобильности трудовых ресурсов)» новым пунктом 22 следующего содержания:

22.	Доля работников, привлеченных работодателями – участниками подпрограммы мобильности трудовых ресурсов в отчетном периоде, в общей численности работников, предусмотренной в соглашении	процентов	-	-	-	-	-	77,0	-	-	-
-----	--	-----------	---	---	---	---	---	------	---	---	---

«,

изложить раздел «Подпрограмма «Мероприятия в сфере занятости населения» в редакции согласно приложению № 1 к настоящему постановлению;

считать пункты 35 - 39 раздела «Подпрограмма «Улучшение условий и охраны труда в Приморском крае»» пунктами 43 - 47 соответственно;

1.4. Изложить приложение № 3 к государственной программе в новой редакции согласно приложению № 2 к настоящему постановлению;

1.5. Изложить приложение № 4 к государственной программе в новой редакции согласно приложению № 3 к настоящему постановлению;

1.6. Изложить приложение № 5 к государственной программе в новой редакции согласно приложению № 4 к настоящему постановлению;

1.7. Изложить приложение № 6 к государственной программе в новой редакции согласно приложению № 5 к настоящему постановлению;

1.8. В приложении № 7 к государственной программе:

заменить в позиции «Объем средств краевого бюджета на финансирование подпрограммы и прогнозная оценка привлекаемых на реализацию ее целей средств федерального бюджета, бюджетов государственных внебюджетных фондов, иных внебюджетных источников, бюджетов муниципальных образований Приморского края в случае участия Приморского края в реализации муниципальных программ, аналогичных мероприятиям государственной программы Приморского края» паспорта подпрограммы «Об оказании содействия добровольному переселению в Приморский край соотечественников, проживающих за рубежом» государственной программы (далее – подпрограмма переселения):

в абзаце первом цифры «17440,44» цифрами «17633,84»;

в абзаце шестом цифры «800,00» цифрами «993,40»;

в абзаце десятом цифры «16650,30» цифрами «21500,40»;

в абзаце пятнадцатом цифры «0,00» цифрами «4850,10»;

заменить в пункте 2.3 раздела IV подпрограммы переселения слова «краевыми государственными бюджетными учреждениями «Центр занятости населения» городов и районов Приморского края (далее – государственные учреждения службы занятости населения), расположенными на территориях вселения Приморского края,» словами «краевым государственным бюджетным учреждением «Приморский центр занятости населения», отделения которого расположены на территориях вселения Приморского края (далее – государственные учреждения службы занятости населения)»»;

заменить в приложении № 1 к подпрограмме переселения:

в абзаце восемнадцатом пункта 1 слова «краевыми государственными бюджетными учреждениями «Центр занятости населения» городов и районов Приморского края» словами «краевым государственным бюджетным учреждением «Приморский центр занятости населения»»;

в абзаце девятнадцатом пункта 2 слова «краевыми государственными бюджетными учреждениями «Центр занятости населения» городов и районов Приморского края» словами «краевым государственным бюджетным учреждением «Приморский центр занятости населения»»;

1.9. В приложении № 9 к государственной программе:

в паспорте подпрограммы «Повышение мобильности трудовых ресурсов» государственной программы (далее – подпрограмма мобильности):

дополнить позицию «Показатели государственной программы, характеризующие цели и задачи подпрограммы» новым абзацем шестым следующего содержания:

«доля работников, привлеченных работодателями - участниками подпрограммы мобильности трудовых ресурсов в отчетном периоде, в общей численности работников, предусмотренной в соглашении»;

заменить в позиции «Сроки реализации подпрограммы» цифры «2017» цифрами «2019»;

изложить позицию «Объем средств краевого бюджета на финансирование подпрограммы и прогнозная оценка привлекаемых на реализацию ее целей средств федерального бюджета, бюджетов государственных внебюджетных фондов, иных внебюджетных источников, бюджетов муниципальных образований Приморского края в случае участия Приморского края в реализации муниципальных программ, аналогичных мероприятиям государственной программы Приморского края» в следующей редакции:

«Объем средств краевого бюджета на финансирование подпрограммы и прогнозная оценка привлекаемых на реализацию ее целей средств федерального бюджета, бюджетов государственных внебюджетных фондов, иных внебюджетных источников, бюджетов муниципальных об-

разований Приморского края в случае участия Приморского края в реализации муниципальных программ, аналогичных мероприятиям государственной программы Приморского края общий объем финансирования мероприятий подпрограммы за счет средств краевого бюджета составляет 160951,20 тыс. рублей, в том числе по годам:

2015 год – 20550,00 тыс. рублей;

2016 год – 12623,70 тыс. рублей;

2017 год – 46777,50 тыс. рублей;

2018 год – 40500,00 тыс. рублей;

2019 год – 40500,00 тыс. рублей;

прогнозная оценка привлекаемых на реализацию целей подпрограммы средств федерального бюджета составляет 112745,30 тыс. рублей, в том числе по годам:

2015 год – 47250,00 тыс. рублей;

2016 год – 29452,50 тыс. рублей;

2017 год – 36042,80 тыс. рублей;

2018 год – 0,00 тыс. рублей;

2019 год – 0,00 тыс. рублей;

общий объем финансирования мероприятий подпрограммы за счет средств работодателей составляет 137347,50 тыс. рублей, в том числе по годам:

2015 год – 20250,00 тыс. рублей;

2016 год – 12622,50 тыс. рублей;

2017 год – 14475,00 тыс. рублей;

2018 год – 45000,00 тыс. рублей;

2019 год – 45000,00 тыс. рублей»;

дополнить позицию «Ожидаемые результаты реализации подпрограммы» новым абзацем шестым следующего содержания:

«доля работников, привлеченных работодателями - участниками подпрограммы мобильности трудовых ресурсов в отчетном периоде, в общей численности работников, предусмотренной в соглашении, составит на конец 2017 года не менее 77,0 процента»;

в разделе II подпрограммы мобильности:

дополнить новым абзацем девятнадцатым следующего содержания:

«доля работников, привлеченных работодателями - участниками подпрограммы мобильности трудовых ресурсов в отчетном периоде, в общей численности работников, предусмотренной в соглашении.»;

считать абзацы шестой - пятнадцатый абзацами седьмым - шестнадцатым соответственно;

заменить в разделе IV подпрограммы мобильности цифры «2017» цифрами «2019», слово «трехлетний» словом «пятилетний»;

заменить в разделе V подпрограммы мобильности:

в абзаце четвертом цифры «2017» цифрами «2019», цифры «153301,20» цифрами «273696,50»;

в абзаце пятом цифры «40555,95» цифрами «160951,20»;

в абзаце шестом цифры «112745,25» цифрами «112745,30»;

в абзаце седьмом цифры «2017» цифрами «2019», цифры «47302,50» цифрами «137347,50»;

дополнить пункт 7.1 раздела VII подпрограммы мобильности новым абзацем девятым следующего содержания:

«доля работников, привлеченных работодателями – участниками подпрограммы мобильности трудовых ресурсов в отчетном периоде, в общей численности работников, предусмотренной в соглашении, составит на конец 2017 года не менее 77,0 процента.»;

в разделе VIII подпрограммы мобильности:

дополнить новым абзацем шестым следующего содержания:

«Правотношения между работодателем и работником считаются вступившими в силу в рамках подпрограммы с начала текущего года.»;

считать абзацы шестой - пятнадцатый абзацами седьмым - шестнадцатым соответственно;

1.10. В паспорте подпрограммы «Мероприятия в сфере занятости населения» государственной программы:

в позиции «Показатели государственной программы, характеризующие цели и задачи подпрограммы»:

изложить абзац пятый в следующей редакции:

«доля трудоустроенных граждан в общей численности граждан, обратившихся за содействием в поиске подходящей работы»»;

дополнить новыми абзацами семнадцатым - двадцать третьим следующего содержания:

«численность трудоустроенных граждан в расчете на одного работника государственного учреждения службы занятости населения;

количество заявленных в отчетном периоде вакансий в расчете на одного работника государственного учреждения службы занятости населения;

доля работающих инвалидов трудоспособного возраста в общей численности инвалидов трудоспособного возраста;

доля трудоустроенных выпускников образовательных организаций в общей численности выпускников, обратившихся за содействием в поиске подходящей работы;

численность трудоустроенных выпускников образовательных организаций в расчете на одного работника государственного учреждения службы занятости населения;

доля зарегистрированных безработных граждан, охваченных мероприятиями по профилированию, в общей численности зарегистрированных в отчетном периоде безработных граждан;

минимальная численность работников государственных учреждений службы занятости населения в расчете на 10000 человек экономически активного населения»;

заменить в позиции «Объем средств краевого бюджета на финансирование подпрограммы и прогнозная оценка привлекаемых на реализацию ее целей средств федерального бюджета, бюджетов государственных внебюджетных фондов, иных внебюджетных источников, бюджетов муниципальных образований Приморского края в случае участия Приморского края в реализации муниципальных программ, аналогичных мероприятиям государственной программы Приморского края»:

в абзаце первом цифры «3004530,31» цифрами «3004336,91»;

в абзаце шестом цифры «372876,40» цифрами «372683,00»;

1.11. В приложении № 12 к государственной программе:

заменить в пункте 1 слова «краевыми государственными бюджетными учреждениями «Центр занятости населения» городов и районов Приморского края» словами «краевым государственным бюджетным учреждением «Приморский центр занятости населения»»;

заменить в приложениях № 3 и № 4 к Порядку и условиям направления государственными учреждениями службы занятости женщин в период отпуска по уходу за ребенком до достижения им возраста трех лет, незанятых граждан, которым в соответствии с законодательством Российской Федерации назначена страховая пенсия по старости и которые стремятся возобновить трудовую деятельность, на профессиональное обучение и дополнительное профессиональное образование слова «Центр занятости населения _____» словами «Приморский центр занятости населения».

2. Департаменту информационной политики Приморского края обеспечить официальное опубликование настоящего постановления.

Губернатор края –
Глава Администрации Приморского края
В.В. Миклушевский

Приложение № 1
к постановлению
Администрации Приморского края
от 30 марта 2017 года № 100-па

Изменения, вносимые в раздел «Подпрограмма «Мероприятия в сфере занятости населения» приложения № 1 к государственной программе «Содействие занятости населения Приморского края на 2013 - 2020 годы», утвержденной постановлением Администрации Приморского края от 7 декабря 2012 года № 384-па

№ п/п	Наименование показателя	Единица измерения	Значения показателей									
			2012 год	2013 год	2014 год	2015 год	2016 год	2017 год	2018 год	2019 год	2020 год	
1	2	3	4	5	6	7	8	9	10	11	12	
Подпрограмма «Мероприятия в сфере занятости населения»												
23.	Коэффициент напряженности на рынке труда в среднем за год	единиц	0,5	0,5	0,5	0,4	0,4	0,4	0,4	0,4	0,3	
24.	Численность трудоустроенных граждан в расчете на одного работника государственного учреждения службы занятости населения	человек	103	84	76	75	73	75	76	78	80	
25.	Доля трудоустроенных граждан в общей численности граждан, обратившихся за содействием в поиске подходящей работы	процентов	65,5	65,8	66,0	66,3	66,8	67,0	67,3	67,8	68,0	
26.	Количество заявленных в отчетном периоде вакансий в расчете на одного работника государственного учреждения службы занятости населения	единиц	274,4	269,1	275,1	229,5	220,0	250	260	265	270	
27.	Удельный вес численности безработных граждан, прошедших профессиональное обучение и дополнительное профессиональное образование, в общей численности безработных граждан, зарегистрированных в государственном учреждении службы занятости населения	процентов (в соответствии с нормативом)	20,0	20,0	20,0	20,0	20,0	12,0	12,0	12,0	12,0	
28.	Удельный вес граждан, признанных безработными, в общей численности безработных граждан, завершивших профессиональное обучение, получивших дополнительное профессиональное образование	процентов	11,0	8,0	7,0	6,5	6,5	6,0	5,8	5,6	5,5	
29.	Удельный вес численности женщин, находящихся в отпуске по уходу за ребенком до достижения им возраста трех лет, приступивших к трудовой деятельности после профессионального обучения и дополнительного профессионального образования, в общей численности женщин, находящихся в отпуске по уходу за ребенком до достижения им возраста трех лет, прошедших профессиональное обучение и дополнительное профессиональное образование по направлению государственных учреждений службы занятости населения	процентов	50,0	50,0	51,0	53,0	55,0	60,0	62,0	64,0	65,0	
30.	Количество созданных рабочих мест для трудоустройства инвалидов, в том числе инвалидов, использующих кресла-коляски	единиц	82	172	172	172	33	40	40	40	40	
31.	Доля работающих инвалидов трудоспособного возраста в общей численности инвалидов трудоспособного возраста	процентов	17,9	19,0	20,7	24,4	26,6	27,0	27,5	28,0	29,0	
32.	Доля трудоустроенных выпускников образовательных организаций в общей численности выпускников, обратившихся за содействием в поиске подходящей работы	процентов	55,7	49,8	44,6	39,6	35,5	40,0	42,0	43,0	45,0	
33.	Численность трудоустроенных выпускников образовательных организаций в расчете на одного работника государственного учреждения службы занятости населения	единиц	2,5	2,1	1,8	1,7	1,7	2,0	2,1	2,2	2,5	
34.	Доля зарегистрированных безработных граждан, охваченных мероприятиями по профилированию, в общей численности зарегистрированных в отчетном периоде безработных граждан	процентов	100	100	100	100	100	100	100	100	100	
35.	Удельный вес численности безработных граждан, переехавших (переселившихся) в другую местность для трудоустройства по направлению государственных учреждений службы занятости населения, в численности безработных граждан, зарегистрированных в государственных учреждениях службы занятости населения	процентов (в соответствии с нормативом)	0,4	0,4	0,4	0,4	0,4	0,3	0,3	0,3	0,3	
36.	Удельный вес числа занятых в экономике региона в численности населения региона в трудоспособном возрасте (мужчины 16 - 59 лет, женщины 16 - 54 лет)	процентов	82,0	82,4	82,8	83,0	83,4	83,9	84,2	84,6	85,1	
37.	Количество реализованных основных положений стандарта деятельности органов исполнительной власти субъекта Российской Федерации по обеспечению благоприятного инвестиционного климата в регионе	единиц	-	1	1	1	1	1	1	1	1	
38.	Удельный вес численности граждан, удовлетворенных доступностью и качеством государственных услуг в области содействия занятости, в общей численности граждан, принявших участие в опросе	процентов	78	80	83	85	88	90	91	92	92	
39.	Минимальная численность работников государственных учреждений службы занятости населения в расчете на 10000 человек экономически активного населения	единиц	4,7	4,7	4,7	4,6	4,7	4,2	4,2	4,2	4,2	
40.	Отношение численности безработных граждан, зарегистрированных в государственных учреждениях службы занятости населения, к общей численности безработных граждан (по методологии Международной организации труда)	процентов	26,9	28,7	29,1	30,2	30,2	30,5	31,1	31,5	32,0	
41.	Удельный вес безработных граждан, ищущих работу 12 и более месяцев, в общей численности безработных граждан, зарегистрированных в государственных учреждениях службы занятости населения	процентов	13,3	13,2	13,1	13,0	13,0	13,0	12,8	12,7	12,5	
42.	Отношение численности трудоустроенных инвалидов на оборудованные (оснащенные) для них рабочие места к общей численности инвалидов в трудоспособном возрасте	процентов	0,2	0,3	0,3	0,3	0,1	-	-	-	-	

Приложение № 2
к постановлению
Администрации Приморского края
от 30 марта 2017 года № 100-па
«Приложение № 3
к государственной программе
Приморского края
«Содействие занятости населения
Приморского края на 2013 – 2020 годы»,
утвержденной постановлением
Администрации Приморского края
от 7 декабря 2012 года № 384-па

ПЕРЕЧЕНЬ МЕРОПРИЯТИЙ
государственной программы Приморского края
«Содействие занятости населения Приморского края на 2013 – 2020 годы»
и план их реализации

№ п/п	Наименование подпрограммы, программы, принятой в соответствии с требованиями федерального законодательства в сфере реализации государственной программы	Ответственный исполнитель, соисполнители	Срок реализации		Ожидаемый непосредственный результат (краткое описание)	Связь с показателями государственной программы
			дата начала реализации	дата окончания реализации		
1	2	3	4	5	6	7
1.	Подпрограмма «Об оказании содействия добровольному переселению в Приморский край соотечественников, проживающих за рубежом» (далее – подпрограмма переселения)	департамент труда и социального развития Приморского края, Управление МВД России по Приморскому краю (по согласованию), органы местного самоуправления муниципальных образований Приморского края - территории вселения (по согласованию), департамент образования и науки Приморского края	2013	2020	улучшение демографической ситуации в Приморском крае	замещение миграционной убыли населения прибывшими в Приморский край участниками Государственной программы по оказанию содействия добровольному переселению в Российскую Федерацию соотечественников, проживающих за рубежом, утвержденной Указом Президента Российской Федерации от 22 июня 2006 года № 637 «О мерах по оказанию содействия добровольному переселению в Российскую Федерацию соотечественников, проживающих за рубежом», (далее – Госпрограмма по переселению соотечественников) и членами их семей; коэффициент миграционного прироста (убыли) населения
1.1.	Основное мероприятие «Реализация мероприятий, направленных на добровольное переселение соотечественников, проживающих за рубежом»	департамент труда и социального развития Приморского края, Управление МВД России по Приморскому краю (по согласованию), органы местного самоуправления муниципальных образований Приморского края - территории вселения (по согласованию), департамент образования и науки Приморского края	2013	2020	улучшение демографической ситуации в Приморском крае	замещение миграционной убыли населения прибывшими в Приморский край участниками Госпрограммы по переселению соотечественников и членами их семей; коэффициент миграционного прироста (убыли) населения
1.1.1.	Информационное обеспечение реализации подпрограммы переселения, проведение презентаций в странах с наиболее высоким миграционным потенциалом	департамент труда и социального развития Приморского края	2013	2020	повышение информированности соотечественников и общественности об условиях участия в подпрограмме переселения, предоставляемых государственных гарантиях и мерах социальной поддержки участников Госпрограммы по переселению соотечественников и членов их семей, результатах реализации подпрограммы переселения	количество проведенных презентаций подпрограммы переселения в странах проживания соотечественников - потенциальных участников Госпрограммы по переселению соотечественников
1.1.2.	Нормативное правовое обеспечение реализации подпрограммы переселения	департамент труда и социального развития Приморского края	2013	2020	обеспечение правовой и социальной защищенности соотечественников в период адаптации на территории вселения	соответствует целевым показателям
1.1.3.	Проведение видеоконференций с соотечественниками, проживающими за рубежом, (при организационном участии уполномоченных органов за рубежом – консульских учреждений Российской Федерации и временных групп МВД России по вопросам миграции) и организациями соотечественников за рубежом	департамент труда и социального развития Приморского края, Управление МВД России по Приморскому краю	2013	2020	повышение информированности соотечественников об условиях участия в подпрограмме переселения, предоставляемых государственных гарантиях и мерах социальной поддержки участников Госпрограммы по переселению соотечественников и членов их семей, правах и обязанностях участников Госпрограммы по переселению соотечественников	численность участников Госпрограммы по переселению соотечественников и членов их семей, прибывших в Приморский край и зарегистрированных в территориальных органах Управления МВД России по Приморскому краю
1.1.4.	Предоставление дополнительных гарантий участникам Госпрограммы по переселению соотечественников и членам их семей	департамент труда и социального развития Приморского края, департамент образования и науки Приморского края, Управление МВД России по Приморскому краю, органы местного самоуправления муниципальных образований Приморского края - территории вселения	2013	2020	увеличение численности прибывших участников Госпрограммы по переселению соотечественников и членов их семей, увеличение возможностей их трудоустройства на территориях вселения; усиление социальной поддержки на территориях вселения участников Госпрограммы по переселению соотечественников и членов их семей; улучшение информированности потенциальных участников Госпрограммы по переселению соотечественников на территориях вселения	численность участников Госпрограммы по переселению соотечественников и членов их семей, прибывших в Приморский край и зарегистрированных в территориальных органах Управления МВД России по Приморскому краю; численность участников Госпрограммы по переселению соотечественников, прибывших из-за рубежа, а также граждан, прибывших из Украины, которым предоставлена компенсация понесенных расходов, связанных с наймом (поднаймом) жилого помещения; численность участников Госпрограммы по переселению соотечественников и членов их семей, направленных на профессиональное обучение и дополнительное профессиональное образование; численность участников Госпрограммы по переселению соотечественников и членов их семей, получивших компенсацию расходов на переквалификацию ученых степеней и нострификацию дипломов, аттестатов и других документов об образовании
1.1.4.1.	Содействие участникам Госпрограммы по переселению соотечественников и членам их семей во временном размещении и обустройстве на территории вселения	департамент труда и социального развития Приморского края, органы местного самоуправления муниципальных образований Приморского края - территории вселения	2013	2020	увеличение численности прибывших участников Госпрограммы по переселению соотечественников и членов их семей	численность участников Госпрограммы по переселению соотечественников и членов их семей, прибывших в Приморский край и зарегистрированных в территориальных органах Управления МВД России по Приморскому краю
1.1.4.2.	Учет заявлений соотечественников, формирование реестра участников Госпрограммы по переселению соотечественников и членов их семей, переселяющихся на постоянное место жительства в Приморский край, с использованием единого централизованного информационного ресурса (банка данных)	департамент труда и социального развития Приморского края, Управление МВД России по Приморскому краю	2013	2020	усовершенствование системы учета поступивших анкет и прибывших на территорию вселения соотечественников, подготовки аналитических материалов	численность участников Госпрограммы по переселению соотечественников и членов их семей, прибывших в Приморский край и зарегистрированных в территориальных органах Управления МВД России по Приморскому краю
1.1.4.3.	Содействие трудоустройству и занятости участников Госпрограммы по переселению соотечественников и членов их семей	департамент труда и социального развития Приморского края	2013	2020	увеличение возможностей трудоустройства на территориях вселения участников Госпрограммы по переселению соотечественников	численность участников Госпрограммы по переселению соотечественников и членов их семей, прибывших в Приморский край и зарегистрированных в территориальных органах Управления МВД России по Приморскому краю
1.1.4.4.	Формирование, регулярное обновление и размещение (не реже одного раза в месяц) информационно-справочных материалов о возможности трудоустройства на территории вселения, получения профессионального образования, реализации подпрограммы переселения и других материалов на информационном портале АИС «Соотечественники»; информационное сопровождение реализации подпрограммы переселения в средствах массовой информации	департамент труда и социального развития Приморского края, органы местного самоуправления муниципальных образований Приморского края - территории вселения	2013	2020	информационное обеспечение реализации программы	численность участников Госпрограммы по переселению соотечественников и членов их семей, прибывших в Приморский край и зарегистрированных в территориальных органах Управления МВД России по Приморскому краю
1.1.4.5.	Профессиональное обучение и дополнительное профессиональное образование участников Госпрограммы по переселению соотечественников и членов их семей	департамент труда и социального развития Приморского края	2014	2020	увеличение возможностей трудоустройства на территориях вселения участников Госпрограммы по переселению соотечественников и членов их семей	численность участников Госпрограммы по переселению соотечественников и членов их семей, прибывших в Приморский край и зарегистрированных в территориальных органах Управления МВД России по Приморскому краю; численность участников Госпрограммы по переселению соотечественников и членов их семей, направленных на профессиональное обучение и дополнительное профессиональное образование
1.1.4.6.	Оказание консультационной и информационной поддержки по вопросам предпринимательской деятельности	департамент труда и социального развития Приморского края, органы местного самоуправления муниципальных образований Приморского края - территории вселения	2013	2020	улучшение информированности потенциальных участников Госпрограммы по переселению соотечественников на территориях вселения	численность участников Госпрограммы по переселению соотечественников и членов их семей, прибывших в Приморский край и зарегистрированных в территориальных органах Управления МВД России по Приморскому краю
1.1.4.7.	Компенсация расходов на переквалификацию ученых степеней, нострификацию дипломов, аттестатов и других документов об образовании участникам Госпрограммы по переселению соотечественников и членам их семей	департамент труда и социального развития Приморского края, департамент образования и науки Приморского края	2014	2020	обеспечение права на трудоустройство в соответствии с полученной специальностью	численность участников Госпрограммы по переселению соотечественников и членов их семей, получивших компенсацию расходов на переквалификацию ученых степеней и нострификацию дипломов, аттестатов и других документов об образовании
1.1.4.8.	Компенсация понесенных расходов, связанных с наймом (поднаймом) жилого помещения, участникам Госпрограммы по переселению соотечественников, прибывшим из-за рубежа, а также гражданам, прибывшим из Украины	департамент труда и социального развития Приморского края, органы местного самоуправления муниципальных образований Приморского края - территории вселения	2013	2020	усиление социальной поддержки на территориях вселения участников Госпрограммы по переселению соотечественников	численность участников Госпрограммы по переселению соотечественников, прибывших из-за рубежа, а также граждан, прибывших из Украины, которым предоставлена компенсация понесенных расходов, связанных с наймом (поднаймом) жилого помещения
1.1.4.9.	Компенсация расходов на оплату полисов добровольного медицинского страхования участникам Госпрограммы по переселению соотечественников и членам их семей	департамент труда и социального развития Приморского края, Управление МВД России по Приморскому краю, органы местного самоуправления муниципальных образований Приморского края - территории вселения	2013	2020	усиление социальной поддержки на территориях вселения участников Госпрограммы по переселению соотечественников и членов их семей	численность участников Госпрограммы по переселению соотечественников и членов их семей, прибывших в Приморский край и зарегистрированных в территориальных органах Управления МВД России по Приморскому краю
1.1.4.10.	Обеспечение предоставления мер социальной поддержки участникам Госпрограммы по переселению соотечественников и членам их семей	департамент труда и социального развития Приморского края, департамент образования и науки Приморского края, органы местного самоуправления муниципальных образований Приморского края - территории вселения	2013	2020	усиление социальной поддержки на территориях вселения участников Госпрограммы по переселению соотечественников	численность участников Госпрограммы по переселению соотечественников и членов их семей, прибывших в Приморский край и зарегистрированных в территориальных органах Управления МВД России по Приморскому краю
2.	Подпрограмма «Дополнительные мероприятия в сфере занятости населения, направленные на снижение напряженности на рынке труда Приморского края»	департамент труда и социального развития Приморского края, департамент образования и науки Приморского края	2015	2015	предотвращение роста напряженности на рынке труда; минимизация уровня регистрируемой безработицы	уровень регистрируемой безработицы в среднем за год; численность работников, находящихся под риском увольнения, направленных на опережающее профессиональное обучение; численность работников, находящихся под риском увольнения, и граждан, ищущих работу, трудоустроенных на временные работы; доля родителей, воспитывающих несовершеннолетних детей, в общей численности участников дополнительных мероприятий в сфере занятости населения, направленных на снижение напряженности на рынке труда; доля работников, находящихся под риском увольнения, сохранивших занятость или трудоустроенных на новые рабочие места после завершения опережающего профессионального обучения, в общей численности работников, прошедших опережающее профессиональное обучение и стажировку; доля работников, находящихся под риском увольнения, сохранивших занятость или трудоустроенных на новые рабочие места после завершения участия во временных работах, в общей численности работников, участвующих во временной занятости

1	2	3	4	5	6	7
4.1.1.1.	Содействие гражданам в поиске подходящей работы, а работодателям в подборе необходимых работников	департамент труда и социального развития Приморского края	2013	2020	в результате реализации мероприятия в 2020 году численность граждан, обратившихся за содействием в поиске подходящей работы в государственных учреждениях службы занятости населения, составит не менее 57712 человек	доля трудоустроенных граждан в общей численности граждан, обратившихся за содействием в поиске подходящей работы; удельный вес числа занятых в экономике региона в численности населения региона в трудоспособном возрасте (мужчины 16-59 лет, женщины 16-54 лет); численность трудоустроенных граждан в расчете на одного работника государственного учреждения службы занятости населения; количество заявленных в отчетном периоде вакансий в расчете на одного работника государственного учреждения службы занятости населения
4.1.1.2.	Социальная адаптация безработных граждан на рынке труда и психологическая поддержка безработных граждан	департамент труда и социального развития Приморского края	2013	2020	в результате реализации мероприятия в 2020 году численность безработных граждан, получивших государственные услуги в государственных учреждениях службы занятости населения, составит 6340 человек	доля трудоустроенных граждан в общей численности граждан, обратившихся за содействием в поиске подходящей работы
4.1.1.3.	Профессиональное обучение и дополнительное профессиональное образование безработных граждан, включая обучение в другой местности	департамент труда и социального развития Приморского края, департамент образования и науки Приморского края	2013	2020	в результате реализации мероприятия в 2020 году численность безработных граждан, направленных на профессиональное обучение и дополнительное профессиональное образование, составит 3804 человека	удельный вес безработных граждан, прошедших профессиональное обучение и дополнительное профессиональное образование, в общей численности безработных граждан, зарегистрированных в государственных учреждениях службы занятости населения
4.1.1.4.	Организация проведения оплачиваемых общественных работ	департамент труда и социального развития Приморского края	2013	2020	в результате реализации мероприятия в 2020 году численность граждан, направленных на оплачиваемые общественные работы, составит 2500 человек	доля трудоустроенных граждан в общей численности граждан, обратившихся за содействием в поиске подходящей работы
4.1.1.5.	Организация временного трудоустройства несовершеннолетних граждан в возрасте от 14 до 18 лет в свободное от учебы время	департамент труда и социального развития Приморского края	2013	2020	в результате реализации мероприятия в 2020 году численность трудоустроенных несовершеннолетних граждан в возрасте от 14 до 18 лет в свободное от учебы время составит 11000 человек	доля трудоустроенных граждан в общей численности граждан, обратившихся за содействием в поиске подходящей работы
4.1.1.6.	Организация временного трудоустройства безработных граждан, испытывающих трудности в поиске работы	департамент труда и социального развития Приморского края	2013	2020	в результате реализации мероприятия в 2020 году численность трудоустроенных безработных граждан, испытывающих трудности в поиске работы, составит 851 человек	доля трудоустроенных граждан в общей численности граждан, обратившихся за содействием в поиске подходящей работы
4.1.1.7.	Организация временного трудоустройства безработных граждан в возрасте от 18 до 20 лет, имеющих среднее профессиональное образование и ищущих работу впервые	департамент труда и социального развития Приморского края	2013	2020	в результате реализации мероприятия в 2020 году численность трудоустроенных безработных граждан в возрасте от 18 до 20 лет, имеющих среднее профессиональное образование и ищущих работу впервые, составит 100 человек	доля трудоустроенных граждан в общей численности граждан, обратившихся за содействием в поиске подходящей работы; доля трудоустроенных выпускников образовательных организаций в общей численности выпускников, обратившихся за содействием в поиске подходящей работы; численность трудоустроенных выпускников образовательных организаций в расчете на одного работника государственного учреждения службы занятости населения
4.1.1.8.	Организация профессиональной ориентации граждан в целях выбора сферы деятельности (профессии), трудоустройства, прохождения профессионального обучения и получения дополнительного профессионального образования	департамент труда и социального развития Приморского края, департамент образования и науки Приморского края	2013	2020	в результате реализации мероприятия в 2020 году численность граждан, получивших государственную услугу в государственных учреждениях службы занятости населения, составит 34627 человек	доля трудоустроенных граждан в общей численности граждан, обратившихся за содействием в поиске подходящей работы; доля трудоустроенных выпускников образовательных организаций в общей численности выпускников, обратившихся за содействием в поиске подходящей работы; численность трудоустроенных выпускников образовательных организаций в расчете на одного работника государственного учреждения службы занятости населения; доля зарегистрированных безработных граждан, охваченных мероприятиями по профилированию, в общей численности зарегистрированных в отчетном периоде безработных граждан
4.1.1.9.	Содействие самозанятости безработных граждан, включая оказание гражданам, признанным в установленном порядке безработными, и гражданам, признанным в установленном порядке безработными и прошедшим профессиональное обучение или дополнительное профессиональное образование по направлению государственных учреждений службы занятости населения, единовременной финансовой помощи при их государственной регистрации в качестве юридического лица, индивидуального предпринимателя либо крестьянского (фермерского) хозяйства, а также единовременной финансовой помощи на подготовку документов для соответствующей государственной регистрации, в том числе с предоставлением социальной выплаты при государственной регистрации безработных граждан в качестве юридического лица, индивидуального предпринимателя либо крестьянского (фермерского) хозяйства	департамент труда и социального развития Приморского края	2013	2020	в результате реализации мероприятия в 2020 году численность безработных граждан, получивших государственную услугу в государственных учреждениях службы занятости населения, составит 951 человек	доля трудоустроенных граждан в общей численности граждан, обратившихся за содействием в поиске подходящей работы
4.1.1.10.	Информирование о положении на рынке труда в Приморском крае, включая организацию ярмарок вакансий и учебных рабочих мест	департамент труда и социального развития Приморского края	2013	2020	в результате реализации мероприятия в 2020 году численность граждан, получивших государственную услугу в государственных учреждениях службы занятости населения, составит 944400 человек	доля трудоустроенных граждан в общей численности граждан, обратившихся за содействием в поиске подходящей работы
4.1.1.11.	Профессиональное обучение и дополнительное профессиональное образование женщин в период отпуска по уходу за ребенком до достижения им возраста трех лет, незанятых граждан, которым в соответствии с законодательством Российской Федерации назначена страховая пенсия по старости и которые стремятся возобновить трудовую деятельность	департамент труда и социального развития Приморского края, департамент образования и науки Приморского края	2013	2020	в результате реализации мероприятия в 2020 году численность граждан, получивших государственную услугу в государственных учреждениях службы занятости населения, составит 350 человек, из них: 300 женщин в период отпуска по уходу за ребенком до достижения им возраста трех лет; 50 незанятых граждан, которым в соответствии с законодательством Российской Федерации назначена страховая пенсия по старости и которые стремятся возобновить трудовую деятельность	удельный вес численности женщин, находящихся в отпуске по уходу за ребенком до достижения им возраста трех лет, приступивших к трудовой деятельности после профессионального обучения и дополнительного профессионального образования, в общей численности женщин, находящихся в отпуске по уходу за ребенком до достижения им возраста трех лет, прошедших профессиональное обучение и дополнительное профессиональное образование по направлению государственных учреждений службы занятости населения; доля трудоустроенных граждан в общей численности граждан, обратившихся за содействием в поиске подходящей работы
4.1.1.12.	Содействие безработным гражданам в переезде и безработным гражданам и членам их семей в переселении в другую местность для трудоустройства по направлению государственных учреждений службы занятости населения	департамент труда и социального развития Приморского края	2013	2020	в результате реализации мероприятия в 2020 году численность безработных граждан, получивших государственную услугу в государственных учреждениях службы занятости населения, составит 95 человек	удельный вес численности безработных граждан, переехавших (переселившихся) в другую местность для трудоустройства по направлению государственных учреждений службы занятости населения, в численности безработных граждан, зарегистрированных в государственных учреждениях службы занятости населения
4.1.2.	Расходы на приобретение государственными учреждениями службы занятости населения особо ценного движимого имущества	департамент труда и социального развития Приморского края	2014	2020	развитие государственной службы занятости населения	удельный вес численности граждан, удовлетворенных доступностью и качеством государственных услуг в области содействия занятости, в общей численности граждан, принявших участие в опросе
4.1.3.	Реализация дополнительных мероприятий в сфере занятости населения Приморского края:	департамент труда и социального развития Приморского края	2013	2020	в результате реализации мероприятия в 2013 - 2020 годах будет трудоустроено не менее 709 инвалидов	доля трудоустроенных граждан в общей численности граждан, обратившихся за содействием в поиске подходящей работы; создание рабочих мест для трудоустройства инвалидов, в том числе инвалидов, использующих кресла-коляски; доля работающих инвалидов трудоспособного возраста в общей численности инвалидов трудоспособного возраста; отношение численности трудоустроенных инвалидов на оборудованные (оснащенные) для них рабочие места к общей численности инвалидов в трудоспособном возрасте
4.1.3.1.	Возмещение затрат работодателей на оплату труда инвалидов в течение одного финансового года в размере, составляющем в месяц не более одного установленного законодательством Российской Федерации минимального размера оплаты труда, увеличенного на страховые взносы в государственные внебюджетные фонды	департамент труда и социального развития Приморского края	2013	2020	ежегодная численность трудоустроенных инвалидов составит 26 человек в 2013 - 2015 годах, 33 человека – в 2016 году, 40 человек – в 2017 - 2020 годах	доля трудоустроенных граждан в общей численности граждан, обратившихся за содействием в поиске подходящей работы; создание рабочих мест для трудоустройства инвалидов, в том числе инвалидов, использующих кресла-коляски; доля работающих инвалидов трудоспособного возраста в общей численности инвалидов трудоспособного возраста
4.1.3.2.	Возмещение затрат работодателей, связанных с приобретением, монтажом и установкой оборудования для оснащения рабочего места (в том числе специального) для трудоустройства на постоянную работу незанятых инвалидов и созданием инфраструктуры, необходимой для беспрепятственного доступа инвалидов к созданным рабочим местам	департамент труда и социального развития Приморского края	2013	2015	ежегодная численность трудоустроенных инвалидов составит 146 человек в 2013 - 2015 годах	доля трудоустроенных граждан в общей численности граждан, обратившихся за содействием в поиске подходящей работы; создание рабочих мест для трудоустройства инвалидов, в том числе инвалидов, использующих кресла-коляски; отношение численности трудоустроенных инвалидов на оборудованные (оснащенные) для них рабочие места к общей численности инвалидов в трудоспособном возрасте
4.1.3.3.	Содействие занятости граждан, пострадавших в результате чрезвычайной ситуации в связи с прохождением циклона и выпадением на территории Приморского края 24 - 30 июля 2013 года обильных осадков, включая работников организаций, расположенных на территориях, подвергшихся наводнению (далее – пострадавшие граждане) в 2013 году, в том числе:	департамент труда и социального развития Приморского края	2013	2013	численность граждан, принявших участие в мероприятиях, составит 197 человек	доля трудоустроенных граждан в общей численности граждан, обратившихся за содействием в поиске подходящей работы
4.1.3.3.1.	Возмещение затрат работодателей, связанных с организацией временной занятости пострадавших граждан	департамент труда и социального развития Приморского края	2013	2013	численность трудоустроенных граждан составит 105 человек	доля трудоустроенных граждан в общей численности граждан, обратившихся за содействием в поиске подходящей работы
4.1.3.3.2.	Выплата финансовой помощи пострадавшим гражданам для организации самозанятости	департамент труда и социального развития Приморского края	2013	2013	численность граждан, открывших собственное дело, составит 34 человека	доля трудоустроенных граждан в общей численности граждан, обратившихся за содействием в поиске подходящей работы
4.1.3.3.3.	Предоставление гражданам, открывшим собственное дело, стимулирующих выплат, связанных с созданием дополнительных рабочих мест для трудоустройства пострадавших граждан	департамент труда и социального развития Приморского края	2013	2013	численность трудоустроенных граждан составит 58 человек	доля трудоустроенных граждан в общей численности граждан, обратившихся за содействием в поиске подходящей работы
4.1.4.	Осуществление социальных выплат гражданам, признанным в установленном порядке безработными	департамент труда и социального развития Приморского края	2013	2020	социальная поддержка граждан в период безработицы (выплата пособий по безработице, стипендий в период профессионального обучения и дополнительного профессионального образования по направлению государственных учреждений службы занятости населения, страховых пенсий, назначенных досрочно)	уровень безработицы (по методологии Международной организации труда) в среднем за год; уровень регистрируемой безработицы в среднем за год; коэффициент напряженности на рынке труда в среднем за год
4.1.5.	Мероприятия по обеспечению функционирования программного комплекса по предоставлению государственных услуг в области содействия занятости населения	департамент труда и социального развития Приморского края	2014	2014	развитие государственной службы занятости населения как эффективного посредника между работодателями и гражданами, ищущими работу	соответствует целевым показателям
4.1.6.	Расходы по оплате договоров на выполнение работ, оказание услуг, связанных с капитальным ремонтом нефинансовых активов, полученных в аренду или безвозмездное пользование, закрепленных за государственными учреждениями службы занятости населения на праве оперативного управления	департамент труда и социального развития Приморского края	2015	2020	развитие государственной службы занятости населения как эффективного посредника между работодателями и гражданами, ищущими работу	удельный вес численности граждан, удовлетворенных доступностью и качеством государственных услуг в области содействия занятости, в общей численности граждан, принявших участие в опросе
4.1.7.	Иные межбюджетные трансферты, передаваемые бюджетам на реализацию программ местного развития и обеспечение занятости для шахтерских городов и поселков	департамент финансов Приморского края	2013	2019	развитие и обеспечение занятости для шахтерских городов и поселков	коэффициент напряженности на рынке труда в среднем за год

[illegible]

1	2	3	4	5	6	7
5.1.4.5.	Содействие в реализации мероприятий проекта «Декларирование деятельности организаций по реализации трудовых прав работников», утвержденно-го профсоюзам, работодателями и Администра-цией Приморского края, в области охраны труда в Приморском крае	департамент труда и социального развития При-морского края	2013	2020	снижение количества пострадавших от несчаст-ных случаев на производстве, в том числе со смертельным исходом; снижение численности работников, занятых во вредных и (или) опасных условиях труда; снижение показателя профессио-нальной заболеваемости; увеличение количества рабочих мест, на которых проведена специальная оценка условий труда	численность работников, занятых во вредных и (или) опасных условиях труда; коли-чество рабочих мест, на которых улучшены условия труда по результатам специальной оценки условий труда
5.1.5.	Содействие развитию системы реабилитации по-страдавших на производстве в Приморском крае:	департамент труда и социального развития При-морского края	2013	2020	снижение количества дней временной нетрудо-способности в связи с несчастным случаем на производстве	численность пострадавших на производстве с утратой трудоспособности на один рабочий день и более; количество дней временной нетрудоспособности в связи с несчастным случаем на производстве в расчете на одного пострадавшего; показатель профессиональной заболеваемости
5.1.5.1.	Размещение на официальном сайте Администрации Приморского края в информационно-телекоммуни-кационной сети Интернет информации о возможно-стях проведения лечения застрахованных лиц после непосредственно произошедшего тяжелого несчаст-ного случая на производстве до восстановления или установления стойкой утраты профессиональной трудоспособности	департамент труда и социального развития При-морского края	2013	2020	снижение количества дней временной нетрудо-способности в связи с несчастным случаем на производстве	численность пострадавших на производстве с утратой трудоспособности на один рабочий день и более; количество дней временной нетрудоспособности в связи с несчастным случаем на производстве в расчете на одного пострадавшего; показатель профессиональной заболеваемости

Приложение № 3
к постановлению
Администрации Приморского края
от 30 марта 2017 года № 100-па

«Приложение № 4
к государственной программе
Приморского края
«Содействие занятости населения
Приморского края на 2013 - 2020 годы»,
утвержденной постановлением
Администрации Приморского края
от 7 декабря 2012 года № 384-па

ПРОГНОЗ
сводных показателей государственных заданий на оказание государственных услуг (выполнение работ)
краевыми государственными учреждениями в рамках государственной программы Приморского края
«Содействие занятости населения Приморского края на 2013 - 2020 годы»

№ п/п	Наименование государственной услуги (работы), показателя объема услуги (работы)	Значение показателя объема государственной услуги (работы)								«Расходы краевого бюджета на оказание государственной услуги (выполнение работы), тыс. руб.»							
		2013 год	2014 год	2015 год	2016 год	2017 год	2018 год	2019 год	2020 год	2013 год	2014 год	2015 год	2016 год	2017 год	2018 год	2019 год	2020 год
1	2	3	4	5	6	7	8	9	10	11	12	13	14	15	16	17	18
	Подпрограмма «Мероприятия в сфере занятости населения» государственной программы Приморского края «Содействие занятости населения Приморского края на 2013 - 2020 годы»																
	Показатель объема государственной услуги (работы): человек	1075415	1050870	1048770	1048771	1062730	1062730	1062730	1062730	105799,10	394751,37	364776,39	370448,13	366800,86	366800,86	366800,86	366800,86
1.	Содействие гражданам в поиске подходящей работы, а работодателям в подборе необходимых работников																
	Показатель объема государственной услуги (работы): человек	63415	57900	55800	55800	57712	57712	57712	57712								
2.	Социальная адаптация безработных граждан на рынке труда																
	Показатель объема государственной услуги (работы): человек	2704	2398	3398	3398	3170	3170	3170	3170								
3.	Психологическая поддержка безработных граждан																
	Показатель объема государственной услуги (работы): человек	2000	1930	1930	1930	3170	3170	3170	3170								
4.	Направление для получения профессионального обучения и дополнительного профессионального образования безработных граждан, включая обучение в другой местности																
	Показатель объема государственной услуги (работы): человек	4554	4428	4428	4428	4154	4154	4154	4154								
	в том числе по категориям:																
4.1.	Граждане, признанные в установленном порядке безработными																
	Показатель объема государственной услуги (работы): человек	4454	4228	4178	4078	3804	3804	3804	3804								
4.2.	Женщины в период отпуска по уходу за ребенком до достижения им возраста трех лет																
	Показатель объема государственной услуги (работы): человек	100	150	200	300	300	300	300	300								
4.3.	Незанятые граждане, которым в соответствии с законодательством Российской Федерации назначена страховая пенсия по старости и которые стремятся возобновить трудовую деятельность																
	Показатель объема государственной услуги (работы): человек	0	50	50	50	50	50	50	50								
5.	Организация проведения оплачиваемых общественных работ																
	Показатель объема государственной услуги (работы): человек	7000	6600	5600	5600	2500	2500	2500	2500								
6.	Организация временного трудоустройства																
	Показатель объема государственной услуги (работы): человек	11141	10695	11695	11695	11951	11951	11951	11951								
	в том числе по категориям:																
6.1.	Несовершеннолетние граждане в возрасте от 14 до 18 лет в свободное от учебы время																
	Показатель объема государственной услуги (работы): человек	10391	10000	11000	11000	11000	11000	11000	11000								
6.2.	Безработные граждане, испытывающие трудности в поиске работы																
	Показатель объема государственной услуги (работы): человек	550	550	550	550	851	851	851	851								
6.3.	Безработные граждане в возрасте от 18 до 20 лет, имеющие среднее профессио-нальное образование и ищущие работу впервые																
	Показатель объема государственной услуги (работы): человек	200	145	145	145	100	100	100	100								
7.	Организация профессиональной ориентации граждан в целях выбора сферы деятельности (профессии), трудоустройства, прохождения профессионального обучения и получения дополнительного профессионального образования																
	Показатель объема государственной услуги (работы): человек	42754	34500	33500	33500	34627	34627	34627	34627								
8.	Содействие самозанятости безработных граждан, включая оказание граж-данам, признанным в установленном порядке безработными, и гражданам, признанным в установленном порядке безработными и прошедшим профес-сиональное обучение или дополнительное профессиональное образование по направлению органов службы занятости, единовременной финансовой помощи при их государственной регистрации в качестве юридического лица, индивидуального предпринимателя либо крестьянского (фермерского) хозяй-ства, а также единовременной финансовой помощи на подготовку документов для соответствующей государственной регистрации																
	Показатель объема государственной услуги (работы): человек	847	779	779	780	951	951	951	951								
9.	Информирование о положении на рынке труда в Приморском крае																
	Показатель объема государственной услуги (работы): человек	940950	931590	931590	931590	944400	944400	944400	944400								
10.	Организация ярмарок вакансий и учебных рабочих мест																
	Показатель объема государственной услуги (работы): единиц	200	200	200	200	200	200	200	200								
11.	Содействие безработным гражданам в переезде в другую местность для вре-менного трудоустройства по имеющейся у них профессии (специальности)																
	Показатель объема государственной услуги (работы): человек	45	45	45	45	90	90	90	90								
12.	Содействие безработным гражданам и членам их семей в переселении в дру-гую местность на новое место жительства для трудоустройства по имеющейся у них профессии (специальности)																
	Показатель объема государственной услуги (работы): человек	5	5	5	5	5	5	5	5								

Приложение № 4
к постановлению
Администрации Приморского края
от 30 марта 2017 года № 100-па

«Приложение № 5
к государственной программе Приморского края
«Содействие занятости населения
Приморского края на 2013 - 2020 годы»,
утвержденной постановлением
Администрации Приморского края
от 7 декабря 2012 года № 384-па

ИНФОРМАЦИЯ
о ресурсном обеспечении реализации государственной программы Приморского края «Содействие занятости населения
Приморского края на 2013 - 2020 годы» за счёт средств краевого бюджета (тыс. руб.)

№ п/п	Наименование подпрограммы, программы, принятой в соответствии с требованиями федерального законодательства в сфере реализации государственной программы	Ответственный исполнитель, соисполнители	Код бюджетной классификации				Расходы (тыс. руб.), годы									
			ГРБС	Рз Пр	ЦСП	ВР	2013 год	2014 год	2015 год	2016 год	2017 год	2018 год	2019 год	2020 год	всего	
1	2	3	4	5	6	7	8	9	10	11	12	13	14	15	16	
	Государственная программа Приморского края «Содействие занятости населения Приморского края на 2013 - 2020 годы»	«департамент труда и социального развития Приморского края; департамент образования и науки Приморского края; департамент финансов Приморского края»	X	X	X	X	404 780,79	436 976,41	420 180,40	409 648,42	443 444,92	430 837,86	430 837,86	390 337,86	3 367 044,52	
1.	Подпрограмма «Об оказании содействия добровольному переселению в Приморский край соотечественников, проживающих за рубежом» (далее – подпрограмма переселения)	департамент труда и социального развития Приморского края	760	X	X	X	271,00	8 500,00	4 948,30	521,14	993,40	800,00	800,00	800,00	17 633,84	
1.1.	Основное мероприятие «Реализация мероприятий, направленных на добровольное переселение соотечественников, проживающих за рубежом»	департамент труда и социального развития Приморского края	760	X	X	X	271,00	8 500,00	4 948,30	521,14	993,40	800,00	800,00	800,00	15 233,84	
1.1.1.	Информационное обеспечение реализации подпрограммы переселения, проведение презентаций в странах с наиболее высоким миграционным потенциалом	департамент труда и социального развития Приморского края	760	0311	5150102	013	18,50	0,00	0,00	0,00	0,00	0,00	0,00	0,00	18,50	
					0412186	240	0,00	400,00	340,00	0,00	0,00	0,00	0,00	0,00	740,00	
					0410121860	240	0,00	0,00	0,00	0,00	0,00	0,00	0,00	0,00	0,00	
1.1.2.	Нормативное правовое обеспечение реализации подпрограммы переселения	департамент труда и социального развития Приморского края		X	X	X	0,00	0,00	0,00	0,00	0,00	0,00	0,00	0,00	0,00	
1.1.3.	Проведение видеоконференций с соотечественниками, проживающими за рубежом, (при организационном участии уполномоченных органов за рубежом – консульских учреждений Российской Федерации и временных групп МВД России по вопросам миграции) и организациями соотечественников за рубежом	департамент труда и социального развития Приморского края; Управление МВД России по Приморскому краю		X	X	X	0,00	0,00	0,00	0,00	0,00	0,00	0,00	0,00	0,00	
1.1.4.	Предоставление дополнительных гарантий участникам Государственной программы по оказанию содействия добровольному переселению в Российскую Федерацию соотечественников, проживающих за рубежом, утвержденной Указом Президента Российской Федерации от 22 июня 2006 года № 637 «О мерах по оказанию содействия добровольному переселению в Российскую Федерацию соотечественников, проживающих за рубежом» (далее – Госпрограмма по переселению соотечественников), и членам их семей	департамент труда и социального развития Приморского края	760	0311	5150102	013	252,50	0,00	0,00	0,00	0,00	0,00	0,00	0,00	252,50	
					0417001	122	0,00	8 100,00	4 608,30	0,00	0,00	0,00	0,00	0,00	12 708,30	
					0410161040	610					0,00	0,00	0,00	0,00	0,00	
					04101R0860	240, 610	0,00	0,00	0,00	521,14	993,40	800,00	800,00	800,00	3 914,54	
1.1.4.1.	«Содействие участникам Госпрограммы по переселению соотечественников и членам их семей во временном размещении и обустройстве на территории вселения»	департамент труда и социального развития Приморского края; органы местного самоуправления муниципальных образований Приморского края - территории вселения		X	X	X	0,00	0,00	0,00	0,00	0,00	0,00	0,00	0,00	0,00	
1.1.4.2.	Учет заявлений соотечественников, формирование реестра участников Госпрограммы по переселению соотечественников и членов их семей, переселяющихся на постоянное место жительства в Приморский край, с использованием единого централизованного информационного ресурса (банка данных)	департамент труда и социального развития Приморского края; Управление МВД России по Приморскому краю		X	X	X	0,00	0,00	0,00	0,00	0,00	0,00	0,00	0,00	0,00	
1.1.4.3.	Содействие трудоустройству и занятости участников Госпрограммы по переселению соотечественников и членов их семей	департамент труда и социального развития Приморского края		X	X	X	0,00	0,00	0,00	0,00	0,00	0,00	0,00	0,00	0,00	
1.1.4.4.	Формирование, регулярное обновление и размещение (не реже одного раза в месяц) информационно-справочных материалов о возможности трудоустройства на территории вселения, получения профессионального образования, реализации подпрограммы переселения и других материалов на информационном портале АИС «Соотечественники»; информационное сопровождение реализации подпрограммы переселения в средствах массовой информации	департамент труда и социального развития Приморского края; органы местного самоуправления муниципальных образований Приморского края - территории вселения		X	X	X	0,00	0,00	0,00	0,00	0,00	0,00	0,00	0,00	0,00	
1.1.4.5.	Профессиональное обучение и дополнительное профессиональное образование участников Госпрограммы по переселению соотечественников и членов их семей	департамент труда и социального развития Приморского края	760	0311	5150102	013	0,00	0,00	0,00	0,00	0,00	0,00	0,00	0,00	0,00	
					0417001	610	0,00	325,00	338,30	0,00	0,00	0,00	0,00	0,00	663,30	
					0410161040	610				0,00	0,00	0,00	0,00	0,00	0,00	
					04101R0860	240, 610	0,00	0,00	0,00	50,10	380,00	380,00	380,00	380,00	1 570,10	
1.1.4.6.	Оказание консультационной и информационной поддержки по вопросам предпринимательской деятельности	департамент труда и социального развития Приморского края		X	X	X	0,00	0,00	0,00	0,00	0,00	0,00	0,00	0,00	0,00	
1.1.4.7.	Компенсация расходов на ператтестацию ученых степеней, нострификацию дипломов, аттестатов и других документов об образовании участникам Госпрограммы по переселению соотечественников и членам их семей	департамент труда и социального развития Приморского края; департамент образования и науки Приморского края	760	0311	5150102	013	0,00	0,00	0,00	0,00	0,00	0,00	0,00	0,00	0,00	
					0417001	610	0,00	40,00	0,00	0,00	0,00	0,00	0,00	0,00	40,00	
					04101R0860	240, 610	0,00	0,00	0,00	0,00	0,00	0,00	0,00	0,00	0,00	
1.1.4.8.	Компенсация понесенных расходов, связанных с наймом (поднаймом) жилого помещения, участникам Госпрограммы по переселению соотечественников, прибывшим из-за рубежа, а также гражданам, прибывшим из Украины	департамент труда и социального развития Приморского края; органы местного самоуправления муниципальных образований Приморского края - территории вселения	760	0311	5150102	013	175,50	0,00	0,00	0,00	0,00	0,00	0,00	0,00	175,50	
					0417001	122	0,00	7 735,00	4 270,00	0,00	0,00	0,00	0,00	0,00	12 005,00	
					0410150860	610	0,00	0,00	0,00	0,00	0,00	0,00	0,00	0,00	0,00	
					0410161040	610	0,00	0,00	0,00	0,00	0,00	0,00	0,00	0,00	0,00	
					04101R0860	240, 610	0,00	0,00	0,00	471,04	613,40	420,00	420,00	420,00	2 344,44	
1.1.4.9.	Компенсация расходов на оплату полисов добровольного медицинского страхования участникам Госпрограммы по переселению соотечественников и членам их семей	департамент труда и социального развития Приморского края	760	0311	5150102	013	77,00	0,00	0,00	0,00	0,00	0,00	0,00	0,00	77,00	
					0417001	122	0,00	0,00	0,00	0,00	0,00	0,00	0,00	0,00	0,00	
					04101R0860	240, 610	0,00	0,00	0,00	0,00	0,00	0,00	0,00	0,00	0,00	
1.1.4.10.	Обеспечение предоставления мер социальной поддержки участникам Госпрограммы по переселению соотечественников и членам их семей	департамент труда и социального развития Приморского края; органы местного самоуправления муниципальных образований Приморского края - территории вселения; департамент образования и науки Приморского края		X	X	X	0,00	0,00	0,00	0,00	0,00	0,00	0,00	0,00	0,00	
2.	Подпрограмма «Дополнительные мероприятия в сфере занятости населения, направленные на снижение напряженности на рынке труда Приморского края»	департамент труда и социального развития Приморского края; департамент образования и науки Приморского края	760	0401	0426085	810	0,00	0,00	1 950,00	0,00	0,00	0,00	0,00	0,00	1 950,00	
					0420160850	810	0,00	0,00	0,00	0,00	0,00	0,00	0,00	0,00	0,00	
					0420160850	810	0,00	0,00	0,00	0,00	0,00	0,00	0,00	0,00	0,00	
2.1.	Основное мероприятие «Сохранение занятости работников, находящихся под риском увольнения»	департамент труда и социального развития Приморского края	760	X	X	X	0,00	0,00	1 950,00	0,00	0,00	0,00	0,00	0,00	1 950,00	
2.1.1.	Опережающее профессиональное обучение работников организаций, находящихся под риском увольнения	департамент труда и социального развития Приморского края; департамент образования и науки Приморского края	760	0401	0426085	810	0,00	0,00	1 650,00	0,00	0,00	0,00	0,00	0,00	1 650,00	
					04201R4700	810	0,00	0,00	0,00	0,00	0,00	0,00	0,00	0,00	0,00	
					0420160850	810	0,00	0,00	0,00	0,00	0,00	0,00	0,00	0,00	0,00	
2.1.2.	Временная занятость работников организаций, находящихся под риском увольнения, и граждан, ищущих работу	департамент труда и социального развития Приморского края	760	0401	0426085	810	0,00	0,00	300,00	0,00	0,00	0,00	0,00	0,00	300,00	
					04201R4700	810	0,00	0,00	0,00	0,00	0,00	0,00	0,00	0,00	0,00	
					0420160850	810	0,00	0,00	0,00	0,00	0,00	0,00	0,00	0,00	0,00	
3.	Подпрограмма «Повышение мобильности трудовых ресурсов» (далее – подпрограмма мобильности трудовых ресурсов)	департамент труда и социального развития Приморского края	760	X	X	X	0,00	0,00	20 550,00	12 623,70	46 777,50	40 500,00	40 500,00	0,00	160 951,20	
3.1.	Основное мероприятие «Развитие трудовой мобильности населения»	департамент труда и социального развития Приморского края	760	X	X	X	0,00	0,00	20 550,00	12 623,70	46 777,50	40 500,00	40 500,00	0,00	160 951,20	

[illegible]

5.1.4.5.	Содействие в реализации мероприятий проекта «Декларирование деятельности организаций по реализации трудовых прав работников», утвержденного профсоюзами, работодателями и Администрацией Приморского края, в области охраны труда в Приморском крае	департамент труда и социального развития Приморского края													
5.1.5.	Содействие развитию системы реабилитации пострадавших на производстве в Приморском крае	департамент труда и социального развития Приморского края	X	X	X	X									
5.1.5.1.	Размещение на официальном сайте Администрации Приморского края в информационно-телекоммуникационной сети Интернет информации о возможностях проведения лечения застрахованных лиц после непосредственно происшедшего тяжелого несчастного случая на производстве до восстановления или установления стойкой утраты профессиональной трудоспособности	департамент труда и социального развития Приморского края													

Приложение № 5
к постановлению
Администрации Приморского края
от 30 марта 2017 года № 100-па

«Приложение № 6
к государственной программе Приморского края
«Содействие занятости населения Приморского
края на 2013 - 2020 годы», утвержденной
постановлением Администрации Приморского
края от 7 декабря 2012 года № 384-па

ИНФОРМАЦИЯ
о ресурсном обеспечении государственной программы Приморского края за счет средств краевого бюджета
и прогнозная оценка привлекаемых на реализацию ее целей средств федерального бюджета,
бюджетов государственных внебюджетных фондов, иных внебюджетных источников,
бюджетов муниципальных образований Приморского края в случае участия Приморского края
в реализации муниципальных программ, аналогичных мероприятиям государственной программы
Приморского края «Содействие занятости населения Приморского края на 2013 - 2020 годы»

№ п/п	Наименование подпрограммы, программы, принятой в соответствии с требованиями федерального законодательства в сфере реализации государственной программы	Источники ресурсного обеспечения	ГРБС	Оценка расходов (тыс. руб.), годы									
				2013 год	2014 год	2015 год	2016 год	2017 год	2018 год	2019 год	2020 год	всего	
1	2	3	4	5	6	7	8	9	10	11	12	13	
	Государственная программа Приморского края «Содействие занятости населения Приморского края на 2013 - 2020 годы»	всего		1 389 251,39	1 252 341,21	1 502 011,80	1 403 027,88	1 379 513,82	1 378 126,56	1 331 056,16	470 337,86	10 105 666,68	
		федеральный бюджет (субсидии, субвенции, иные межбюджетные трансферты)	760, 752	904 470,60	735 364,80	981 581,40	900 756,96	841 593,90	822 288,70	775 218,30	0,00	5 961 274,66	
		краевой бюджет	760	404 780,79	436 976,41	420 180,40	409 648,42	443 444,92	430 837,86	430 837,86	390 337,86	3 367 044,52	
		бюджет муниципальных образований											
		государственные внебюджетные фонды Российской Федерации											
		территориальные государственные внебюджетные фонды											
		иные внебюджетные источники		80 000,00	80 000,00	100 250,00	92 622,50	94 475,00	125 000,00	125 000,00	80 000,00	777 347,50	
1.	Подпрограмма «Об оказании содействия добровольному переселению в Приморский край соотечественников, проживающих за рубежом» (далее – подпрограмма переселения)	всего	760	271,00	10 073,20	10 123,70	10 422,84	5 843,50	800,00	800,00	800,00	39 134,24	
		федеральный бюджет (субсидии, субвенции, иные межбюджетные трансферты)	760	0,00	1 573,20	5 175,40	9 901,70	4 850,10	0,00	0,00	0,00	21 500,40	
		краевой бюджет	760	271,00	8 500,00	4 948,30	521,14	993,40	800,00	800,00	800,00	17 633,84	
		бюджет муниципальных образований											
		государственные внебюджетные фонды Российской Федерации											
		территориальные государственные внебюджетные фонды											
		иные внебюджетные источники											
1.1.	Основное мероприятие «Реализация мероприятий, направленных на добровольное переселение соотечественников, проживающих за рубежом»	всего	760	271,00	10 073,20	10 123,70	10 422,84	5 843,50	800,00	800,00	800,00	39 134,24	
		федеральный бюджет (субсидии, субвенции, иные межбюджетные трансферты)	760	0,00	1 573,20	5 175,40	9 901,70	4 850,10	0,00	0,00	0,00	21 500,40	
		краевой бюджет	760	271,00	8 500,00	4 948,30	521,14	993,40	800,00	800,00	800,00	17 633,84	
		бюджет муниципальных образований											
		государственные внебюджетные фонды Российской Федерации											
		территориальные государственные внебюджетные фонды											
		иные внебюджетные источники											
1.1.1.	Информационное сопровождение подпрограммы переселения, проведение презентаций в странах с наиболее высоким миграционным потенциалом	всего	760	18,50	400,00	340,00	0,00	0,00	0,00	0,00	0,00	758,50	
		федеральный бюджет (субсидии, субвенции, иные межбюджетные трансферты)											
		краевой бюджет	760	18,50	400,00	340,00	0,00	0,00	0,00	0,00	0,00	758,50	
		бюджет муниципальных образований											
		государственные внебюджетные фонды Российской Федерации											
		территориальные государственные внебюджетные фонды											
		иные внебюджетные источники											
1.1.2.	Нормативное правовое обеспечение реализации подпрограммы переселения	всего											
		федеральный бюджет (субсидии, субвенции, иные межбюджетные трансферты)											
		краевой бюджет											
		бюджет муниципальных образований											
		государственные внебюджетные фонды Российской Федерации											
		территориальные государственные внебюджетные фонды											
		иные внебюджетные источники											
1.1.3.	Проведение видеоконференций с соотечественниками, проживающими за рубежом, (при организационном участии уполномоченных органов за рубежом – консульских учреждений Российской Федерации и временных групп МВД России по вопросам миграции) и организациями соотечественников за рубежом	всего											
		федеральный бюджет (субсидии, субвенции, иные межбюджетные трансферты)											
		краевой бюджет											
		бюджет муниципальных образований											
		государственные внебюджетные фонды Российской Федерации											
		территориальные государственные внебюджетные фонды											
		иные внебюджетные источники											

1.1.4.	Предоставление дополнительных гарантий участникам Государственной программы по оказанию содействия добровольному переселению в Российскую Федерацию соотечественников, проживающих за рубежом, утвержденной Указом Президента Российской Федерации от 22 июня 2006 года № 637 «О мерах по оказанию содействия добровольному переселению в Российскую Федерацию соотечественников, проживающих за рубежом» (далее – Госпрограмма по переселению соотечественников), и членам их семей	всего	760	252,50	9 673,20	9 783,70	10 422,84	5 843,50	800,00	800,00	800,00	38 375,74
		федеральный бюджет (субсидии, субвенции, иные межбюджетные трансферты)	760	0,00	1 573,20	5 175,40	9 901,70	4 850,10	0,00	0,00	0,00	21 500,40
		краевой бюджет	760	252,50	8 100,00	4 608,30	521,14	993,40	800,00	800,00	800,00	16 875,34
		бюджет муниципальных образований										
		государственные внебюджетные фонды Российской Федерации										
		территориальные государственные внебюджетные фонды										
		иные внебюджетные источники										
1.1.4.1.	Содействие участникам Госпрограммы по переселению соотечественников и членам их семей во временном размещении и обустройстве на территории вселения	всего										
		федеральный бюджет (субсидии, субвенции, иные межбюджетные трансферты)										
		краевой бюджет										
		бюджет муниципальных образований										
		государственные внебюджетные фонды Российской Федерации										
		территориальные государственные внебюджетные фонды										
		иные внебюджетные источники										
1.1.4.2.	Учет заявлений соотечественников, формирование реестра участников Госпрограммы по переселению соотечественников и членов их семей, переселяющихся на постоянное место жительства в Приморский край, с использованием единого централизованного информационного ресурса (банка данных)	всего										
		федеральный бюджет (субсидии, субвенции, иные межбюджетные трансферты)										
		краевой бюджет										
		бюджет муниципальных образований										
		государственные внебюджетные фонды Российской Федерации										
		территориальные государственные внебюджетные фонды										
		иные внебюджетные источники										
1.1.4.3.	Содействие трудоустройству и занятости участников Госпрограммы по переселению соотечественников и членов их семей	всего										
		федеральный бюджет (субсидии, субвенции, иные межбюджетные трансферты)										
		краевой бюджет										
		бюджет муниципальных образований										
		государственные внебюджетные фонды Российской Федерации										
		территориальные государственные внебюджетные фонды										
		иные внебюджетные источники										
1.1.4.4.	Формирование, регулярное обновление и размещение (не реже одного раза в месяц) информационно-справочных материалов о возможности трудоустройства на территории вселения, получения профессионального образования, реализации подпрограммы переселения и других материалов на информационном портале АИС «Соотечественники»; информационное сопровождение реализации подпрограммы переселения в средствах массовой информации	всего										
		федеральный бюджет (субсидии, субвенции, иные межбюджетные трансферты)										
		краевой бюджет										
		бюджет муниципальных образований										
		государственные внебюджетные фонды Российской Федерации										
		территориальные государственные внебюджетные фонды										
		иные внебюджетные источники										
1.1.4.5.	Профессиональное обучение и дополнительное профессиональное образование участников Госпрограммы по переселению соотечественников и членов их семей	всего	760	0,00	325,00	338,30	300,10	380,00	380,00	380,00	380,00	2 483,40
		федеральный бюджет (субсидии, субвенции, иные межбюджетные трансферты)	760				250,00					250,00
		краевой бюджет	760	0,00	325,00	338,30	50,10	380,00	380,00	380,00	380,00	2 233,40
		бюджет муниципальных образований										
		государственные внебюджетные фонды Российской Федерации										
		территориальные государственные внебюджетные фонды										
		иные внебюджетные источники										
1.1.4.6.	Оказание консультационной и информационной поддержки по вопросам предпринимательской деятельности	всего										
		федеральный бюджет (субсидии, субвенции, иные межбюджетные трансферты)										
		краевой бюджет										
		бюджет муниципальных образований										
		государственные внебюджетные фонды Российской Федерации										
		территориальные государственные внебюджетные фонды										
		иные внебюджетные источники										
1.1.4.7.	Компенсация расходов на переподготовку ученых степеней, нострификацию дипломов, аттестатов и других документов об образовании участникам Госпрограммы по переселению соотечественников и членам их семей	всего	760	0,00	40,00	0,00	0,00	0,00	0,00	0,00	0,00	40,00
		федеральный бюджет (субсидии, субвенции, иные межбюджетные трансферты)										
		краевой бюджет	760	0,00	40,00	0,00	0,00	0,00	0,00	0,00	0,00	40,00
		бюджет муниципальных образований										
		государственные внебюджетные фонды Российской Федерации										
		территориальные государственные внебюджетные фонды										
		иные внебюджетные источники										

1.1.4.8.	Компенсация понесенных расходов, связанных с наймом (поднаймом) жилого помещения, участникам Госпрограммы по переселению соотечественников, прибывшим из-за рубежа, а также гражданам, прибывшим из Украины	всего	760	175,50	9 308,20	9 445,40	10 122,74	5 463,50	420,00	420,00	420,00	35 775,34
		федеральный бюджет (субсидии, субвенции, иные межбюджетные трансферты)	760	0,00	1 573,20	5 175,40	9 651,70	4 850,10	0,00	0,00	0,00	21 250,40
		краевой бюджет	760	175,50	7 735,00	4 270,00	471,04	613,40	420,00	420,00	420,00	14 524,94
		бюджет муниципальных образований										
		государственные внебюджетные фонды Российской Федерации										
		территориальные государственные внебюджетные фонды										
		иные внебюджетные источники										
1.1.4.9.	Компенсация расходов на оплату полисов добровольного медицинского страхования участникам Госпрограммы по переселению соотечественников и членам их семей	всего	760	77,00	0,00	0,00	0,00	0,00	0,00	0,00	0,00	77,00
		федеральный бюджет (субсидии, субвенции, иные межбюджетные трансферты)										
		краевой бюджет	760	77,00	0,00	0,00	0,00	0,00	0,00	0,00	0,00	77,00
		бюджет муниципальных образований										
		государственные внебюджетные фонды Российской Федерации										
		территориальные государственные внебюджетные фонды										
		иные внебюджетные источники										
1.1.4.10.	Обеспечение предоставления мер социальной поддержки участникам Госпрограммы по переселению соотечественников и членам их семей	всего										
		федеральный бюджет (субсидии, субвенции, иные межбюджетные трансферты)										
		краевой бюджет										
		бюджет муниципальных образований										
		государственные внебюджетные фонды Российской Федерации										
		территориальные государственные внебюджетные фонды										
		иные внебюджетные источники										
2.	Подпрограмма «Дополнительные мероприятия в сфере занятости населения, направленные на снижение напряженности на рынке труда Приморского края»	всего	760	0,00	0,00	1 950,00	0,00	0,00	0,00	0,00	0,00	1 950,00
		федеральный бюджет (субсидии, субвенции, иные межбюджетные трансферты)	760	0,00	0,00	0,00	0,00	0,00	0,00	0,00	0,00	0,00
		краевой бюджет	760	0,00	0,00	1 950,00	0,00	0,00	0,00	0,00	0,00	1 950,00
		бюджет муниципальных образований										
		государственные внебюджетные фонды Российской Федерации										
		территориальные государственные внебюджетные фонды										
		иные внебюджетные источники										
2.1.	Основное мероприятие «Сохранение занятости работников, находящихся под риском увольнения»	всего	760	0,00	0,00	1 950,00	0,00	0,00	0,00	0,00	0,00	1 950,00
		федеральный бюджет (субсидии, субвенции, иные межбюджетные трансферты)	760	0,00	0,00	0,00	0,00	0,00	0,00	0,00	0,00	0,00
		краевой бюджет	760	0,00	0,00	1 950,00	0,00	0,00	0,00	0,00	0,00	1 950,00
		бюджет муниципальных образований										
		государственные внебюджетные фонды Российской Федерации										
		территориальные государственные внебюджетные фонды										
		иные внебюджетные источники										
2.1.1.	Опережающее профессиональное обучение работников организаций, находящихся под риском увольнения	всего	760	0,00	0,00	1 650,00	0,00	0,00	0,00	0,00	0,00	1 650,00
		федеральный бюджет (субсидии, субвенции, иные межбюджетные трансферты)	760	0,00	0,00	0,00	0,00	0,00	0,00	0,00	0,00	0,00
		краевой бюджет	760	0,00	0,00	1 650,00	0,00	0,00	0,00	0,00	0,00	1 650,00
		бюджет муниципальных образований										
		государственные внебюджетные фонды Российской Федерации										
		территориальные государственные внебюджетные фонды										
		иные внебюджетные источники										
2.1.2.	Временная занятость работников организаций, находящихся под риском увольнения, и граждан, ищущих работу	всего	760	0,00	0,00	300,00	0,00	0,00	0,00	0,00	0,00	300,00
		федеральный бюджет (субсидии, субвенции, иные межбюджетные трансферты)	760	0,00	0,00	0,00	0,00	0,00	0,00	0,00	0,00	0,00
		краевой бюджет	760	0,00	0,00	300,00	0,00	0,00	0,00	0,00	0,00	300,00
		бюджет муниципальных образований										
		государственные внебюджетные фонды Российской Федерации										
		территориальные государственные внебюджетные фонды										
		иные внебюджетные источники										
3.	Подпрограмма «Повышение мобильности трудовых ресурсов» (далее – подпрограмма мобильности трудовых ресурсов)	всего		0,00	0,00	88 050,00	54 698,70	97 295,30	85 500,00	85 500,00	0,00	411 044,00
		федеральный бюджет (субсидии, субвенции, иные межбюджетные трансферты)	760	0,00	0,00	47 250,00	29 452,50	36 042,80	0,00	0,00	0,00	112 745,30
		краевой бюджет	760	0,00	0,00	20 550,00	12 623,70	46 777,50	40 500,00	40 500,00	0,00	160 951,20
		бюджет муниципальных образований										
		государственные внебюджетные фонды Российской Федерации										
		территориальные государственные внебюджетные фонды										
		иные внебюджетные источники		0,00	0,00	20 250,00	12 622,50	14 475,00	45 000,00	45 000,00	0,00	137 347,50
3.1.	Основное мероприятие «Развитие трудовой мобильности населения»	всего		0,00	0,00	88 050,00	54 698,70	97 295,30	85 500,00	85 500,00	0,00	411 044,00
		федеральный бюджет (субсидии, субвенции, иные межбюджетные трансферты)	760	0,00	0,00	47 250,00	29 452,50	36 042,80	0,00	0,00	0,00	112 745,30
		краевой бюджет	760	0,00	0,00	20 550,00	12 623,70	46 777,50	40 500,00	40 500,00	0,00	160 951,20
		бюджет муниципальных образований										
		государственные внебюджетные фонды Российской Федерации										
		территориальные государственные внебюджетные фонды										
		иные внебюджетные источники		0,00	0,00	20 250,00	12 622,50	14 475,00	45 000,00	45 000,00	0,00	137 347,50
3.1.1.	Обеспечение реализации подпрограммы мобильности трудовых ресурсов	всего	760	0,00	0,00	300,00	1,20	0,00	0,00	0,00	0,00	301,20
		федеральный бюджет (субсидии, субвенции, иные межбюджетные трансферты)	760	0,00	0,00	0,00	0,00	0,00	0,00	0,00	0,00	0,00
		краевой бюджет	760	0,00	0,00	300,00	1,20	0,00	0,00	0,00	0,00	301,20
		бюджет муниципальных образований										
		государственные внебюджетные фонды Российской Федерации										

		территориальные государственные внебюджетные фонды										
		иные внебюджетные источники										
3.1.1.1.	Информационное сопровождение подпрограммы мобильности трудовых ресурсов	всего	760	0,00	0,00	277,50	0,00	0,00	0,00	0,00	0,00	277,50
		федеральный бюджет (субсидии, субвенции, иные межбюджетные трансферты)	760	0,00	0,00	0,00	0,00	0,00	0,00	0,00	0,00	0,00
		краевой бюджет	760	0,00	0,00	277,50	0,00	0,00	0,00	0,00	0,00	277,50
		бюджет муниципальных образований										
		государственные внебюджетные фонды Российской Федерации										
		территориальные государственные внебюджетные фонды										
		иные внебюджетные источники										
3.1.1.2.	Отбор инвестиционных проектов	всего										
		федеральный бюджет (субсидии, субвенции, иные межбюджетные трансферты)										
		краевой бюджет										
		бюджет муниципальных образований										
		государственные внебюджетные фонды Российской Федерации										
		территориальные государственные внебюджетные фонды										
		иные внебюджетные источники										
3.1.1.3.	Заключение с работодателями, реализующими инвестиционные проекты, соглашений об участии в подпрограмме мобильности трудовых ресурсов	всего										
		федеральный бюджет (субсидии, субвенции, иные межбюджетные трансферты)										
		краевой бюджет										
		бюджет муниципальных образований										
		государственные внебюджетные фонды Российской Федерации										
		территориальные государственные внебюджетные фонды										
		иные внебюджетные источники										
3.1.1.4.	Изготовление бланков сертификатов для участников подпрограммы мобильности трудовых ресурсов	всего	760	0,00	0,00	22,50	1,20	0,00	0,00	0,00	0,00	23,70
		федеральный бюджет (субсидии, субвенции, иные межбюджетные трансферты)	760	0,00	0,00	0,00	0,00	0,00	0,00	0,00	0,00	0,00
		краевой бюджет	760	0,00	0,00	22,50	1,20	0,00	0,00	0,00	0,00	23,70
		бюджет муниципальных образований										
		государственные внебюджетные фонды Российской Федерации										
		территориальные государственные внебюджетные фонды										
		иные внебюджетные источники										
3.1.1.5.	Контроль за осуществлением работником трудовой деятельности у работодателя в течение трех месяцев	всего										
		федеральный бюджет (субсидии, субвенции, иные межбюджетные трансферты)										
		краевой бюджет										
		бюджет муниципальных образований										
		государственные внебюджетные фонды Российской Федерации										
		территориальные государственные внебюджетные фонды										
		иные внебюджетные источники										
3.1.1.6.	Контроль поступлений платежей за привлеченного работника в государственные внебюджетные фонды	всего										
		федеральный бюджет (субсидии, субвенции, иные межбюджетные трансферты)										
		краевой бюджет										
		бюджет муниципальных образований										
		государственные внебюджетные фонды Российской Федерации										
		территориальные государственные внебюджетные фонды										
		иные внебюджетные источники										
3.1.2.	Предоставление финансовой поддержки работодателям-участникам подпрограммы мобильности трудовых ресурсов	всего		0,00	0,00	87 750,00	54 697,50	97 295,30	85 500,00	85 500,00	0,00	410 742,80
		федеральный бюджет (субсидии, субвенции, иные межбюджетные трансферты)	760	0,00	0,00	47 250,00	29 452,50	36 042,80	0,00	0,00	0,00	112 745,30
		краевой бюджет	760	0,00	0,00	20 250,00	12 622,50	46 777,50	40 500,00	40 500,00	0,00	160 650,00
		бюджет муниципальных образований										
		государственные внебюджетные фонды Российской Федерации										
		территориальные государственные внебюджетные фонды										
		иные внебюджетные источники		0,00	0,00	20 250,00	12 622,50	14 475,00	45 000,00	45 000,00	0,00	137 347,50
3.1.3.	Мониторинг реализации подпрограммы мобильности трудовых ресурсов	всего										
		федеральный бюджет (субсидии, субвенции, иные межбюджетные трансферты)										
		краевой бюджет										
		бюджет муниципальных образований										
		государственные внебюджетные фонды Российской Федерации										
		территориальные государственные внебюджетные фонды										
		иные внебюджетные источники										
4.	Подпрограмма «Мероприятия в сфере занятости населения»	всего	760, 752	1 286 653,54	1 139 302,91	1 299 174,60	1 234 941,24	1 173 384,00	1 189 089,56	1 142 019,16	366 800,86	8 831 365,87
		федеральный бюджет (субсидии, субвенции, иные межбюджетные трансферты)	760, 752	904 470,60	733 791,60	929 156,00	861 402,76	800 701,00	822 288,70	775 218,30	0,00	5 827 028,96
		краевой бюджет	760	382 182,94	405 511,31	370 018,60	373 538,48	372 683,00	366 800,86	366 800,86	366 800,86	3 004 336,91
		бюджет муниципальных образований										
		государственные внебюджетные фонды Российской Федерации										
		территориальные государственные внебюджетные фонды										
		иные внебюджетные источники										
4.1.	Основное мероприятие «Активная политика занятости населения и социальная поддержка безработных граждан»	всего	760, 752	1 286 653,54	1 139 302,91	1 299 174,60	1 234 941,24	1 173 384,00	1 189 089,56	1 142 019,16	366 800,86	8 831 365,87
		федеральный бюджет (субсидии, субвенции, иные межбюджетные трансферты)	760, 752	904 470,60	733 791,60	929 156,00	861 402,76	800 701,00	822 288,70	775 218,30	0,00	5 827 028,96
		краевой бюджет	760	382 182,94	405 511,31	370 018,60	373 538,48	372 683,00	366 800,86	366 800,86	366 800,86	3 004 336,91
		бюджет муниципальных образований										
		государственные внебюджетные фонды Российской Федерации										
		территориальные государственные внебюджетные фонды										

		иные внебюджетные источники										
4.1.1.	Расходы на обеспечение деятельности (оказание услуг, выполнение работ) государственных учреждений службы занятости населения	всего	760	105 799,10	394 751,37	364 776,39	370 448,13	366 800,86	366 800,86	366 800,86	366 800,86	2 702 978,43
		федеральный бюджет (субсидии, субвенции, иные межбюджетные трансферты)										
		краевой бюджет	760	105 799,10	394 751,37	364 776,39	370 448,13	366 800,86	366 800,86	366 800,86	366 800,86	2 702 978,43
		бюджет муниципальных образований										
		государственные внебюджетные фонды Российской Федерации										
		территориальные государственные внебюджетные фонды										
		иные внебюджетные источники										
4.1.1.1.	Содействие гражданам в поиске подходящей работы, а работодателям в подборе необходимых работников	всего										
1.2.1		федеральный бюджет (субсидии, субвенции, иные межбюджетные трансферты)										
		краевой бюджет										
		бюджет муниципальных образований										
		государственные внебюджетные фонды Российской Федерации										
		территориальные государственные внебюджетные фонды										
		иные внебюджетные источники										
4.1.1.2.	Социальная адаптация безработных граждан на рынке труда и психологическая поддержка безработных граждан	всего										
		федеральный бюджет (субсидии, субвенции, иные межбюджетные трансферты)										
		краевой бюджет										
		бюджет муниципальных образований										
		государственные внебюджетные фонды Российской Федерации										
		территориальные государственные внебюджетные фонды										
		иные внебюджетные источники										
4.1.1.3.	Профессиональное обучение и дополнительное профессиональное образование безработных граждан, включая обучение в другой местности	всего										
		федеральный бюджет (субсидии, субвенции, иные межбюджетные трансферты)										
		краевой бюджет										
		бюджет муниципальных образований										
		государственные внебюджетные фонды Российской Федерации										
		территориальные государственные внебюджетные фонды										
		иные внебюджетные источники										
4.1.1.4.	Организация проведения оплачиваемых общественных работ	всего										
		федеральный бюджет (субсидии, субвенции, иные межбюджетные трансферты)										
		краевой бюджет										
		бюджет муниципальных образований										
		государственные внебюджетные фонды Российской Федерации										
		территориальные государственные внебюджетные фонды										
		иные внебюджетные источники										
4.1.1.5.	Организация временного трудоустройства несовершеннолетних граждан в возрасте от 14 до 18 лет в свободное от учебы время	всего										
		федеральный бюджет (субсидии, субвенции, иные межбюджетные трансферты)										
		краевой бюджет										
		бюджет муниципальных образований										
		государственные внебюджетные фонды Российской Федерации										
		территориальные государственные внебюджетные фонды										
		иные внебюджетные источники										
4.1.1.6.	Организация временного трудоустройства безработных граждан, испытывающих трудности в поиске работы	всего										
		федеральный бюджет (субсидии, субвенции, иные межбюджетные трансферты)										
		краевой бюджет										
		бюджет муниципальных образований										
		государственные внебюджетные фонды Российской Федерации										
		территориальные государственные внебюджетные фонды										
		иные внебюджетные источники										
4.1.1.7.	Организация временного трудоустройства безработных граждан в возрасте от 18 до 20 лет, имеющих среднее профессиональное образование и ищущих работу впервые	всего										
		федеральный бюджет (субсидии, субвенции, иные межбюджетные трансферты)										
		краевой бюджет										
		бюджет муниципальных образований										
		государственные внебюджетные фонды Российской Федерации										
		территориальные государственные внебюджетные фонды										
		иные внебюджетные источники										
4.1.1.8.	Организация профессиональной ориентации граждан в целях выбора сферы деятельности (профессии), трудоустройства, прохождения профессионального обучения и получения дополнительного профессионального образования	всего										
		федеральный бюджет (субсидии, субвенции, иные межбюджетные трансферты)										
		краевой бюджет										
		бюджет муниципальных образований										
		государственные внебюджетные фонды Российской Федерации										
		территориальные государственные внебюджетные фонды										
		иные внебюджетные источники										

4.1.1.9.	Содействие самозанятости безработных граждан, включая оказание гражданам, признанным в установленном порядке безработными, и гражданам, признанным в установленном порядке безработными и прошедшим профессиональное обучение или дополнительное профессиональное образование по направлению государственных учреждений службы занятости населения, единовременной финансовой помощи при их государственной регистрации в качестве юридического лица, индивидуального предпринимателя либо крестьянского (фермерского) хозяйства	всего										
		федеральный бюджет (субсидии, субвенции, иные межбюджетные трансферты)										
		краевой бюджет										
		бюджет муниципальных образований										
		государственные внебюджетные фонды Российской Федерации										
		территориальные государственные внебюджетные фонды										
		иные внебюджетные источники										
4.1.1.10.	Информирование о положении на рынке труда в Приморском крае, включая организацию ярмарок вакансий и учебных рабочих мест	всего										
		федеральный бюджет (субсидии, субвенции, иные межбюджетные трансферты)										
		краевой бюджет										
		бюджет муниципальных образований										
		государственные внебюджетные фонды Российской Федерации										
		территориальные государственные внебюджетные фонды										
		иные внебюджетные источники										
4.1.1.11.	Профессиональное обучение и дополнительное профессиональное образование женщины в период отпуска по уходу за ребенком до достижения им возраста трех лет, незанятых граждан, которым в соответствии с законодательством Российской Федерации назначена страховая пенсия по старости и которые стремятся возобновить трудовую деятельность	всего										
		федеральный бюджет (субсидии, субвенции, иные межбюджетные трансферты)										
		краевой бюджет										
		бюджет муниципальных образований										
		государственные внебюджетные фонды Российской Федерации										
		территориальные государственные внебюджетные фонды										
		иные внебюджетные источники										
4.1.1.12.	Содействие безработным гражданам в переезде и безработным гражданам и членам их семей в переселении в другую местность для трудоустройства по направлению государственных учреждений службы занятости населения	всего										
		федеральный бюджет (субсидии, субвенции, иные межбюджетные трансферты)										
		краевой бюджет										
		бюджет муниципальных образований										
		государственные внебюджетные фонды Российской Федерации										
		территориальные государственные внебюджетные фонды										
		иные внебюджетные источники										
4.1.2.	Расходы на приобретение государственными учреждениями службы занятости населения особо ценного движимого имущества	всего	760	0,00	1 853,00	0,00	0,00	0,00	0,00	0,00	0,00	1 853,00
		федеральный бюджет (субсидии, субвенции, иные межбюджетные трансферты)										
		краевой бюджет	760	0,00	1 853,00	0,00	0,00	0,00	0,00	0,00	0,00	1 853,00
		бюджет муниципальных образований										
		государственные внебюджетные фонды Российской Федерации										
		территориальные государственные внебюджетные фонды										
		иные внебюджетные источники										
4.1.3.	Реализация дополнительных мероприятий в сфере занятости населения Приморского края.	всего	760	21 845,74	16 927,24	13 048,24	3 870,46	2 891,39	0,00	0,00	0,00	58 583,07
		федеральный бюджет (субсидии, субвенции, иные межбюджетные трансферты)	760	19 150,60	13 961,10	10 082,10	904,32	0,00	0,00	0,00	0,00	44 098,12
		краевой бюджет	760	2 695,14	2 966,14	2 966,14	2 966,14	2 891,39	0,00	0,00	0,00	14 484,95
		бюджет муниципальных образований										
		государственные внебюджетные фонды Российской Федерации										
		территориальные государственные внебюджетные фонды										
		иные внебюджетные источники										
4.1.3.1.	Возмещение затрат работодателей на оплату труда инвалидов в течение одного финансового года в размере, составляющем в месяц не более одного установленного законодательством Российской Федерации минимального размера оплаты труда, увеличенного на страховые взносы в государственные внебюджетные фонды	всего	760	1 687,04	2 231,34	2 435,50	2 918,54	2 891,39	0,00	0,00	0,00	12 163,81
		федеральный бюджет (субсидии, субвенции, иные межбюджетные трансферты)	760	0,00	0,00	0,00	0,00	0,00	0,00	0,00	0,00	0,00
		краевой бюджет	760	1 687,04	2 231,34	2 435,50	2 918,54	2 891,39	0,00	0,00	0,00	12 163,81
		бюджет муниципальных образований										
		государственные внебюджетные фонды Российской Федерации										
		территориальные государственные внебюджетные фонды										
		иные внебюджетные источники										
4.1.3.2.	Возмещение затрат работодателей, связанных с приобретением, монтажом и установкой оборудования для оснащения рабочего места (в том числе специального) для трудоустройства на постоянную работу незанятых инвалидов и созданием инфраструктуры, необходимой для беспрепятственного доступа инвалидов к созданным рабочим местам	всего	760	9 334,20	14 695,90	10 612,74	951,92	0,00	0,00	0,00	0,00	35 594,76
		федеральный бюджет (субсидии, субвенции, иные межбюджетные трансферты)	760	8 867,50	13 961,10	10 082,10	904,32	0,00	0,00	0,00	0,00	33 815,02

		краевой бюджет	760	466,70	734,80	530,64	47,60	0,00	0,00	0,00	0,00	1 779,74
		бюджет муниципальных образований										
		государственные внебюджетные фонды Российской Федерации										
		территориальные государственные внебюджетные фонды										
		иные внебюджетные источники										
4.1.3.3.	Содействие занятости граждан, пострадавших в результате чрезвычайной ситуации в связи с прохождением циклона и выпадением на территории Приморского края 24 - 30 июля 2013 года обильных осадков, включая работников организаций, расположенных на территориях, подвергшихся наводнению (далее – пострадавшие граждане) в 2013 году, в том числе:	всего	760	10 824,50	0,00	0,00	0,00	0,00	0,00	0,00	0,00	10 824,50
		федеральный бюджет (субсидии, субвенции, иные межбюджетные трансферты)	760	10 283,10	0,00	0,00	0,00	0,00	0,00	0,00	0,00	10 283,10
		краевой бюджет	760	541,40	0,00	0,00	0,00	0,00	0,00	0,00	0,00	541,40
		бюджет муниципальных образований										
		государственные внебюджетные фонды Российской Федерации										
		территориальные государственные внебюджетные фонды										
		иные внебюджетные источники										
4.1.3.3.1.	Возмещение затрат работодателей, связанных с организацией временной занятости пострадавших граждан	всего	760	1 624,50	0,00	0,00	0,00	0,00	0,00	0,00	0,00	1 624,50
		федеральный бюджет (субсидии, субвенции, иные межбюджетные трансферты)	760	1 543,10	0,00	0,00	0,00	0,00	0,00	0,00	0,00	1 543,10
		краевой бюджет	760	81,40	0,00	0,00	0,00	0,00	0,00	0,00	0,00	81,40
		бюджет муниципальных образований										
		государственные внебюджетные фонды Российской Федерации										
		территориальные государственные внебюджетные фонды										
		иные внебюджетные источники										
4.1.3.3.2.	Выплата финансовой помощи пострадавшим гражданам для организации самозанятости	всего	760	3 300,00	0,00	0,00	0,00	0,00	0,00	0,00	0,00	3 300,00
		федеральный бюджет (субсидии, субвенции, иные межбюджетные трансферты)	760	3 135,00	0,00	0,00	0,00	0,00	0,00	0,00	0,00	3 135,00
		краевой бюджет	760	165,00	0,00	0,00	0,00	0,00	0,00	0,00	0,00	165,00
		бюджет муниципальных образований										
		государственные внебюджетные фонды Российской Федерации										
		территориальные государственные внебюджетные фонды										
		иные внебюджетные источники										
4.1.3.3.3.	Предоставление гражданам, открывшим собственное дело, стимулирующих выплат, связанных с созданием дополнительных рабочих мест для трудоустройства пострадавших граждан	всего	760	5 900,00	0,00	0,00	0,00	0,00	0,00	0,00	0,00	5 900,00
		федеральный бюджет (субсидии, субвенции, иные межбюджетные трансферты)	760	5 605,00	0,00	0,00	0,00	0,00	0,00	0,00	0,00	5 605,00
		краевой бюджет	760	295,00	0,00	0,00	0,00	0,00	0,00	0,00	0,00	295,00
		бюджет муниципальных образований										
		государственные внебюджетные фонды Российской Федерации										
		территориальные государственные внебюджетные фонды										
		иные внебюджетные источники										
4.1.4.	Осуществление социальных выплат гражданам, признанным в установленном порядке безработными	всего	760	737 320,00	719 830,50	715 199,10	704 090,50	721 658,10	726 662,10	731 872,20	0,00	5 056 632,50
		федеральный бюджет (субсидии, субвенции, иные межбюджетные трансферты)	760	737 320,00	719 830,50	715 199,10	704 090,50	721 658,10	726 662,10	731 872,20	0,00	5 056 632,50
		краевой бюджет										
		бюджет муниципальных образований										
		государственные внебюджетные фонды Российской Федерации										
		территориальные государственные внебюджетные фонды										
		иные внебюджетные источники										
4.1.5.	Мероприятия по обеспечению функционирования программного комплекса по предоставлению государственных услуг в области содействия занятости населения	всего	760	0,00	1 612,80	1 612,80	0,00	0,00	0,00	0,00	0,00	3 225,60
		федеральный бюджет (субсидии, субвенции, иные межбюджетные трансферты)										
		краевой бюджет	760	0,00	1 612,80	1 612,80	0,00	0,00	0,00	0,00	0,00	3 225,60
		бюджет муниципальных образований										
		государственные внебюджетные фонды Российской Федерации										
		территориальные государственные внебюджетные фонды										
		иные внебюджетные источники										
4.1.6.	Расходы по оплате договоров на выполнение работ, оказание услуг, связанных с капитальным ремонтом нефинансовых активов, полученных в аренду или безвозмездное пользование, закрепленных за государственными учреждениями службы занятости населения на праве оперативного управления	всего	760	0,00	0,00	411,67	124,21	2 990,75	0,00	0,00	0,00	3 526,63
		федеральный бюджет (субсидии, субвенции, иные межбюджетные трансферты)										
		краевой бюджет	760	0,00	0,00	411,67	124,21	2 990,75	0,00	0,00	0,00	3 526,63
		бюджет муниципальных образований										
		государственные внебюджетные фонды Российской Федерации										
		территориальные государственные внебюджетные фонды										
		иные внебюджетные источники										
4.1.7.	Иные межбюджетные трансферты, передаваемые бюджетам на реализацию программ местного развития и обеспечение занятости для шахтерских городов и поселков	всего	752	148 000,00	0,00	203 874,80	156 407,94	79 042,90	95 626,60	43 346,10	0,00	726 298,34
		федеральный бюджет (субсидии, субвенции, иные межбюджетные трансферты)	752	148 000,00	0,00	203 874,80	156 407,94	79 042,90	95 626,60	43 346,10	0,00	726 298,34
		краевой бюджет										
		бюджет муниципальных образований										
		государственные внебюджетные фонды Российской Федерации										
		территориальные государственные внебюджетные фонды										
		иные внебюджетные источники										
4.1.8.	Обеспечение деятельности подведомственных краевых государственных казенных учреждений в 2013 году	всего	760	273 688,70	0,00	0,00	0,00	0,00	0,00	0,00	0,00	273 688,70
		федеральный бюджет (субсидии, субвенции, иные межбюджетные трансферты)										

		краевой бюджет	760	273 688,70	0,00	0,00	0,00	0,00	0,00	0,00	273 688,70
		бюджет муниципальных образований									
		государственные внебюджетные фонды Российской Федерации									
		территориальные государственные внебюджетные фонды									
		иные внебюджетные источники									
4.1.9.	Разработка прогноза баланса трудовых ресурсов по видам экономической деятельности на очередной год и плановый шестилетний период	всего	760	0,00	3 628,00	0,00	0,00	0,00	0,00	0,00	3 628,00
		федеральный бюджет (субсидии, субвенции, иные межбюджетные трансферты)									
		краевой бюджет	760	0,00	3 628,00	0,00	0,00	0,00	0,00	0,00	3 628,00
		бюджет муниципальных образований									
		государственные внебюджетные фонды Российской Федерации									
		территориальные государственные внебюджетные фонды									
		иные внебюджетные источники									
4.1.10.	Проведение семинаров по совершенствованию системы оплаты труда работников краевых государственных учреждений	всего	760	0,00	700,00	251,60	0,00	0,00	0,00	0,00	951,60
		федеральный бюджет (субсидии, субвенции, иные межбюджетные трансферты)									
		краевой бюджет	760	0,00	700,00	251,60	0,00	0,00	0,00	0,00	951,60
		бюджет муниципальных образований									
		государственные внебюджетные фонды Российской Федерации									
		территориальные государственные внебюджетные фонды									
		иные внебюджетные источники									
4.1.11.	Подготовка заключений о привлечении и об использовании иностранных работников	всего									
		федеральный бюджет (субсидии, субвенции, иные межбюджетные трансферты)									
		краевой бюджет									
		бюджет муниципальных образований									
		государственные внебюджетные фонды Российской Федерации									
		территориальные государственные внебюджетные фонды									
		иные внебюджетные источники									
5.	Подпрограмма «Улучшение условий и охраны труда в Приморском крае»	всего		102 326,85	102 965,10	102 713,50	102 965,10	102 991,02	102 737,00	102 737,00	822 172,57
		федеральный бюджет (субсидии, субвенции, иные межбюджетные трансферты)									
		краевой бюджет	760	22 326,85	22 965,10	22 713,50	22 965,10	22 991,02	22 737,00	22 737,00	182 172,57
		бюджет муниципальных образований									
		государственные внебюджетные фонды Российской Федерации									
		территориальные государственные внебюджетные фонды									
		иные внебюджетные источники		80 000,00	80 000,00	80 000,00	80 000,00	80 000,00	80 000,00	80 000,00	640 000,00
5.1.	Основное мероприятие «Профилактические меры, направленные на снижение производственного травматизма и профессиональных заболеваний»	всего		102 326,85	102 965,10	102 713,50	102 965,10	102 991,02	102 737,00	102 737,00	822 172,57
		федеральный бюджет (субсидии, субвенции, иные межбюджетные трансферты)									
		краевой бюджет	760	22 326,85	22 965,10	22 713,50	22 965,10	22 991,02	22 737,00	22 737,00	182 172,57
		бюджет муниципальных образований									
		государственные внебюджетные фонды Российской Федерации									
		территориальные государственные внебюджетные фонды									
		иные внебюджетные источники		80 000,00	80 000,00	80 000,00	80 000,00	80 000,00	80 000,00	80 000,00	640 000,00
5.1.1.	Мероприятия, направленные на улучшение условий труда на рабочих местах, повышение качества оценки существующих профессиональных рисков, пропаганду культуры безопасного труда на территории Приморского края:	всего		50 340,00	50 400,00	50 160,00	50 320,00	50 420,00	50 128,00	50 128,00	402 316,00
		федеральный бюджет (субсидии, субвенции, иные межбюджетные трансферты)									
		краевой бюджет	760	340,00	400,00	160,00	320,00	420,00	128,00	128,00	2 316,00
		бюджет муниципальных образований									
		государственные внебюджетные фонды Российской Федерации									
		территориальные государственные внебюджетные фонды									
		иные внебюджетные источники		50 000,00	50 000,00	50 000,00	50 000,00	50 000,00	50 000,00	50 000,00	400 000,00
5.1.1.1.	Мониторинг состояния условий и охраны труда на территории Приморского края	всего									
		федеральный бюджет (субсидии, субвенции, иные межбюджетные трансферты)									
		краевой бюджет									
		бюджет муниципальных образований									
		государственные внебюджетные фонды Российской Федерации									
		территориальные государственные внебюджетные фонды									
		иные внебюджетные источники									
5.1.1.2.	Координация деятельности на территории Приморского края организаций, проводящих специальную оценку условий труда, а также информирование и консультирование работодателей по вопросам проведения специальной оценки условий труда в соответствии с законодательством Российской Федерации в целях повышения качества проведения специальной оценки условий труда	всего									
		федеральный бюджет (субсидии, субвенции, иные межбюджетные трансферты)									
		краевой бюджет									
		бюджет муниципальных образований									
		государственные внебюджетные фонды Российской Федерации									
		территориальные государственные внебюджетные фонды									
		иные внебюджетные источники									
5.1.1.3.	Проведение с работодателями на территории Приморского края работы, направленной на повышение количества рабочих мест, на которых проведена специальная оценка условий труда	всего									
		федеральный бюджет (субсидии, субвенции, иные межбюджетные трансферты)									
		краевой бюджет									
		бюджет муниципальных образований									

		государственные внебюджетные фонды Российской Федерации										
		территориальные государственные внебюджетные фонды										
		иные внебюджетные источники										
5.1.1.4.	Проведение ежегодного краевого смотра-конкурса на лучшую постановку работы по охране труда среди работодателей на территории Приморского края	всего										
		федеральный бюджет (субсидии, субвенции, иные межбюджетные трансферты)										
		краевой бюджет										
		бюджет муниципальных образований										
		государственные внебюджетные фонды Российской Федерации										
		территориальные государственные внебюджетные фонды										
		иные внебюджетные источники										
5.1.1.5.	Проведение ежегодного краевого смотра-конкурса на лучшую постановку работы по охране труда среди муниципальных районов и городских округов на территории Приморского края	всего										
		федеральный бюджет (субсидии, субвенции, иные межбюджетные трансферты)										
		краевой бюджет										
		бюджет муниципальных образований										
		государственные внебюджетные фонды Российской Федерации										
		территориальные государственные внебюджетные фонды										
		иные внебюджетные источники										
5.1.2.	Совершенствование системы обучения, профессиональной подготовки по охране труда в Приморском крае:	всего		30 248,10	30 248,10	30 236,50	30 248,10	30 254,02	30 000,00	30 292,00	30 292,00	241 818,82
		федеральный бюджет (субсидии, субвенции, иные межбюджетные трансферты)										
		краевой бюджет	760	248,10	248,10	236,50	248,10	254,02	0,00	292,00	292,00	1 818,82
		бюджет муниципальных образований										
		государственные внебюджетные фонды Российской Федерации										
		территориальные государственные внебюджетные фонды										
		иные внебюджетные источники		30 000,00	30 000,00	30 000,00	30 000,00	30 000,00	30 000,00	30 000,00	30 000,00	240 000,00
5.1.2.1.	Проведение семинаров-совещаний по вопросам повышения качества обучения по охране труда с руководителями организаций, осуществляющих функции по проведению обучения работодателей и работников по вопросам охраны труда на территории Приморского края и аккредитованных в установленном порядке на выполнение работ (оказание услуг) по проведению обучения по охране труда работников	всего										
		федеральный бюджет (субсидии, субвенции, иные межбюджетные трансферты)										
		краевой бюджет										
		бюджет муниципальных образований										
		государственные внебюджетные фонды Российской Федерации										
		территориальные государственные внебюджетные фонды										
		иные внебюджетные источники										
5.1.2.2.	Организация обучения по вопросам охраны труда и государственному управлению государственных гражданских служащих департамента труда и социального развития Приморского края	всего										
		федеральный бюджет (субсидии, субвенции, иные межбюджетные трансферты)										
		краевой бюджет										
		бюджет муниципальных образований										
		государственные внебюджетные фонды Российской Федерации										
		территориальные государственные внебюджетные фонды										
		иные внебюджетные источники										
5.1.2.3.	Координация проведения на территории Приморского края в установленном порядке обучения по охране труда работников, в том числе руководителей организаций, а также работодателей - индивидуальных предпринимателей, проверки знания ими требований охраны труда, а также проведение обучения оказанию первой помощи пострадавшим на производстве	всего										
		федеральный бюджет (субсидии, субвенции, иные межбюджетные трансферты)										
		краевой бюджет										
		бюджет муниципальных образований										
		государственные внебюджетные фонды Российской Федерации										
		территориальные государственные внебюджетные фонды										
		иные внебюджетные источники										
5.1.2.4.	Участие в научно-практических мероприятиях (семинар-совещание, конференции, конгрессы) Министерства труда и социальной защиты Российской Федерации и ФГБУ «ВНИИ охраны и экономики труда» Министерства труда и социальной защиты Российской Федерации	всего										
		федеральный бюджет (субсидии, субвенции, иные межбюджетные трансферты)										
		краевой бюджет										
		бюджет муниципальных образований										
		государственные внебюджетные фонды Российской Федерации										
		территориальные государственные внебюджетные фонды										
		иные внебюджетные источники										
5.1.3.	Субвенции на выполнение органами местного самоуправления отдельных государственных полномочий по государственному управлению охраной труда	всего	760	21 666,75	22 317,00	22 317,00	22 317,00	22 317,00	22 317,00	22 317,00	22 317,00	177 885,75
		федеральный бюджет (субсидии, субвенции, иные межбюджетные трансферты)										
		краевой бюджет	760	21 666,75	22 317,00	22 317,00	22 317,00	22 317,00	22 317,00	22 317,00	22 317,00	177 885,75
		бюджет муниципальных образований										
		государственные внебюджетные фонды Российской Федерации										
		территориальные государственные внебюджетные фонды										
		иные внебюджетные источники										

[illegible]

АДМИНИСТРАЦИЯ ПРИМОРСКОГО КРАЯ

ПОСТАНОВЛЕНИЕ № 104-па

от 31 марта 2017 года

О внесении изменений в постановление Администрации Приморского края от 7 декабря 2012 года № 398-па «Об утверждении государственной программы Приморского края «Обеспечение доступным жильем и качественными услугами жилищно-коммунального хозяйства населения Приморского края» на 2013-2020 годы»

На основании Устава Приморского края, в соответствии с постановлением Администрации Приморского края от 30 декабря 2014 года № 566-па «Об утверждении Порядка принятия решений о разработке государственных программ Приморского края, формирования, реализации и проведения оценки эффективности реализации государственных программ Приморского края» Администрация Приморского края ПОСТАНОВЛЯЕТ:

1. Внести в государственную программу Приморского края «Обеспечение доступным жильем и качественными услугами жилищно-коммунального хозяйства населения Приморского края» на 2013-2020 годы, утвержденную постановлением Администрации Приморского края от 7 декабря 2012 года № 398-па «Об утверждении государственной программы Приморского края «Обеспечение доступным жильем и качественными услугами жилищно-коммунального хозяйства населения Приморского края» на 2013 – 2020 годы» (в редакции постановлений Администрации Приморского края от 31 января 2013 года № 25-па, от 29 апреля 2013 года № 160-па, от 27 ноября 2013 года № 431-па, от 31 января 2014 года № 22-па, от 5 февраля 2014 года № 30-па, от 6 марта 2014 года № 66-па, от 14 апреля 2014 года № 133-па, от 29 мая 2014 года № 207-па, от 18 июля 2014 года № 274-па, от 5 августа 2014 года № 295-па, от 3 октября 2014 года № 396-па, от 30 октября 2014 года № 447-па, от 4 декабря 2014 года № 496-па, от 4 февраля 2015 года № 32-па, от 24 марта 2015 года 93-па, от 7 мая 2015 года № 130-па, от 9 июля 2015 года № 220-па, от 21 августа 2015 года № 300-па, от 8 декабря 2015 года № 473-па, от 29 декабря 2015 года № 540-па, от 1 апреля 2016 года № 124-па, от 26.05.2016 года № 226-па, от 24.06.2016 года № 281-па, от 28.07.2016 года № 349-па, от 21.10.2016 года № 497-па, от 16.11.2016 года № 530-па, от 19.12.2016 года № 587-па, от 29.12.2016 года № 623-па, от 25.01.2017 года № 21-па, от 15.03.2017 года № 74-па) (далее – государственная программа) следующие изменения:

- 1.1. В приложении № 13 к государственной программе:
- в паспорте подпрограммы №7 «Переселение граждан из аварийного жилищного фонда в Приморском крае» на 2013 – 2020 годы государственной программы:
- в разделе VI:
- заменить в абзаце один цифры «2246,06» цифрами «1121,55», цифры «1185,19» цифрами «60,67»;
- заменить в абзаце четыре цифры «1563,49» цифрами «1216,21»; цифры «360,32» цифрами «23,44»;
- изложить в абзаце семнадцать таблицу 5 в следующей редакции:

№ п/п	Наименование муниципального образования Приморского края	Общий планируемый объем средств финансирования подпрограммы, тыс. руб.	В том числе:			
			средства Фонда, тыс. руб.	средства краевого бюджета, тыс. руб.	справочно: средства бюджетов муниципальных образований Приморского края	
					на оплату минимальной доли долевого финансирования, тыс. руб.	на оплату дополнительной площади (прогнозные объемы), тыс. руб.
1	2	3	4	5	6	7
этап 2013 года: 1 января 2013 года – 1 июля 2015 года						
1.	Арсеньевский городской округ	138 858,81	70 752,44	21 441,73	39 511,78	7 152,86
2.	Артемовский городской округ	59 451,10	27 995,92	8 484,24	15 634,36	7 336,58
3.	Владивостокский городской округ	103 263,23	44 863,55	13 596,03	25 054,10	19 749,56
4.	Горноклочевское городское поселение	31 233,42	16 778,59	11 331,48	3 123,34	
5.	Городской округ Большой Камень	40 426,30	19 997,88	6 060,42	11 167,84	3 200,15
6.	Дальнегорский городской округ	137 345,39	69 874,56	58 987,52	1 209,70	7 273,61
7.	Дальнереченский городской округ	30 126,22	15 795,33	4 786,82	8 820,92	723,14
8.	Екатериновское сельское поселение	45 236,03	21 074,08	14 232,45	3 922,95	6 006,56
9.	Зарубинское городское поселение	7 985,68	3 747,16	2 530,66	697,54	1 010,32
10.	Кавалеровское городское поселение	8 594,64	4 617,04	3 118,14	859,46	
11.	Лесозаводский городской округ	130 271,43	65 500,87	19 850,23	36 579,04	8 341,29
12.	Надеждинское сельское поселение	36 022,06	19 351,05	13 068,80	3 602,21	
13.	Находкинский городской округ	343 211,73	149 433,01	45 286,10	83 451,05	65 041,58
14.	Партизанский городской округ	13 480,16	4 397,12	1 332,56	2 455,58	5 294,90
15.	Посьетское городское поселение	14 435,12	7 754,55	5 237,06	1 443,51	
16.	Раздольненское сельское поселение	5 702,08	3 063,16	2 068,71	570,21	
17.	Славянское городское поселение	86 095,18	42 677,01	28 822,08	7 944,34	6 651,76
18.	Смоляниновское городское поселение	22 642,25	12 163,41	8 214,61	2 264,22	
19.	Городской округ Спасск-Дальний	92 759,46	49 620,18	15 037,54	24 917,16	3 184,58
20.	Тавричанское сельское поселение	8 344,13	4 317,79	2 916,03	803,76	306,56
21.	Уссурийский городской округ	485 961,84	245 161,80	74 265,18	137 044,99	29 489,87
22.	Хасанское городское поселение	47 218,62	25 361,59	17 135,17	4 721,86	
Итого этап 2013 года с финансовой поддержкой Фонда		1 888 664,87	924 298,07	377 803,55	415 799,93	170 763,32
1.	Владивостокский городской округ	18474,88			18 474,89	
2.	Городской округ Большой Камень	2220,63			2 220,63	
3.	Находкинский городской округ	3428,37			3 428,36	
4.	Тавричанское сельское поселение	500,00			500,00	
5.	Уссурийский городской округ	2 993,19			2 993,19	
Итого этап 2013 года без финансовой поддержки Фонда		27 617,06			27 617,06	
Всего по этапу 2013 года		1 916 281,94	924 298,07	377 803,55	443 416,99	170 763,32
этап 2014 года: 1 января 2014 года – 31 декабря 2015 года						
2014 год						
1.	Арсеньевский городской округ	31 906,12	16 225,45	8 342,26	7 338,41	
2.	Артемовский городской округ	58 787,09	29 895,42	15 370,64	13 521,03	
3.	Владивостокский городской округ	50 109,83	25 480,85	13 103,72	11 525,26	
4.	Дальнегорский городской округ	65 621,09	30 173,97	26 194,37	9 252,75	
5.	Кавалеровское городское поселение	31 498,17	16 021,29	13 908,14	1 568,74	
6.	Лазовское сельское поселение	13 715,90	6 975,04	6 055,06	685,80	
7.	Лесозаводский городской округ	64 823,18	32 965,00	16 948,85	14 909,33	
8.	Надеждинское сельское поселение	23 377,13	11 888,14	10 320,13	1 168,86	
9.	Находкинский городской округ	260 088,34	132 264,60	68 003,43	59 820,32	
10.	Партизанский городской округ	20 508,53	10 429,35	5 362,22	4 716,96	
11.	Подъяпольское сельское поселение	15 340,67	7 801,30	6 772,34	767,03	
12.	Посьетское городское поселение	23 089,33	11 741,79	10 193,08	1 154,47	
13.	Славянское городское поселение	8 597,48	4 372,14	3 795,47	429,87	
14.	Смоляниновское городское поселение	30 011,38	15 260,79	13 250,02	1 500,57	

15.	Городской округ Спасск-Дальний	58 405,62	30 139,02	15 495,88	12 770,73	
16.	Уссурийский городской округ	215 218,77	110 966,68	57 072,37	47 179,72	
17.	Устиновское сельское поселение	9 017,45	4 526,44	3 929,32	561,69	
18.	Хасанское городское поселение	37 147,67	18 890,97	16 399,32	1 857,38	
19.	Шкотовское городское поселение	17 209,53	8 751,69	7 597,37	860,48	
Итого в 2014 году этап 2014 года с финансовой поддержкой Фонда		1 034 473,28	524 769,91	318 113,97	191 589,39	
1.	Владивостокский городской округ	9 935,21			9 935,21	
2.	Партизанский городской округ	2 729,16			2 729,16	
Итого этап 2014 года без финансовой поддержки Фонда		12 664,37			12 664,37	
2015 год						
1.	Уссурийский городской округ	31200,00	14337,43		16862,57	
Итого в 2015 году этап 2014 года с финансовой поддержкой Фонда		31200,00	14337,43		16862,57	
Всего по этапу 2014 года		1 078 337,65	539 107,35	318 113,97	221 116,33	

этап 2015 года: 1 января 2015 года – 31 декабря 2016 года

2015 год						
1.	Арсеньевский городской округ	33 964,20	19 009,76	4 744,80	10 209,64	
2.	Артемовский городской округ	95 197,71	53 282,16	13 299,12	28 616,43	
3.	Владивостокский городской округ	50 832,28	28 450,83	7 101,27	15 280,18	
4.	Дальнегорский городской округ	9 677,28	5 416,38	3 777,04	483,86	
5.	Кавалеровское городское поселение	40 908,03	23 095,61	15 749,21	2 063,21	
6.	Лесозаводский городской округ	111 979,95	62 675,18	15 643,60	33 661,17	
7.	Находкинский городской округ	192 480,32	107 176,03	26 779,85	58 524,44	
8.	Партизанский городской округ	8 324,63	4 659,30	1 162,95	2 502,38	
9.	Партизанский муниципальный район	117 981,54	66 034,27	40 149,12	11 798,15	
10.	Посьетское городское поселение	41 156,53	23 035,31	16 063,39	2 057,83	
11.	Смоляниновское городское поселение	32 951,28	18 442,83	12 860,89	1 647,56	
12.	Уссурийский городской округ	209 690,99	117 364,04	29 293,83	63 033,11	
13.	Хасанское городское поселение	52 282,09	29 262,29	20 405,70	2 614,11	
14.	Шкотовское городское поселение	15 681,56	8 768,82	6 114,83	797,91	
Итого в 2015 году этап 2015 года с финансовой поддержкой Фонда		1 013 108,39	566 672,80	213 145,60	233 290,00	
1.	Находкинский городской округ	13 628,14			13 628,14	
2.	Уссурийский городской округ	8 076,27			8 076,27	
Итого по этапу 2015 года без финансовой поддержки Фонда		21704,41			21 704,41	

2016 год						
1.	Кавалеровское городское поселение	356,23		356,23		
2.	Дальнегорский городской округ	10 061,09	5 015,32	4 513,79	531,98	
Итого в 2016 году этап 2015 года с финансовой поддержкой Фонда		10 417,32	5 015,32	4 870,02	531,98	
Всего по этапу 2015 года		2 058 338,52	571 688,11	218 015,62	255 526,39	

этап 2016 года: 1 января 2016 года – 1 сентября 2017 года

2016 год						
1.	Артемовский городской округ	151 916,36	107 951,21	14 642,65	29 322,50	
2.	Владивостокский городской округ	2 961,25	2 038,58	34,43	888,24	
3.	Кавалеровское городское поселение	27 683,93	19 058,14	7 257,95	1 367,85	
4.	Лесозаводский городской округ	130 892,37	90 839,31	14 476,70	25 576,36	
5.	Находкинский городской округ	90 487,26	62 293,13	10 101,55	18 092,58	
6.	Партизанский муниципальный район	110 246,26	75 867,69	28 827,75	5 550,83	
7.	Посьетское городское поселение	40 986,11	28 444,37	10 492,45	2 049,29	
8.	Смоляниновское городское поселение	76 372,38	52 576,18	19 977,58	3 818,62	
9.	Уссурийский городской округ	130 005,69	89 495,92	10 413,46	30 096,32	
10.	Хасанское городское поселение	51 927,08	36 037,39	13 291,01	2 598,68	
Итого в 2016 году этап 2016 года с финансовой поддержкой Фонда		813 478,70	564 601,92	129 515,53	119 361,25	
2017 год						
1.	Артемовский городской округ	48 184,62	29 802,06	7 911,62	10 470,94	
2.	Лесозаводский городской округ	97 427,05	70 741,22	20 249,91	6 435,92	
3.	Посьетское городское поселение	85 077,45	58 340,15	22 483,41	4 253,89	
4.	Хасанское городское поселение	36 833,73	25 067,22	9 829,51	1 937,00	
Итого в 2017 году этап 2016 года с финансовой поддержкой Фонда		267 522,85	183 950,65	60 474,44	23 097,75	
Всего по этапу 2016 года		1 081 001,55	748 552,57	189 989,97	142 459,01	
ВСЕГО в 2013-2017 годах		5 120 851,26	2 783 646,10	1 103 923,11	1 062 518,72	170 763,32

»;

- 1.5. Дополнить пункт 3 приложения № 21 к государственной программе подпунктом следующего содержания «3.7. Отсутствия решений органов местного самоуправления муниципальных районов (городских округов) в текущем финансовом году, приводящих к:
- увеличению численности муниципальных служащих органов местного самоуправления, за исключением случаев, связанных с увеличением объема полномочий и функций органов местного самоуправления, обусловленных изменением федерального, краевого законодательства;
- увеличению численности работников муниципальных учреждений, за исключением случаев, возникших в результате ввода в эксплуатацию новых объектов.»;
- 1.6. Изложить приложение № 31 к государственной программе в редакции согласно приложению № 1 к настоящему постановлению;
- 1.7. Изложить приложение № 32 к государственной программе в редакции согласно приложению № 2 к настоящему постановлению;
- 1.7. Изложить приложение № 33 к государственной программе в редакции согласно приложению № 3 к настоящему постановлению;
- 1.8. Дополнить пункт 3 приложения № 37 к государственной программе абзацем следующего содержания «отсутствия решений органов местного самоуправления муниципальных районов (городских округов) в текущем финансовом году, приводящих к:
- увеличению численности муниципальных служащих органов местного самоуправления, за исключением случаев, связанных с увеличением объема полномочий и функций органов местного самоуправления, обусловленных изменением федерального, краевого законодательства;
- увеличению численности работников муниципальных учреждений, за исключением случаев, возникших в результате ввода в эксплуатацию новых объектов.»;
- 1.9. Изложить абзац пятый пункта 5 приложения № 39 к государственной программе в следующей редакции:
- «письменную гарантию по выполнению обязательств, предусмотренных пунктом 3 настоящих Правил»;
- 1.10. Изложить абзац шестой пункта 5 приложения № 40 к государственной программе в следующей редакции:
- «письменную гарантию по выполнению обязательств, предусмотренных пунктом 3 настоящих Правил».
2. Департаменту информационной политики Приморского края обеспечить официальное опубликование настоящего постановления.

Губернатор края –
Глава Администрации Приморского края
В.В. Миклушевский

Приложение № 1
к постановлению
Администрации Приморского края
от 31 марта 2017 года № 104-па

Приложение № 31
к государственной программе Приморского края "Обеспечение доступным жильем и качественными
услугами жилищно-коммунального хозяйства населения Приморского края""
на 2013-2020 годы, утвержденной постановлением Администрации Приморского края
от 7 декабря 2012 года № 398-па

Перечень аварийных многоквартирных домов

№ п/п	Адрес МКД	Документ, подтверждающий признание МКД аварийным		Планируемая дата окончания переселения	Планируемая дата сноса/реконструкции МКД	Число жителей всего	Число жителей планируемых к переселению	Общая площадь жилых помещений МКД	Количество расселяемых жилых помещений			Расселяемая площадь жилых помещений			Стоимость переселения граждан					
		Номер	Дата						Всего	в том числе:		Всего	в том числе:		Всего	в том числе:				
										частная собственность	муниципальная собственность		частная собственность	муниципальная собственность		за счет средств Фонда	за счет средств бюджета субъекта Российской Федерации	за счет средств местного бюджета	Дополнительные источники финансирования	Внебюджетные источники финансирования
						чел.	чел.	кв.м.	ед.	ед.	ед.	кв.м.	кв.м.	кв.м.	руб.	руб.	руб.	руб.	руб.	руб.
1	2	3	4	5	6	7	8	9	10	11	12	13	14	15	16	17	18	19	20	21
	Всего по субъекту 2013-2016 годы, в т.ч.:	X	556	X	X	7 780	7 780	171 892,31	3 401	1 378	2 023	137 466,68	56 480,04	80 986,64	5 120 851 272,01	2 783 646 107,15	1 103 923 124,70	1 062 518 723,14	170 763 317,02	0,00
	Всего по субъекту 2013-2016 годы, с финансовой поддержки Фонда:	X	544	X	X	7 745	7 533	168 970,91	3 290	1 351	1 939	133 250,94	55 492,23	77 758,71	5 058 865 427,89	2 783 646 107,15	1 103 923 124,70	1 000 532 879,02	170 763 317,02	0,00
	Всего по субъекту 2013-2016 годы, без финансовой поддержки Фонда:	X	78	X	X	1 295	247	30 475,68	111	27	84	4 215,74	987,81	3 227,93	61 985 844,12	0,00	0,00	61 985 844,12	0,00	0,00
	Всего по этапу 2013 года, в т.ч.	X	264	X	X	3 604	3 057	82 859,09	1 324	467	857	52 034,27	18 042,43	33 991,84	1 916 281 941,55	924 298 074,65	377 803 554,83	443 416 995,05	170 763 317,02	0,00
	Всего по этапу 2013 года с финансовой поддержкой Фонда	X	252	X	X	3 465	2 928	79 771,69	1 267	458	809	49 935,51	17 720,43	32 215,08	1 888 664 877,09	924 298 074,65	377 803 554,83	415 799 930,59	170 763 317,02	0,00
	Итого по Арсеньевский	X	8	X	X	244	218	4 285,63	80	33	47	3 806,53	1 449,10	2 357,43	138 858 796,00	70 752 429,89	21 441 726,71	39 511 781,40	7 152 858,00	0,00
1	г. Арсеньев, пр-кт Горького, д. 11	07	31.07.2007	IV.2014	IV.2015	41	41	599,80	11	4	7	599,80	145,50	454,30	21 755 930,50	11 148 554,58	3 378 601,42	6 225 924,00	1 002 850,50	0,00
2	г. Арсеньев, ул. 9 Мая, д. 3	б/н	31.08.2007	IV.2014	IV.2017	23	1	478,20	1	0	1	31,70	0,00	31,70	1 134 880,00	589 211,70	178 562,30	329 046,00	38 060,00	0,00
3	г. Арсеньев, ул. 9 Мая, д. 4	б/н	31.08.2007	IV.2014	IV.2015	27	27	480,80	10	3	7	480,80	138,30	342,50	17 686 043,00	8 936 687,30	2 708 288,70	4 990 704,00	1 050 363,00	0,00
4	г. Арсеньев, ул. Мира, д. 4а	02	31.07.2007	IV.2014	IV.2015	30	30	584,33	12	5	7	584,33	243,20	341,13	21 391 346,00	10 861 011,83	3 291 460,77	6 065 345,40	1 173 528,00	0,00
5	г. Арсеньев, ул. Мира, д. 6а	03	31.07.2007	IV.2014	IV.2015	25	25	589,70	12	8	4	589,70	388,50	201,20	21 582 101,50	10 960 824,66	3 321 709,34	6 121 086,00	1 178 481,50	0,00
6	г. Арсеньев, ул. О.Кошеного, д. 2	б/н	28.11.2008	IV.2014	IV.2015	31	31	467,50	12	8	4	467,50	315,50	152,00	17 032 634,75	8 689 478,60	2 633 371,40	4 852 650,00	857 134,75	0,00
7	г. Арсеньев, ул. О.Кошеного, д. 4	б/н	28.11.2008	IV.2014	IV.2017	26	22	481,60	10	5	5	449,00	218,10	230,90	16 384 817,00	8 345 616,88	2 529 163,12	4 660 620,00	849 417,00	0,00
8	г. Арсеньев, ул. Щербакова, д. 11а	08	31.07.2007	IV.2014	IV.2015	41	41	603,70	12	0	12	603,70	0,00	603,70	21 891 043,25	11 221 044,34	3 400 569,66	6 266 406,00	1 003 023,25	0,00
	Итого по Артемовский	X	14	X	X	109	109	2 906,60	50	15	35	1 506,20	459,90	1 046,30	59 451 104,00	27 995 920,14	8 484 243,86	15 634 356,00	7 336 584,00	0,00
9	г. Артем, пер. Пролетарский, д. 2	34	21.12.2011	IV.2014	IV.2015	10	10	118,80	4	1	3	118,80	29,20	89,60	4 705 600,00	2 208 149,85	669 186,15	1 233 144,00	595 120,00	0,00
10	г. Артем, ул. Дзержинского, д. 19	17	21.12.2011	IV.2014	IV.2015	26	26	369,20	11	5	6	341,40	149,10	192,30	12 092 700,00	6 345 642,77	1 923 065,23	3 543 732,00	280 260,00	0,00
11	г. Артем, ул. Днепровская, д. 9	38	21.12.2011	IV.2014	IV.2015	5	5	107,60	1	0	1	26,90	0,00	26,90	999 940,00	499 993,53	151 524,47	279 222,00	69 200,00	0,00
12	г. Артем, ул. Интернациональная, д. 6	41	21.12.2011	IV.2014	IV.2015	4	4	106,20	1	0	1	22,00	0,00	22,00	968 800,00	408 916,64	123 923,36	228 360,00	207 600,00	0,00
13	г. Артем, ул. Котовского, д. 3	30	21.12.2011	IV.2014	IV.2015	7	7	119,10	4	2	2	119,10	60,40	58,70	4 359 600,00	2 213 725,99	670 876,01	1 236 258,00	238 740,00	0,00
14	г. Артем, ул. Котовского, д. 8	13	21.12.2011	IV.2014	IV.2015	16	16	260,80	6	1	5	228,20	32,60	195,60	8 234 800,00	4 241 580,78	1 285 423,22	2 368 716,00	339 080,00	0,00
15	г. Артем, ул. Ладо, д. 35	15	21.12.2011	IV.2014	IV.2015	3	3	359,90	2	0	2	61,60	0,00	61,60	3 114 000,00	1 144 966,59	346 985,41	639 408,00	982 640,00	0,00
16	г. Артем, ул. Лесная, д. 3	22	21.12.2011	IV.2014	IV.2015	1	1	108,80	1	0	1	27,40	0,00	27,40	997 864,00	509 287,09	154 340,91	284 412,00	49 824,00	0,00
17	г. Артем, ул. Мариупольская, д. 9	64	21.12.2011	IV.2014	IV.2015	6	6	180,10	1	0	1	36,20	0,00	36,20	1 626 200,00	672 853,74	203 910,26	375 756,00	373 680,00	0,00
18	г. Артем, ул. Орловская, д. 18	39	21.12.2011	IV.2014	IV.2015	2	2	232,60	2	1	1	76,40	40,30	36,10	3 114 000,00	1 420 055,97	430 352,03	793 032,00	470 560,00	0,00
19	г. Артем, ул. Тихоокеанская, д. 12	20	21.12.2011	IV.2014	IV.2015	1	1	235,60	1	0	1	38,30	0,00	38,30	1 626 200,00	711 886,70	215 739,30	397 554,00	301 020,00	0,00
20	г. Артем, ул. Толстого, д. 2	33	21.12.2011	IV.2014	IV.2015	8	8	239,20	3	0	3	59,80	0,00	59,80	2 941 000,00	1 111 509,78	336 846,22	620 724,00	871 920,00	0,00
21	г. Артем, ул. Толстого, д. 4	11	21.12.2011	IV.2014	IV.2015	8	8	237,30	5	0	5	118,70	0,00	118,70	5 466 800,00	2 206 291,14	668 622,86	1 232 106,00	1 359 780,00	0,00
22	г. Артем, ул. Трудовая, д. 11	37	21.12.2011	IV.2014	IV.2015	12	12	231,40	8	5	3	231,40	148,30	83,10	9 203 600,00	4 301 059,57	1 303 448,43	2 401 932,00	1 197 160,00	0,00
	Итого по Владивостокский	X	20	X	X	311	192	8 131,20	84	21	63	2 415,45	495,22	1 920,23	103 263 233,20	44 863 545,68	13 596 026,13	25 054 102,20	19 749 559,19	0,00
23	г. Владивосток, тер. Бухта Шитовая, д. 25, к а	58	30.12.2008	IV.2014	IV.2017	12	1	281,74	1	0	1	24,10	0,00	24,10	962 848,47	447 949,59	135 752,41	250 158,00	128 988,47	0,00
24	г. Владивосток, ул. 60 лет ВЛКСМ, д. 3	62	30.12.2008	IV.2014	IV.2017	14	10	551,30	4	2	2	97,94	44,78	53,16	4 579 822,39	1 820 422,52	551 684,28	1 016 617,20	1 191 098,39	0,00
25	г. Владивосток, ул. Верхнепортовая, д. 41-б	41	30.12.2008	IV.2014	IV.2017	28	20	476,20	9	3	6	375,58	111,50	264,08	14 149 805,18	6 980 950,53	2 115 597,07	3 898 520,40	1 154 737,18	0,00
26	г. Владивосток, ул. Волховская, д. 18	42	30.12.2008	IV.2014	IV.2017	6	4	206,50	2	0	2	44,60	0,00	44,60	1 942 709,65	828 985,55	251 226,45	462 948,00	399 549,65	0,00
27	г. Владивосток, ул. Волховская																			

56	г. Дальнегорск, с. Краснореченский, ул. Хасанская, д. 8	6	10.02.2010	IV/2014	IV/2015	16	11	544,50	6	0	6	296,60	0,00	296,60	10 259 620,67	5 486 523,68	4 631 677,57	94 985,05	46 434,37	0,00
57	г. Дальнегорск, с. Рудная Пристань, ул. Григория Милая, д. 10	34	26.10.2006	IV/2014	IV/2015	5	5	95,70	2	0	2	95,70	0,00	95,70	3 447 923,84	1 770 264,05	1 494 442,16	30 647,57	152 570,06	0,00
58	г. Дальнегорск, с. Рудная Пристань, ул. Григория Милая, д. 16	35	26.10.2006	IV/2014	IV/2015	20	14	535,10	5	0	5	241,30	0,00	241,30	8 378 626,11	4 463 581,13	3 768 118,00	77 275,43	69 651,55	0,00
59	г. Дальнегорск, с. Рудная Пристань, ул. Григория Милая, д. 2	9	09.06.2011	IV/2014	IV/2015	9	9	225,00	5	1	4	140,60	27,70	112,90	4 854 716,70	2 600 826,80	2 195 596,31	45 026,63	13 266,96	0,00
60	г. Дальнегорск, с. Рудная Пристань, ул. Григория Милая, д. 4	31	26.10.2006	IV/2014	IV/2015	8	8	223,80	4	3	1	168,60	113,10	55,50	5 845 408,48	3 118 772,40	2 632 841,67	53 993,52	39 800,89	0,00
61	г. Дальнегорск, с. Рудная Пристань, ул. Григория Милая, д. 7, к. а	32	26.10.2006	IV/2014	IV/2015	7	7	341,60	4	1	3	99,90	15,70	84,20	4 468 167,02	1 847 955,89	1 560 028,96	31 992,60	1 028 189,57	0,00
62	г. Дальнегорск, с. Рудная Пристань, ул. Григория Милая, д. 8	33	26.10.2006	IV/2014	IV/2015	6	5	263,10	3	2	1	175,50	114,60	60,90	6 053 153,85	3 246 408,99	2 740 591,41	56 203,23	9 950,22	0,00
63	г. Дальнегорск, с. Рудная Пристань, ул. Школьная, д. 10	29	26.10.2006	IV/2014	IV/2015	16	16	448,60	8	2	6	331,40	71,40	260,00	11 464 564,61	6 130 256,06	5 175 111,08	106 129,62	53 067,85	0,00
64	г. Дальнегорск, с. Рудная Пристань, ул. Школьная, д. 12	30	26.10.2006	IV/2014	IV/2015	9	9	337,30	6	2	4	184,30	62,50	121,80	7 351 197,05	3 409 191,89	2 878 011,38	59 021,40	1 004 972,38	0,00
65	г. Дальнегорск, ул. Берзинская, д. 5	6	09.10.2006	IV/2014	IV/2015	17	13	257,60	5	1	4	161,80	33,60	128,20	6 642 762,16	2 992 985,61	2 526 653,52	51 815,84	1 071 307,19	0,00
66	г. Дальнегорск, ул. Берзинская, д. 9	2	11.06.2010	IV/2014	IV/2017	2	1	687,50	1	0	1	28,80	0,00	28,80	970 530,00	505 569,66	426 797,70	8 752,64	29 410,00	0,00
67	г. Дальнегорск, ул. Луговая, д. 26	9	09.10.2006	IV/2014	IV/2015	5	5	90,90	2	0	2	45,00	0,00	45,00	2 448 376,08	832 412,56	702 715,75	14 411,08	898 836,69	0,00
68	г. Дальнегорск, ул. Луговая, д. 27	10	09.10.2006	IV/2014	IV/2015	6	6	98,70	2	0	2	98,70	0,00	98,70	3 521 375,80	1 825 758,22	1 541 289,87	31 608,31	122 719,40	0,00
69	г. Дальнегорск, ул. Партизанская, д. 8	14	10.10.2006	IV/2014	IV/2015	3	3	102,50	2	0	2	40,60	0,00	40,60	2 144 295,49	751 021,11	634 005,76	13 002,00	746 266,62	0,00
70	г. Дальнегорск, ул. Хамзина, д. 10	22	16.10.2006	IV/2014	IV/2015	4	3	319,50	2	0	2	69,40	0,00	69,40	2 671 657,03	1 283 765,15	1 083 743,84	22 225,09	281 922,95	0,00
71	г. Дальнегорск, ул. Хамзина, д. 11	23	16.10.2006	IV/2014	IV/2015	8	7	313,40	5	0	5	191,80	0,00	191,80	7 055 557,94	3 547 927,32	2 995 130,67	61 423,24	451 076,71	0,00
72	г. Дальнегорск, ул. Хамзина, д. 12	24	16.10.2006	IV/2014	IV/2017	5	4	313,00	3	0	3	81,40	0,00	81,40	2 922 347,26	1 505 741,84	1 271 134,71	26 068,05	119 402,66	0,00
73	г. Дальнегорск, ул. Хамзина, д. 16	26	16.10.2006	IV/2014	IV/2015	5	1	300,60	1	0	1	27,40	0,00	27,40	1 026 415,83	506 846,76	427 875,81	8 774,75	82 918,51	0,00
74	г. Дальнегорск, ул. Хамзина, д. 2	17	16.10.2006	IV/2014	IV/2015	20	20	318,50	5	0	5	179,90	0,00	179,90	6 280 949,40	3 327 800,44	2 809 301,40	57 612,31	86 235,25	0,00
75	г. Дальнегорск, ул. Хамзина, д. 3	18	16.10.2006	IV/2014	IV/2015	6	6	314,50	3	0	3	109,10	0,00	109,10	3 886 125,05	2 018 138,01	1 703 695,29	34 938,87	129 352,88	0,00
76	г. Дальнегорск, ул. Хамзина, д. 4	19	16.10.2010	IV/2014	IV/2015	14	14	319,60	7	1	6	236,30	41,70	194,60	8 236 305,74	4 371 090,85	3 690 038,47	75 674,20	99 502,22	0,00
77	г. Дальнегорск, ул. Хамзина, д. 6, стр. снесен	25	16.10.2006	IV/2014	IV/2015	12	9	307,70	4	2	2	120,30	53,60	66,70	4 180 960,94	2 225 316,25	1 878 593,43	38 525,63	38 525,63	0,00
78	г. Дальнегорск, ул. Хамзина, д. 7	20	16.10.2006	IV/2014	IV/2015	7	6	316,90	3	2	1	166,20	96,50	69,70	5 832 417,93	3 074 377,06	2 595 363,49	53 224,94	109 452,44	0,00
79	г. Дальнегорск, ул. Хамзина, д. 8	5	09.10.2006	IV/2014	IV/2015	11	11	314,50	4	0	4	205,20	0,00	205,20	7 207 767,36	3 793 378,77	3 202 338,74	65 672,60	146 377,25	0,00
80	г. Дальнегорск, ул. Хамзина, д. 9	21	16.10.2006	IV/2014	IV/2015	1	1	313,80	1	0	1	54,50	0,00	54,50	1 899 881,55	1 008 144,10	851 066,85	17 453,42	23 217,18	0,00
Итого по Дальнереченский		X	4	X	X	46	46	1 635,60	22	4	18	849,80	153,20	696,60	30 126 220,00	15 795 334,58	4 786 821,42	8 820 924,00	723 140,00	0,00
81	г. Дальнереченск, ул. Рябуха, д. 2	10	11.07.2011	IV/2014	IV/2015	17	17	306,60	6	3	3	203,10	101,50	101,60	7 430 152,29	3 775 044,07	1 144 037,93	2 108 178,00	402 892,29	0,00
82	г. Дальнереченск, ул. Рябуха, д. 4	11	11.07.2011	IV/2014	IV/2015	5	5	308,60	2	1	1	82,40	51,70	30,70	2 871 701,14	1 531 578,69	464 149,31	855 312,00	20 661,14	0,00
83	г. Дальнереченск, ул. Рябуха, д. 8	13	29.06.2010	IV/2014	IV/2015	13	13	523,40	7	0	7	305,60	0,00	305,60	10 759 710,29	5 680 223,87	1 721 408,13	3 172 128,00	185 950,29	0,00
84	г. Дальнереченск, ул. Украинская, д. 3	12	11.07.2011	IV/2014	IV/2015	11	11	497,00	7	0	7	258,70	0,00	258,70	9 064 656,28	4 808 487,95	1 457 226,05	2 685 306,00	113 636,28	0,00
Итого по Екатеринбургское		X	8	X	X	56	56	1 231,00	31	24	7	1 133,80	962,80	171,00	45 236 040,00	21 074 076,66	14 232 455,34	3 922 948,00	6 006 560,00	0,00
85	п. Боец Кузнецов, ул. Первомайская, д. 11	110	17.08.2007	IV/2014	IV/2015	11	11	143,20	5	3	2	143,20	102,50	40,70	5 710 643,50	2 661 675,58	1 797 572,42	495 472,00	755 923,50	0,00
86	п. Боец Кузнецов, ул. Шоссейная, д. 33	109	17.08.2007	IV/2014	IV/2015	8	8	64,40	2	0	2	64,40	0,00	64,40	2 711 515,50	1 197 010,53	808 405,47	222 824,00	483 275,50	0,00
87	с. Екатериновка, ул. Зеленая, д. 4	113	17.08.2007	IV/2014	IV/2015	4	4	81,90	4	4	0	81,90	81,90	0,00	3 377 565,50	1 522 285,13	1 028 080,87	283 374,00	543 825,50	0,00
88	с. Екатериновка, ул. Магистральная, д. 14	112	17.08.2007	IV/2014	IV/2015	2	2	45,60	2	2	0	45,60	45,60	0,00	1 995 987,50	847 572,67	572 411,33	157 776,00	418 227,50	0,00
89	с. Екатериновка, ул. Партизанская, д. 48	115	31.07.2007	IV/2014	IV/2015	13	13	463,20	7	7	0	400,80	400,80	0,00	15 514 899,50	7 449 717,70	5 031 194,30	1 386 768,00	1 647 219,50	0,00
90	с. Екатериновка, ул. Пушкинская, д. 16	111	17.08.2007	IV/2014	IV/2015	5	5	77,90	3	2	1	77,50	57,70	19,80	3 210 101,50	1 440 501,80	972 848,20	268 150,00	528 601,50	0,00
91	с. Екатериновка, ул. Пушкинская, д. 18	114	17.08.2007	IV/2014	IV/2015	6	6	66,40	3	1	2	66,40	20,30	46,10	2 787 635,50	1 234 184,77	833 511,23	229 744,00	490 195,50	0,00
92	с. Екатериновка, ул. Шорса, д. 29	108	17.08.2007	IV/2014	IV/2015	7	7	288,40	5	5	0	254,00	254,00	0,00	9 927 691,50	4 721 128,48	3 188 431,52	878 840,00	1 139 291,50	0,00
Итого по Зарубинское		X	2	X	X	13	13	543,90	6	1	5	201,60	38,70	162,90	7 985 680,00	3 747 163,39	2 530 660,61	697 536,00	1 010 320,00	0,00
93	пгт. Зарубино, ул. Нагорная, д. 25	6/н	26.12.2005	IV/2014	IV/2015	1	1	274,50	1	1	0	38,70	38,70	0,00	1 629 314,00	719 321,54	485 796,46	133 902,00	290 294,00	0,00
94	пгт. Зарубино, ул. Фрунзе, д. 29б	2	29.11.2009	IV/2014	IV/2015	12	12	269,40	5	0	5	162,90	0,00	162,90	6 356 366,00	3 027 841,85	2 044 864,15	563 634,00	720 026,00	0,00
Итого по Кавалеровское		X	1	X	X	13	13	497,80	4	0	4	248,40	0,00	248,40	8 594 640,00	4 617 040,61	3 118 135,39	859 464,00	0,00	0,00
95	пгт. Кавалерово, ул. Невельского, д. 48	19	26.12.2011	IV/2014	IV/2015	13	13	497,80	4	0	4	248,40	0,00	248,40	8 594 640,00	4 617 040,61	3 118 135,39	859 464,00	0,00	0,00
Итого по Лесозаводский		X	9	X	X	221	197	4 203,66	89	26	63	3 533,23	1 017,31	2 515,92	130 271 422,00	65 500 869,61	19 850 225,72	36 579 041,66	8 341 285,01	0,00
96	г. Лесозаводск, ул. Гайдара, д. 4	55	31.07.2007	IV/2014	IV/2015	24	24	472,50	12	4	8	472,50	177,30	295,20	17 156 410,00	8 773 631,16	2 658 873,98	4 899 645,06	824 259,80	0,00
97	г. Лесозаводск, ул. Октябрьская, д. 101	71	10.04.2007	IV/2014	IV/2015	19	19	449,10	12	4	8	449,10	153,30	295,80	16 718 361,09	8 336 079,21	2 526 272,61	4 655 293,64	1 200 715,63	0,00
98	г. Лесозаводск, ул. Октябрьская, д. 103	72	10.04.2007	IV/2014	IV/2015	30	30	464,25	11	3	8	429,07	118,70	310,37	15 791 234,23	7 965 451,01	2 413 952,68	4 448 315,87	963 514,67	0,00
99	г. Лесозаводск, ул. Октябрьская, д. 85	47	31.07.2007	IV/2014	IV/2017	29	28	467,31	10	2	8	404,31	63,48	340,83	15 636 777,99	7 509 227,23	2 275 692,77	4 193 537,13	1 658 320,86	0,00
100	г. Лесозаводск, ул. Октябрьская, д. 87	48	31.07.2007	IV/2014	IV/2015	25	25	454,96	11	1	10	436,62	33,16	403,46	15 822 234,00	8 108 554,64	2 457 320,64	4 528 232,27	728 126,45	0,00
101	г. Лесозаводск, ул. Октябрьская, д. 89	49	31.07.2007	IV/2014	IV/2015	25	25	470,11	10	1	9	440,46	53,30	387,16	16 340 888,00	8 178 434,03	2 478 497,7			

136	г. Партизанск, ул. Герцена, д. 5	151	15.12.2009	IV.2014	IV.2017	14	14	406,40	6	0	6	101,60	0,00	101,60	5 812 800,00	1 822 756,84	552 391,68	1 017 920,79	2 419 730,69	0,00
137	г. Партизанск, ул. Комсомольская, д. 16	150	15.12.2009	IV.2014	IV.2017	17	5	446,60	3	1	2	57,20	19,20	38,00	2 906 400,00	777 524,16	235 630,93	434 209,33	1 459 035,58	0,00
138	г. Партизанск, ул. Ладо, д. 18	154	15.12.2009	IV.2014	IV.2017	6	4	363,80	2	0	2	45,30	0,00	45,30	1 937 600,00	613 498,90	185 922,60	342 609,21	795 569,29	0,00
139	г. Партизанск, ул. Мирошницено, д. 29	160	15.12.2009	IV.2014	IV.2015	2	2	85,50	1	0	1	43,20	0,00	43,20	1 494 720,00	553 238,07	167 660,38	308 956,48	464 865,07	0,00
140	г. Партизанск, ул. Свердлова, д. 10	107	06.12.2011	IV.2014	IV.2017	9	2	531,90	1	0	1	33,90	0,00	33,90	1 328 640,00	630 103,37	190 954,63	351 882,00	155 700,00	0,00
	Итого по Посыетское	X	1	X	X	20	20	417,20	8	1	7	417,20	58,60	358,60	14 435 120,00	7 754 546,46	5 237 061,54	1 443 512,00	0,00	0,00
141	пгт. Посет, ул. Советская, д. 14	1	09.11.2009	IV.2014	IV.2015	20	20	417,20	8	1	7	417,20	58,60	358,60	14 435 120,00	7 754 546,46	5 237 061,54	1 443 512,00	0,00	0,00
	Итого по Раздольненское	X	1	X	X	8	8	469,30	3	1	2	164,80	63,70	101,10	5 702 080,00	3 063 157,38	2 068 714,62	570 208,00	0,00	0,00
142	п. Раздольное, ул. Ладо, д. 341	50	23.04.2008	IV.2014	IV.2015	8	8	469,30	3	1	2	164,80	63,70	101,10	5 702 080,00	3 063 157,38	2 068 714,62	570 208,00	0,00	0,00
	Итого по Славянское	X	21	X	X	150	148	3 380,40	60	15	45	2 303,60	630,70	1 672,90	86 095 180,00	42 677 007,96	28 822 074,62	7 944 342,51	6 651 754,91	0,00
143	ж/д ст. Бамбурово, ул. Вокзальная, д. 2	28	27.03.2009	IV.2014	IV.2017	1	1	86,50	1	0	1	43,40	0,00	43,40	1 554 151,29	804 038,08	543 010,07	149 672,02	57 431,12	0,00
144	ж/д ст. Бамбурово, ул. Вокзальная, д. 3	3	10.03.2009	IV.2014	IV.2015	4	4	217,60	3	1	2	121,60	49,50	72,10	4 472 526,65	2 252 788,75	1 521 429,17	419 357,55	278 951,18	0,00
145	ж/д ст. Бамбурово, ул. Железнодорожная, д. 3	24	27.03.2009	IV.2014	IV.2016	7	7	59,20	2	2	0	59,20	59,20	0,00	2 691 811,48	1 096 752,41	740 695,78	204 160,91	650 202,38	0,00
146	ж/д ст. Рязановка, ул. Вокзальная, д. 2	24	27.03.2009	IV.2014	IV.2017	1	1	233,40	1	0	1	49,50	0,00	49,50	1 713 242,04	917 048,06	619 331,78	170 708,87	6 153,33	0,00
147	ж/д ст. Рязановка, ул. Вокзальная, д. 5	22	27.03.2009	IV.2014	IV.2016	8	7	223,50	2	0	2	73,90	0,00	73,90	2 776 236,15	1 369 087,90	924 618,59	254 856,27	227 673,39	0,00
148	пгт. Славянка, ул. Восточная, д. 8	8	11.03.2009	IV.2014	IV.2015	20	20	427,40	8	0	8	300,80	0,00	300,80	11 064 806,09	5 572 687,97	3 763 535,36	1 037 358,15	691 224,61	0,00
149	пгт. Славянка, ул. Зеленая, д. 2	9	11.03.2009	IV.2014	IV.2015	22	22	316,80	8	0	8	277,10	0,00	277,10	10 448 481,63	5 133 616,47	3 467 006,81	955 624,81	892 233,54	0,00
150	пгт. Славянка, ул. Зеленая, д. 3	10	11.03.2009	IV.2014	IV.2015	2	2	128,20	2	2	0	89,60	89,60	0,00	3 321 778,60	1 659 949,61	1 121 053,08	309 000,30	231 775,61	0,00
151	пгт. Славянка, ул. Зеленая, д. 7	11	11.03.2009	IV.2014	IV.2015	4	4	253,50	2	1	1	114,60	63,00	51,60	4 165 484,61	2 123 105,19	1 433 846,91	395 216,90	213 315,61	0,00
152	пгт. Славянка, ул. Нерпнская, д. 14	12	12.03.2009	IV.2014	IV.2015	3	3	82,30	3	2	1	82,30	61,20	21,10	3 346 926,20	1 524 708,18	1 029 717,29	283 825,05	508 675,68	0,00
153	пгт. Славянка, ул. Нерпнская, д. 16	13	12.03.2009	IV.2014	IV.2015	9	9	87,80	3	1	2	87,80	21,00	66,80	3 454 558,23	1 626 602,40	1 098 531,93	302 792,69	426 631,21	0,00
154	пгт. Славянка, ул. Нерпнская, д. 18	14	12.03.2009	IV.2014	IV.2015	6	6	88,40	2	0	2	88,40	0,00	88,40	3 368 592,43	1 637 718,14	1 106 038,98	304 861,90	319 973,41	0,00
155	пгт. Славянка, ул. Нерпнская, д. 22	15	12.03.2009	IV.2014	IV.2015	5	5	110,40	2	1	1	96,00	55,30	40,70	3 407 119,75	1 778 517,44	1 201 128,31	331 071,75	96 402,25	0,00
156	пгт. Славянка, ул. Нерпнская, д. 24	30	27.03.2009	IV.2014	IV.2016	5	4	88,20	2	0	2	50,20	0,00	50,20	2 391 687,29	930 016,41	628 090,01	173 122,94	660 457,93	0,00
157	пгт. Славянка, ул. Нерпнская, д. 26	16	12.03.2009	IV.2014	IV.2015	8	8	110,80	3	2	1	110,80	84,00	26,80	4 044 690,93	2 052 705,54	1 386 302,25	382 111,98	223 571,16	0,00
158	пгт. Славянка, ул. Нерпнская, д. 28	17	12.03.2009	IV.2014	IV.2015	1	1	103,30	1	0	1	22,50	0,00	22,50	954 396,12	416 840,02	281 514,45	77 594,94	178 446,71	0,00
159	пгт. Славянка, ул. Нерпнская, д. 42	18	12.03.2009	IV.2014	IV.2015	10	10	142,00	3	0	3	101,40	0,00	101,40	3 925 627,68	1 878 559,04	1 268 691,77	349 694,54	428 682,33	0,00
160	пгт. Славянка, ул. Пограничная, д. 9	4	11.03.2009	IV.2014	IV.2015	7	7	119,70	2	1	1	119,70	61,00	58,70	4 140 357,55	2 217 588,93	1 497 656,86	412 805,09	12 306,67	0,00
161	пгт. Славянка, ул. Фадеева, д. 3	5	11.03.2009	IV.2014	IV.2015	12	12	216,40	4	0	4	170,80	0,00	170,80	5 945 698,21	3 164 278,94	2 137 007,44	589 031,82	55 380,01	0,00
162	пгт. Славянка, ул. Фадеева, д. 9	6	11.03.2009	IV.2014	IV.2015	11	11	148,30	4	1	3	148,30	45,70	102,60	5 504 079,99	2 747 438,91	1 855 493,00	511 436,88	389 711,20	0,00
163	пгт. Славянка, ул. Чапаева, д. 10	7	11.03.2009	IV.2014	IV.2015	4	4	136,70	2	1	1	95,70	41,20	54,50	3 402 927,08	1 772 959,57	1 197 374,78	330 037,15	102 555,58	0,00
	Итого по Смоляниновское	X	2	X	X	29	29	875,10	15	9	6	654,40	319,90	334,50	22 642 240,00	12 163 411,33	8 214 604,67	2 264 224,00	0,00	0,00
164	пгт. Смоляниново, ул. Маяковского, д. 12	2	09.10.2006	IV.2014	IV.2015	10	10	397,70	6	2	4	177,00	52,60	124,40	6 124 200,00	3 289 920,24	2 221 859,76	612 420,00	0,00	0,00
165	пгт. Смоляниново, ул. Маяковского, д. 27	7	09.10.2006	IV.2014	IV.2015	19	19	477,40	9	7	2	477,40	267,30	210,10	16 518 040,00	8 873 491,09	5 992 744,91	1 651 804,00	0,00	0,00
	Итого по Спасск-Дальний	X	9	X	X	176	113	5 765,30	48	18	30	2 690,40	1 103,20	1 587,20	92 759 460,00	49 620 175,55	15 037 536,45	24 917 164,00	3 184 584,00	0,00
166	г. Спасск-Дальний, ул. Авиационная, д. 13	31	30.12.2011	IV.2014	IV.2015	7	7	115,30	4	1	3	115,30	33,80	81,50	3 566 375,21	2 143 094,94	649 471,06	773 809,21	0,00	0,00
167	г. Спасск-Дальний, ул. Авиационная, д. 5	5	30.12.2011	IV.2014	IV.2016	6	2	457,60	1	0	1	23,10	0,00	23,10	968 800,00	430 296,09	130 402,46	238 561,44	169 540,01	0,00
168	г. Спасск-Дальний, ул. Краснознаменная, д. 23	2	30.12.2011	IV.2014	IV.2016	18	14	391,20	6	0	6	301,20	0,00	301,20	9 707 534,19	5 602 672,16	1 697 905,86	2 400 036,17	6 920,00	0,00
169	г. Спасск-Дальний, ул. Олега Кошевого, д. 19	27	30.12.2011	IV.2014	IV.2016	58	56	1 879,00	21	13	8	1 628,90	973,20	655,70	57 164 742,05	30 039 056,88	9 103 422,30	16 202 302,87	1 819 960,00	0,00
170	г. Спасск-Дальний, ул. Олега Кошевого, д. 23	9	28.02.2011	IV.2014	IV.2016	24	6	836,30	2	0	2	159,10	0,00	159,10	5 440 663,93	2 947 416,97	893 223,16	1 350 903,80	249 120,00	0,00
171	г. Спасск-Дальний, ул. Олега Кошевого, д. 25	10	30.12.2011	IV.2014	IV.2016	28	6	831,60	2	0	2	87,30	0,00	87,30	3 114 000,00	1 499 516,69	454 432,84	831 350,48	328 699,99	0,00
172	г. Спасск-Дальний, ул. Транспортная, д. 21	34	30.12.2011	IV.2014	IV.2016	16	6	467,80	2	0	2	95,60	0,00	95,60	3 370 040,00	1 754 713,94	531 771,09	972 834,97	110 720,00	0,00
173	г. Спасск-Дальний, ул. Транспортная, д. 22	36	03.02.2010	IV.2014	IV.2016	7	4	475,60	2	0	2	66,90	0,00	66,90	2 427 831,07	1 243 478,33	376 839,67	529 329,07	278 184,00	0,00
174	г. Спасск-Дальний, ул. Уборевича, д. 6	33	30.12.2011	IV.2014	IV.2015	12	12	310,90	8	4	4	213,00	96,20	116,80	6 999 473,55	3 959 929,55	1 200 068,01	1 618 035,99	221 440,00	0,00
	Итого по Тавричанское	X	1	X	X	13	10	396,50	5	0	5	232,30	0,00	232,30	8 344 136,00	4 317 787,97	2 916 034,03	803 758,00	306 556,00	0,00
175	п. Тавричанка, ул. Гоголя, д. 7	1	15.12.2011	IV.2014	IV.2015	13	10	396,50	5	0	5	232,30	0,00	232,30	8 344 136,00	4 317 787,97	2 916 034,03	803 758,00	306 556,00	0,00
	Итого по Уссурийский	X	68	X	X	874	771	17 258,80	330	138	192	13 213,60	5 179,60	8 034,00	485 961 844,00	245 161 802,95	74 265 175,00	137 044 992,66	29 489 873,39	0,00
176	г. Уссурийск, пер. Больничный, д. 7А	30	25.10.2011	IV.2014	IV.2015	19	19	468,90	8	2	6	404,90	95,10	309,80	14 085 660,00	7 524 523,94	2 279 352,16	4 205 663,90	76 120,00	0,00
177	г. Уссурийск, пер. Больничный, д. 9А	31	25.10.2011	IV.2014	IV.2015	24	24	417,10	8	1	7	389,30	42,30	347,00	13 836 540,00	7 213 447,12	2 185 119,79	4 031 794,49	406 178,60	0,00
178	г. Уссурийск, пр-кт. Блюхера, д. 80 Б	32	25.10.2011	IV.2014	IV.2015	15	15	372,70	11	9	2	372,70	301,70	71,00	14 660 020,00	6 926 130,07	2 098 084,84	3 871 205,09	1 764 600,00	0,00
179	г. Уссурийск, пр-кт. Блюхера, д. 87Б	33	25.10.2011	IV.2014	IV.2015	22	22	489,10	9	3	6	432,14	193,50	238,64	15 348 560,00	8 021 451,01	2 429 882,84	4 500 710,14	396 516,01	0,00
180	г. Уссурийск, ул. Агеева, д. 57	28																		

209	г. Уссурийск, ул. Краснознаменная, д. 95	45	14.12.2011	IV/2014	IV/2015	8	8	75,40	3	1	2	75,40	19,60	55,80	4 504 920,00	1 401 207,97	424 458,27	783 173,76	1 896 080,00	0,00
210	г. Уссурийск, ул. Краснознаменная, д. 99	46	25.10.2011	IV/2014	IV/2015	9	9	77,80	3	1	2	77,80	21,80	56,00	2 992 900,00	1 445 808,75	437 968,88	808 102,37	301 020,00	0,00
211	г. Уссурийск, ул. Крестьянская, д. 104 А	132	15.12.2011	IV/2014	IV/2015	2	1	56,80	1	1	0	28,70	28,70	0,00	993 020,00	533 351,04	161 564,35	298 104,61	0,00	0,00
212	г. Уссурийск, ул. Ленина, д. 40	43	25.10.2011	IV/2014	IV/2015	25	25	380,00	13	3	10	359,00	93,30	265,70	13 615 100,00	6 671 533,94	2 020 961,79	3 728 904,27	1 193 700,00	0,00
213	г. Уссурийск, ул. Ленинградская, д. 11 Б	41	25.10.2011	IV/2014	IV/2015	22	19	381,70	7	3	4	260,40	40,70	219,70	9 556 520,00	4 839 003,61	1 465 846,00	2 704 652,57	547 017,82	0,00
214	г. Уссурийск, ул. Ленинградская, д. 37	45	25.11.2011	IV/2014	IV/2016	18	1	406,40	1	0	1	46,60	0,00	46,60	1 612 360,00	865 998,56	262 330,97	484 030,47	0,00	0,00
215	г. Уссурийск, ул. Можайского, д. 29б	120	14.12.2011	IV/2014	IV/2015	9	9	157,70	1	0	1	25,90	0,00	25,90	896 140,00	481 316,79	145 801,98	269 021,23	0,00	0,00
216	г. Уссурийск, ул. Новоселова, д. 2	59	25.11.2011	IV/2014	IV/2015	4	4	109,20	4	4	0	109,20	109,20	0,00	4 210 820,00	2 029 335,68	614 732,66	1 134 251,66	432 500,00	0,00
217	г. Уссурийск, ул. Норководов, д. 26	128	14.12.2011	IV/2014	IV/2015	4	2	142,10	2	1	1	71,00	35,20	35,80	2 539 640,00	1 319 439,86	399 688,82	737 471,32	83 040,00	0,00
218	г. Уссурийск, ул. Октябрьская, д. 117	132	14.12.2011	IV/2014	IV/2017	10	3	66,80	1	0	1	26,00	0,00	26,00	1 134 880,00	483 175,16	146 364,92	270 059,92	235 280,00	0,00
219	г. Уссурийск, ул. Октябрьская, д. 117 Б	134	14.12.2011	IV/2014	IV/2017	5	2	97,90	2	2	0	49,30	49,30	0,00	2 013 720,00	916 174,44	277 530,41	512 075,15	307 940,00	0,00
220	г. Уссурийск, ул. Октябрьская, д. 86	131	14.12.2011	IV/2014	IV/2015	4	4	54,40	2	2	0	54,40	54,40	0,00	2 048 320,00	1 010 950,14	306 240,45	565 048,41	166 081,00	0,00
221	г. Уссурийск, ул. Пионерская, д. 55	136	14.12.2011	IV/2014	IV/2017	3	2	41,10	1	0	1	20,00	0,00	20,00	958 420,00	371 673,20	112 588,40	207 738,40	266 420,00	0,00
222	г. Уссурийск, ул. Плеханова, д. 114	135	15.12.2011	IV/2014	IV/2015	2	2	59,70	2	2	0	59,70	59,70	0,00	2 259 380,00	1 109 444,51	336 076,37	620 099,12	193 760,00	0,00
223	г. Уссурийск, ул. Пологая, д. 29	140	14.12.2011	IV/2014	IV/2017	1	1	80,70	1	0	1	20,00	0,00	20,00	1 082 980,00	371 673,20	112 588,40	207 738,40	390 980,00	0,00
224	г. Уссурийск, ул. Полушкина, д. 33	66	25.11.2011	IV/2014	IV/2017	20	1	477,90	1	0	1	51,10	0,00	51,10	1 795 740,00	949 625,03	287 663,36	530 771,61	27 680,00	0,00
225	г. Уссурийск, ул. Рылеева, д. 35	36	25.10.2011	IV/2014	IV/2015	24	24	424,90	6	2	4	322,60	124,60	198,00	11 217 320,00	5 987 655,25	1 813 799,12	3 346 665,63	69 200,00	0,00
226	г. Уссурийск, ул. Полушкина, д. 55	16	25.10.2011	IV/2014	IV/2015	28	28	496,20	8	2	6	450,34	107,80	342,54	15 723 970,00	8 368 965,45	2 535 153,00	4 677 645,55	142 206,00	0,00
227	г. Уссурийск, ул. Резервная, д. 2а	142	14.12.2011	IV/2014	IV/2017	26	6	540,00	1	0	1	39,20	0,00	39,20	1 332 100,00	715 470,91	216 732,67	399 896,42	0,00	0,00
228	г. Уссурийск, ул. Резервная, д. 36	35	25.10.2011	IV/2014	IV/2015	23	22	421,00	7	0	7	289,20	0,00	289,20	10 130 880,00	5 374 394,47	1 628 028,26	3 003 897,27	124 560,00	0,00
229	г. Уссурийск, ул. Рылеева, д. 79	113	25.12.2011	IV/2014	IV/2015	10	10	320,70	5	1	4	197,90	36,40	161,50	6 826 580,00	3 666 556,11	1 110 684,57	2 049 339,32	0,00	0,00
230	г. Уссурийск, ул. Рылеева, д. 81	37	25.10.2011	IV/2014	IV/2015	9	9	319,70	5	2	3	185,20	73,10	112,10	6 463 280,00	3 441 693,84	1 042 568,59	1 923 657,57	55 360,00	0,00
231	г. Уссурийск, ул. Сельскохозяйственная, д. 4	137	15.12.2011	IV/2014	IV/2015	2	2	69,20	2	2	0	69,20	69,20	0,00	3 155 520,00	1 285 989,27	389 555,87	718 774,86	761 200,00	0,00
232	г. Уссурийск, ул. Слободская, д. 45	149	14.12.2011	IV/2014	IV/2017	13	3	351,80	2	2	0	88,20	88,20	0,00	2 747 240,00	1 475 542,60	446 975,95	824 721,45	0,00	0,00
233	г. Уссурийск, ул. Советская, д. 50	145	15.12.2011	IV/2014	IV/2015	19	19	473,60	7	1	6	415,10	59,50	355,60	14 473 180,00	7 714 077,27	2 336 772,24	4 311 610,49	110 720,00	0,00
234	г. Уссурийск, ул. Суворова, д. 7	138	15.12.2011	IV/2014	IV/2015	18	18	337,70	7	2	5	286,70	77,60	209,10	10 054 760,00	5 327 935,31	1 613 954,72	2 977 929,97	134 940,00	0,00
235	г. Уссурийск, ул. Тельмана, д. 37	17	25.10.2011	IV/2014	IV/2015	12	12	325,40	8	4	4	325,40	163,70	161,70	11 629 060,00	6 047 122,96	1 831 813,27	3 379 903,77	370 220,00	0,00
236	г. Уссурийск, ул. Тимирязева, д. 13	139	15.12.2011	IV/2014	IV/2015	5	5	117,70	4	3	1	116,60	73,10	43,50	5 380 300,00	2 166 854,75	656 390,36	1 211 114,89	1 345 940,00	0,00
237	г. Уссурийск, ул. Топорова, д. 5	203	15.12.2011	IV/2014	IV/2015	3	3	474,40	2	2	0	116,80	116,80	0,00	4 041 280,00	2 170 571,49	657 516,26	1 213 192,25	0,00	0,00
238	г. Уссурийск, ул. Фрунзе, д. 117 Б	2395	25.10.2011	IV/2014	IV/2015	7	7	101,30	3	0	3	76,30	0,00	76,30	2 639 980,00	1 417 933,26	429 524,75	792 521,99	0,00	0,00
239	г. Уссурийск, ул. Фрунзе, д. 117 Д	56	25.10.2011	IV/2014	IV/2015	6	6	101,00	2	0	2	101,00	0,00	101,00	3 494 600,00	1 876 949,66	568 571,42	1 049 078,92	0,00	0,00
240	г. Уссурийск, ул. Фрунзе, д. 119а	18	25.10.2011	IV/2014	IV/2015	12	12	205,10	5	3	2	173,90	96,70	77,20	7 418 240,00	3 231 698,47	978 956,14	1 806 285,39	1 401 300,00	0,00
241	г. Уссурийск, ул. Фрунзе, д. 82а	21	25.10.2011	IV/2014	IV/2015	10	10	114,70	4	3	1	114,70	83,70	31,00	5 667 480,00	2 131 545,80	645 694,48	1 191 379,72	1 698 860,00	0,00
242	г. Уссурийск, ул. Фрунзе, д. 84	53	25.10.2011	IV/2014	IV/2015	2	2	53,50	2	1	1	53,50	27,20	26,30	1 927 220,00	994 225,80	301 173,97	555 700,23	76 120,00	0,00
243	г. Уссурийск, ул. Чичерина, д. 51	181	14.12.2011	IV/2014	IV/2017	9	3	109,10	1	0	1	31,70	0,00	31,70	1 079 520,00	579 810,28	175 637,93	324 071,79	0,00	0,00
	Итого по Хасанское	X	9	X	X	68	68	1 364,70	31	0	31	1 364,70	0,00	1 364,70	47 218 620,00	25 361 586,72	17 135 171,28	4 721 862,00	0,00	0,00
244	пгт. Хасан, ул. К.Заслонова, д. 8	2	28.12.2011	IV/2014	IV/2015	16	16	375,20	8	0	8	375,20	0,00	375,20	12 981 920,00	6 972 717,73	4 711 010,27	1 298 192,00	0,00	0,00
245	пгт. Хасан, ул. Линейная, д. 8	14	28.12.2011	IV/2014	IV/2015	28	28	395,00	8	0	8	395,00	0,00	395,00	13 667 000,00	7 340 680,39	4 959 619,61	1 366 700,00	0,00	0,00
246	пгт. Хасан, ул. Солнечная, д. 2	3	28.12.2011	IV/2014	IV/2015	5	5	80,20	2	0	2	80,20	0,00	80,20	2 774 920,00	1 490 436,88	1 006 991,12	277 492,00	0,00	0,00
247	пгт. Хасан, ул. Солнечная, д. 3	4	28.12.2011	IV/2014	IV/2015	2	2	78,10	2	0	2	78,10	0,00	78,10	2 702 260,00	1 451 410,48	980 623,52	270 226,00	0,00	0,00
248	пгт. Хасан, ул. Солнечная, д. 4	5	28.12.2011	IV/2014	IV/2015	4	4	80,50	2	0	2	80,50	0,00	80,50	2 785 300,00	1 496 012,08	1 010 757,92	278 530,00	0,00	0,00
249	пгт. Хасан, ул. Солнечная, д. 5	6	28.12.2011	IV/2014	IV/2015	5	5	99,10	3	0	3	99,10	0,00	99,10	3 428 860,00	1 841 674,50	1 244 299,50	342 886,00	0,00	0,00
250	пгт. Хасан, ул. Солнечная, д. 6	7	28.12.2011	IV/2014	IV/2015	3	3	80,40	2	0	2	80,40	0,00	80,40	2 781 840,00	1 494 153,68	1 009 502,32	278 184,00	0,00	0,00
251	пгт. Хасан, ул. Солнечная, д. 7	9	28.12.2011	IV/2014	IV/2015	3	3	88,80	2	0	2	88,80	0,00	88,80	3 072 480,00	1 650 259,29	1 114 972,71	307 248,00	0,00	0,00
252	пгт. Хасан, ул. Солнечная, д. 8	8	28.12.2011	IV/2014	IV/2015	2	2	87,40	2	0	2	87,40	0,00	87,40	3 024 040,00	1 624 241,69	1 097 394,31	302 404,00	0,00	0,00
	Всего по этапу 2013 года без финансовой поддержки Фонда	X	41	X	X	571	129	14 741,14	57	9	48	2 098,76	322,00	1 776,76	27 617 064,46	0,00	0,00	27 617 064,46	0,00	0,00
	Итого по Владивостокский	X	10	X	X	181	36	4 314,34	14	0	14	444,36	0,00	444,36	18 474 885,35	0,00	0,00	18 474 885,35	0,00	0,00
253	г. Владивосток, тер. Бухта Щигояная, д. 25, к. а	58	30.12.2008	IV/2014	IV/2017	12	3	281,74	1	0	1	46,20	0,00	46,20	0,00	0,00	0,00	0,00	0,00	0,00
254	г. Владивосток, ул. 60 лет ВЛКСМ, д. 3	62	30.12.2008	IV/2014	IV/2017	14	2	551,30	1	0	1	29,53	0,00	29,53	2 259 300,00	0,00	0,00	2 259 300,00	0,00	0,00
255	г. Владивосток, ул. Волховская, д. 18, к. а	43	30.12.2008	IV/2014	IV/2015	6	5	206,40	2	0	2	58,80	0,00	58,80	0,00	0,00	0,00	0,00	0,00	0,00
256	г. Владивосток, ул. Героев Хасана, д. 24	21	31.10.2008	IV/2014	IV/2015	10	7	530,20	4	0	4	108,93	0,00	108,93	2 863 673,75	0,00	0,00	2 863 673,75	0,00	0,00
257	г. Владивосток, ул. Героев Хасана, д. 30	50	30.12.2008	IV/2014	IV/2017	21	7	529,90	1	0	1	38,85	0,00	38,85	0,00	0,00	0,00	0,00	0,00	0,00
258	г. Владивосток, ул. Грязелечебница, д. 3	56	30.12.2008	IV/201																

283	г. Уссурийск, ул. Грибоедова, д. 1, к. А	190	14.12.2011	IV/2014	IV/2015	3	3	81,10	1	0	1	41,10	0,00	41,10	0,00	0,00	0,00	0,00	0,00
284	г. Уссурийск, ул. Калинин, д. 5А	130	15.12.2011	IV/2014	IV/2015	23	6	416,50	2	0	2	103,70	0,00	103,70	0,00	0,00	0,00	0,00	0,00
285	г. Уссурийск, ул. Краснознаменная, д. 186а	27	25.10.2011	IV/2014	IV/2015	25	3	376,70	2	1	1	62,80	31,40	31,40	0,00	0,00	0,00	0,00	0,00
286	г. Уссурийск, ул. Краснознаменная, д. 93	126	15.12.2011	IV/2014	IV/2015	10	4	138,20	1	0	1	35,10	0,00	35,10	0,00	0,00	0,00	0,00	0,00
287	г. Уссурийск, ул. Крестьянская, д. 104 А	132	15.12.2011	IV/2014	IV/2015	2	1	56,80	1	1	0	28,00	28,00	0,00	1 772 000,00	0,00	0,00	1 772 000,00	0,00
288	г. Уссурийск, ул. Ленинградская, д. 11 Б	41	25.10.2011	IV/2014	IV/2015	22	3	381,70	1	0	1	38,00	0,00	38,00	0,00	0,00	0,00	0,00	0,00
289	г. Уссурийск, ул. Мясокомбинат, д. 1	127	14.12.2011	IV/2014	IV/2017	15	4	444,00	1	0	1	44,30	0,00	44,30	0,00	0,00	0,00	0,00	0,00
290	г. Уссурийск, ул. Норковых, д. 26	128	14.12.2011	IV/2014	IV/2015	4	2	142,10	1	0	1	35,70	0,00	35,70	0,00	0,00	0,00	0,00	0,00
291	г. Уссурийск, ул. Резервная, д. 36	35	25.10.2011	IV/2014	IV/2015	23	1	421,00	1	1	0	27,70	27,70	0,00	1 221 187,00	0,00	0,00	1 221 187,00	0,00
292	г. Уссурийск, ул. Сибирцева, д. 8	202	14.12.2011	IV/2014	IV/2015	3	3	115,80	2	2	0	53,80	53,80	0,00	0,00	0,00	0,00	0,00	0,00
293	г. Уссурийск, ул. Тихменева, д. 14	204	20.10.2011	IV/2014	IV/2015	2	2	59,10	1	0	1	31,60	0,00	31,60	0,00	0,00	0,00	0,00	0,00
	Всего по этапу 2014 года, в т.ч.	X	164	X	X	2 408	1 761	56 750,19	768	315	453	30 773,50	13 255,53	17 517,97	1 078 337 655,36	539 107 349,06	318 113 976,15	221 116 330,15	0,00
	Всего по этапу 2014 года с финансовой поддержкой Фонда	X	150	X	X	2 285	1 675	53 176,64	733	309	424	29 535,64	13 107,72	16 427,92	1 065 673 287,12	539 107 349,06	318 113 976,15	208 451 961,91	0,00
	Итого по Арсеньевский	X	1	X	X	41	41	875,82	16	7	9	875,82	397,10	478,72	31 906 122,60	16 225 450,09	8 342 264,31	7 338 408,20	0,00
294	г. Арсеньев, ул. Мира, д. 6	01	31.07.2007	IV/2015	IV/2016	41	41	875,82	16	7	9	875,82	397,10	478,72	31 906 122,60	16 225 450,09	8 342 264,31	7 338 408,20	0,00
	Итого по Артемовский	X	10	X	X	159	118	3 611,00	59	30	29	1 626,90	881,50	745,40	58 787 091,00	29 895 422,35	15 370 637,72	13 521 030,93	0,00
295	г. Артем, с. Клевичи, ул. 5 Пятилетка, д. 4	76	23.12.2011	IV/2015	IV/2017	10	9	109,30	3	2	1	81,80	54,80	27,00	2 499 098,00	1 270 884,32	653 421,12	574 792,56	0,00
296	г. Артем, ул. Гоголя, д. 1	26	21.12.2011	IV/2015	IV/2016	7	7	238,60	3	0	3	80,00	0,00	80,00	2 914 400,00	1 482 080,80	762 007,20	670 312,00	0,00
297	г. Артем, ул. Дёповская 1-я, д. 22	72	23.12.2011	IV/2015	IV/2016	17	17	288,30	9	8	1	288,30	257,60	30,70	10 502 769,00	5 341 048,68	2 746 083,45	2 415 636,87	0,00
298	г. Артем, ул. Дёповская 1-я, д. 24	74	23.12.2011	IV/2015	IV/2016	13	13	282,40	9	5	4	282,40	149,10	133,30	10 287 832,00	5 231 745,23	2 689 885,41	2 366 201,36	0,00
299	г. Артем, ул. Дзержинского, д. 2	12	21.12.2011	IV/2015	IV/2016	5	5	201,80	5	5	0	126,10	126,10	0,00	4 593 823,00	2 336 129,85	1 201 113,86	1 056 579,29	0,00
300	г. Артем, ул. Дзержинского, д. 4	19	21.12.2011	IV/2015	IV/2016	15	15	200,60	7	2	5	179,80	50,30	129,50	6 550 114,00	3 330 976,59	1 712 611,20	1 506 526,21	0,00
301	г. Артем, ул. Красноармейская, д. 8	28	21.12.2011	IV/2015	IV/2016	24	24	758,50	10	2	8	179,10	35,30	143,80	6 524 613,00	3 318 008,39	1 705 943,62	1 500 660,99	0,00
302	г. Артем, ул. Ладо, д. 13	14	21.12.2011	IV/2015	IV/2016	20	18	269,70	5	2	3	172,60	79,60	93,00	6 287 818,00	3 197 589,32	1 644 030,55	1 446 198,13	0,00
303	г. Артем, ул. Пугачева 2-я, д. 4	66	21.12.2011	IV/2015	IV/2016	8	8	212,90	7	3	4	187,30	79,20	108,10	6 823 339,00	3 469 921,68	1 784 049,35	1 569 367,97	0,00
304	г. Артем, ул. Севастопольская, д. 31, к. 1	90	23.12.2011	IV/2015	IV/2017	40	2	1 048,90	1	1	0	49,50	49,50	0,00	1 803 285,00	917 037,49	471 491,96	414 755,55	0,00
	Итого по Владивостокский	X	7	X	X	185	108	3 240,20	42	13	29	1 375,51	393,14	982,37	50 109 829,30	25 480 848,20	13 103 720,36	11 525 260,74	0,00
305	г. Владивосток, ул. Верхнепортовая, д. 41-б	41	30.12.2008	IV/2015	IV/2017	28	5	476,20	1	0	1	55,70	0,00	55,70	2 029 151,00	1 031 823,28	530 622,99	466 704,73	0,00
306	г. Владивосток, ул. Волховская, д. 18	42	30.12.2008	IV/2015	IV/2017	6	1	206,50	1	0	1	19,58	0,00	19,58	713 299,40	362 712,75	186 527,79	164 058,86	0,00
307	г. Владивосток, ул. Героев Хасана, д. 32	20	31.10.2008	IV/2015	IV/2016	26	20	538,20	7	2	5	218,05	39,52	178,53	7 943 561,50	4 039 301,02	2 077 241,33	1 827 019,15	0,00
308	г. Владивосток, ул. Мордовцева, д. 8б	54	30.12.2008	IV/2015	IV/2017	10	1	298,71	1	1	0	29,20	29,20	0,00	1 063 756,00	540 919,93	278 172,19	244 663,88	0,00
309	г. Владивосток, ул. Уткинская, д. 21	46	30.12.2008	IV/2015	IV/2016	58	57	871,30	23	7	16	843,26	258,46	584,80	30 719 961,80	15 621 100,58	8 033 270,01	7 065 591,21	0,00
310	г. Владивосток, ул. Уткинская, д. 42	47	30.12.2008	IV/2015	IV/2016	24	20	242,09	6	1	5	137,70	32,41	105,29	5 016 411,00	2 550 844,99	1 311 791,48	1 153 774,53	0,00
311	г. Владивосток, ул. Шилкинская, д. 30	45	30.12.2008	IV/2015	IV/2017	33	4	607,20	3	2	1	72,02	33,55	38,47	2 623 688,60	1 334 145,65	686 094,57	603 448,38	0,00
	Итого по Дальнегорский	X	14	X	X	111	91	3 459,60	48	12	36	1 825,80	507,90	1 317,90	65 621 086,67	30 173 969,00	26 194 366,95	9 252 750,72	0,00
312	г. Дальнегорск, пр-кт. 50 лет Октября, д. 149	15	10.10.2006	IV/2015	IV/2016	7	7	244,40	3	0	3	152,90	0,00	152,90	5 520 045,39	2 523 378,35	2 190 574,81	806 092,23	0,00
313	г. Дальнегорск, пр-кт. 50 лет Октября, д. 151	16	10.10.2006	IV/2015	IV/2017	6	5	243,10	4	2	2	178,20	88,80	89,40	6 441 204,67	2 944 467,88	2 556 127,66	940 609,13	0,00
314	г. Дальнегорск, с. Рудная Пристань, ул. Григория Милая, д. 32	15	09.06.2010	IV/2015	IV/2017	7	3	133,90	1	0	1	22,40	0,00	22,40	816 032,00	414 982,62	360 247,78	40 801,60	0,00
315	г. Дальнегорск, ул. Коряевская, д. 60	12	10.10.2006	IV/2015	IV/2016	3	3	186,70	2	0	2	61,90	0,00	61,90	2 218 804,73	1 014 282,21	880 510,47	324 012,05	0,00
316	г. Дальнегорск, ул. Коряевская, д. 62	13	10.10.2006	IV/2015	IV/2017	6	2	107,80	2	0	2	44,20	0,00	44,20	1 585 273,40	724 676,03	629 099,90	231 497,47	0,00
317	г. Дальнегорск, ул. Матросова, д. 5	7	09.10.2006	IV/2015	IV/2016	6	6	326,10	3	0	3	122,00	0,00	122,00	4 375 077,96	1 999 979,38	1 736 205,94	638 892,64	0,00
318	г. Дальнегорск, ул. Приморская, д. 1	27	21.10.2006	IV/2015	IV/2016	8	8	344,80	8	8	0	344,80	344,80	0,00	12 561 064,00	5 742 039,18	4 984 732,63	1 834 292,19	0,00
319	г. Дальнегорск, ул. Приморская, д. 52	28	21.10.2006	IV/2015	IV/2016	2	2	95,80	2	1	1	95,80	47,90	47,90	3 463 819,03	1 583 415,59	1 374 581,94	505 821,50	0,00
320	г. Дальнегорск, ул. Советская, д. 31	11	10.10.2006	IV/2015	IV/2017	18	17	374,20	7	0	7	255,40	0,00	255,40	9 159 610,97	4 187 132,96	3 634 900,01	1 337 578,00	0,00
321	с. Каменка, ул. Морская, д. 16	39	31.10.2006	IV/2015	IV/2016	17	17	338,50	8	0	8	259,40	0,00	259,40	9 290 376,75	4 246 909,93	3 686 793,12	1 356 673,70	0,00
322	с. Краснореченский, ул. Гастелло, д. 22	36	21.10.2006	IV/2015	IV/2017	2	2	344,10	1	0	1	39,90	0,00	39,90	1 446 289,21	661 142,19	573 945,41	211 201,61	0,00
323	с. Краснореченский, ул. Школьная, д. 13	5	13.06.2010	IV/2015	IV/2017	15	5	529,00	2	1	1	81,50	26,40	55,10	2 697 300,56	1 233 017,02	1 070 396,76	393 886,78	0,00
324	с. Рудная Пристань, ул. Озерная, д. 11	6	16.06.2010	IV/2015	IV/2017	7	7	95,70	3	0	3	71,90	0,00	71,90	2 619 317,00	1 332 020,12	1 156 331,03	130 965,85	0,00
325	с. Сержантово, ул. Луговая, д. 1	38	29.10.2006	IV/2015	IV/2016	7	7	95,50	2	0	2	95,50	0,00	95,50	3 426 871,00	1 566 525,54	1 359 919,49	500 425,97	0,00
	Итого по Кавалеровское	X	6	X	X	90	68	3 129,90	29	12	17	920,30	384,10	536,20	31 498 173,41	16 021 293,46	13 908 137,34	1 568 742,61	0,00
326	пгт. Кавалерово, ул. Арсеньева, д. 170	38	31.10.2007	IV/2015	IV/2016	25	25	325,40	10	3	7	260,10	77,90	182,20	9 475 443,00	4 818 624,18	4 183 046,67	473 772,15	0,00
327	пгт. Кавалерово, ул. Первомайская, д. 8	43	31.10.2007	IV/2015	IV/2016	18	18	280,00	7	4	3	193,30	135,60	57,70	7 041 919,00	3 581 068,76	3 108 754,29	352 095,95	0,00
328	пгт. Хрустальный, ул. Комсомольская, д. 107	15	11.11.2008	IV/2015	IV/2017	14	2	501,80	1	0	1	28,40	0,00	28,40	338 403,44	172 078,15	149 405,12	16 920,17	0,00
329	пгт. Хрустальный, ул. Центральная, д. 17	51	13.12.2007	IV/2015	IV/2016	8	8	349,80	5	1	4	230,50	41,40	189,10	8 273 017,13	4 206 885,30	3 652 480,97	413 650,86	0,00
330	пгт. Хрустальный, ул. Центральная, д. 23	53	13.12.2007	IV/2015	IV/2016	11	11	333,50	5	4	1	167,30	129,20	38,10	4 889 804,61	2 488 683,61	2 159 837,80	241 283,20	0,00
331	пгт. Хрустальный, ул. Центральная, д. 7	47	12.11.2007	IV/2015	IV/2017	14													

355	г. Находка, ул. Миллиейская, д. 3	19	11.11.2011	IV.2015	IV.2017	15	12	418,10	7	7	0	370,20	370,20	0,00	13 486 386,00	6 858 328,90	3 526 188,32	3 101 868,78	0,00	0,00
356	г. Находка, ул. Миллиейская, д. 4	23	12.11.2011	IV.2015	IV.2016	13	13	411,40	8	6	2	411,40	299,70	111,70	14 987 302,00	7 621 600,52	3 918 622,02	3 447 079,46	0,00	0,00
357	г. Находка, ул. Сенинина, д. 21	40	12.11.2011	IV.2015	IV.2016	23	23	412,80	11	10	1	412,80	364,00	48,80	15 038 304,00	7 647 536,93	3 931 957,15	3 458 809,92	0,00	0,00
358	г. Находка, ул. Чапаева, д. 11	45	13.11.2011	IV.2015	IV.2017	12	1	401,00	1	1	0	47,60	47,60	0,00	1 734 068,00	881 838,08	453 394,28	398 835,64	0,00	0,00
359	г. Находка, ул. Чапаева, д. 15	46	13.11.2011	IV.2015	IV.2017	10	3	412,20	2	1	1	97,90	49,10	48,80	3 566 497,00	1 813 696,38	932 506,31	820 294,31	0,00	0,00
360	г. Находка, ул. Чапаева, д. 19	48	13.11.2011	IV.2015	IV.2017	19	5	405,10	1	0	1	47,00	0,00	47,00	1 712 210,00	870 722,47	447 679,23	393 808,30	0,00	0,00
361	г. Находка, ул. Чапаева, д. 19А	49	13.11.2011	IV.2015	IV.2016	22	22	401,90	10	7	3	383,30	248,80	134,50	13 963 619,00	7 101 019,64	3 650 966,99	3 211 632,37	0,00	0,00
362	г. Находка, ул. Чапаева, д. 21	25	12.11.2011	IV.2015	IV.2017	19	16	409,60	6	5	1	272,00	252,80	19,20	9 908 960,00	5 039 074,72	2 590 824,48	2 279 060,80	0,00	0,00
363	г. Находка, ул. Чапаева, д. 23А	27	12.11.2011	IV.2015	IV.2016	12	12	406,20	8	5	3	406,20	249,50	156,70	14 797 866,00	7 525 265,26	3 869 091,56	3 403 509,18	0,00	0,00
364	г. Находка, ул. Чапаева, д. 25	28	12.11.2011	IV.2015	IV.2017	24	10	411,20	3	2	1	140,60	93,80	46,80	5 122 058,00	2 604 757,01	1 339 227,65	1 178 073,34	0,00	0,00
365	г. Находка, ул. Чапаева, д. 27А	31	12.11.2011	IV.2015	IV.2017	20	4	405,00	2	1	1	93,70	47,10	46,60	3 413 491,00	1 735 887,14	892 500,93	785 102,93	0,00	0,00
366	г. Находка, ул. Чапаева, д. 7	42	13.11.2011	IV.2015	IV.2017	15	3	408,90	1	0	1	47,10	0,00	47,10	1 715 853,00	872 575,07	448 631,74	394 646,19	0,00	0,00
367	г. Находка, ул. Чапаева, д. 9	43	13.11.2011	IV.2015	IV.2017	22	14	408,30	4	3	1	171,90	109,50	62,40	6 262 317,00	3 184 621,12	1 637 362,97	1 440 332,91	0,00	0,00
368	г. Находка, ул. Чапаева, д. 9А	44	13.11.2011	IV.2015	IV.2017	22	7	401,40	2	1	1	92,90	46,10	46,80	3 384 347,00	1 721 066,33	884 880,86	778 399,81	0,00	0,00
	Итого по Партизанский	X	5	X	X	72	53	1 812,80	21	8	13	610,70	232,30	378,40	20 508 525,17	10 429 347,86	5 362 216,52	4 716 960,79	0,00	0,00
369	г. Партизанск, пер. Железнодорож- ный, д. 10	149	15.12.2009	IV.2015	IV.2017	17	17	269,10	8	5	3	237,20	133,60	103,60	7 841 137,77	3 987 510,21	2 050 165,88	1 803 461,68	0,00	0,00
370	г. Партизанск, ул. Комсомоль- ская, д. 13	18	06.11.2009	IV.2015	IV.2017	12	9	146,20	3	0	3	72,30	0,00	72,30	2 296 176,38	1 167 691,10	600 364,71	528 120,57	0,00	0,00
371	г. Партизанск, ул. Комсомоль- ская, д. 16	150	15.12.2009	IV.2015	IV.2017	17	5	446,60	1	0	1	20,00	0,00	20,00	622 662,40	316 646,99	162 803,06	143 212,35	0,00	0,00
372	г. Партизанск, ул. Комсомоль- ская, д. 18	152	15.12.2009	IV.2015	IV.2017	17	16	419,00	5	0	5	146,40	0,00	146,40	5 083 629,59	2 585 214,72	1 329 180,06	1 169 234,81	0,00	0,00
373	г. Партизанск, ул. Свердловая, д. 10	107	06.12.2011	IV.2015	IV.2017	9	6	531,90	4	3	1	134,80	98,70	36,10	4 664 919,03	2 372 284,84	1 219 702,81	1 072 931,38	0,00	0,00
	Итого по Подъяпольское	X	3	X	X	39	39	742,50	22	2	20	421,10	80,20	340,90	15 340 673,00	7 801 302,82	6 772 336,53	767 033,65	0,00	0,00
374	п. Подъяпольский, ул. Дороша, д. 3	01	15.12.2005	IV.2015	IV.2016	8	8	156,40	3	2	1	119,40	80,20	39,20	4 349 742,00	2 212 005,60	1 920 249,30	1 271 487,10	0,00	0,00
375	п. Подъяпольский, ул. Морская, д. 3	03	15.12.2005	IV.2015	IV.2016	15	15	275,40	10	0	10	138,50	0,00	138,50	5 045 555,00	2 565 852,39	2 227 424,86	252 277,75	0,00	0,00
376	п. Подъяпольский, ул. Морская, д. 3а	02	15.12.2005	IV.2015	IV.2016	16	16	310,70	9	0	9	163,20	0,00	163,20	5 945 376,00	3 023 444,83	2 624 662,37	297 268,80	0,00	0,00
	Итого по Посыетское	X	4	X	X	26	26	633,80	14	7	7	633,80	317,20	316,60	23 089 334,00	11 741 785,14	10 193 082,16	1 154 466,70	0,00	0,00
377	пгт. Посыет, ул. Пограничная, д. 18	2	09.11.2009	IV.2015	IV.2016	4	4	108,70	2	2	0	108,70	108,70	0,00	3 959 941,00	2 013 777,28	1 748 166,67	197 997,05	0,00	0,00
378	пгт. Посыет, ул. Пограничная, д. 20	3	09.11.2009	IV.2015	IV.2016	7	7	109,40	2	0	2	109,40	0,00	109,40	3 985 442,00	2 026 745,50	1 759 424,40	199 272,10	0,00	0,00
379	пгт. Посыет, ул. Пограничная, д. 22	4	09.11.2009	IV.2015	IV.2016	2	2	108,50	2	2	0	108,50	108,50	0,00	3 952 655,00	2 010 072,08	1 744 950,17	197 632,75	0,00	0,00
380	пгт. Посыет, ул. Советская, д. 30	6	09.11.2009	IV.2015	IV.2016	13	13	307,20	8	3	5	307,20	100,00	207,20	11 191 296,00	5 691 190,28	4 940 540,92	559 564,80	0,00	0,00
	Итого по Славянское	X	3	X	X	18	7	478,30	5	2	3	236,00	87,60	148,40	8 597 480,00	4 372 138,35	3 795 467,63	429 874,02	0,00	0,00
381	ж/д ст. Рязановка, ул. Вокзальная, д. 5	22	27.03.2009	IV.2015	IV.2016	8	1	223,50	1	0	1	51,50	0,00	51,50	1 876 145,00	954 089,51	828 248,23	93 807,26	0,00	0,00
382	пгт. Славянка, ул. Нерпийская,	30	27.03.2009	IV.2015	IV.2016	5	1	88,20	1	1	0	17,90	17,90	0,00	652 097,00	331 615,58	287 876,57	32 604,85	0,00	0,00
383	пгт. Славянка, ул. Фадеева, д. 5	20	27.03.2009	IV.2015	IV.2016	5	5	166,60	3	1	2	166,60	69,70	96,90	6 069 238,00	3 086 433,26	2 679 342,83	303 461,91	0,00	0,00
	Итого по Смоляниновское	X	3	X	X	76	50	1 368,90	19	8	11	824,62	334,22	490,40	30 011 380,08	15 260 786,77	13 250 024,31	1 500 569,00	0,00	0,00
384	пгт. Смоляниново, ул. Зеленая, д. 63	12	20.09.2011	IV.2015	IV.2017	12	1	393,90	1	1	0	45,40	45,40	0,00	1 653 922,00	841 019,34	730 206,56	82 696,10	0,00	0,00
385	пгт. Смоляниново, ул. Маяков- ского, д. 25	5	09.10.2006	IV.2015	IV.2017	28	18	492,60	7	4	3	330,42	170,72	159,70	12 020 752,45	6 112 754,73	5 307 015,58	600 982,14	0,00	0,00
386	пгт. Смоляниново, ул. Маяков- ского, д. 28	8	09.10.2006	IV.2015	IV.2016	36	31	482,40	11	3	8	448,80	118,10	330,70	16 336 705,63	8 307 012,70	7 212 802,17	816 890,76	0,00	0,00
	Итого по Спасск-Дальний	X	8	X	X	162	63	5 561,30	32	15	17	1 672,10	935,40	736,70	58 405 622,27	30 139 015,69	15 495 880,45	12 770 726,13	0,00	0,00
387	г. Спасск-Дальний, ул. Авиаци- онная, д. 5	5	30.12.2011	IV.2015	IV.2016	6	4	457,60	3	0	3	92,40	0,00	92,40	3 366 132,00	1 768 606,12	909 323,28	688 202,60	0,00	0,00
388	г. Спасск-Дальний, ул. Краснозна- менная, д. 23	2	30.12.2011	IV.2015	IV.2016	18	4	391,20	1	1	0	44,90	44,90	0,00	1 635 707,00	859 420,07	441 868,14	334 418,79	0,00	0,00
389	г. Спасск-Дальний, ул. Надречен- ская, д. 3	37	24.11.2009	IV.2015	IV.2016	5	4	222,20	4	2	2	112,50	56,50	56,00	4 098 375,00	2 153 335,38	1 107 130,62	837 909,00	0,00	0,00
390	г. Спасск-Дальний, ул. Олега Коше- вого, д. 19	27	30.12.2011	IV.2015	IV.2016	58	2	1 879,00	1	1	0	78,80	78,80	0,00	2 818 000,00	1 433 057,82	736 802,18	648 140,00	0,00	0,00
391	г. Спасск-Дальний, ул. Олега Коше- вого, д. 23	9	28.02.2011	IV.2015	IV.2016	24	16	836,30	8	5	3	528,20	340,30	187,90	18 460 907,98	9 437 361,22	4 852 189,69	4 171 357,07	0,00	0,00
392	г. Спасск-Дальний, ул. Олега Коше- вого, д. 25	10	30.12.2011	IV.2015	IV.2016	28	20	831,60	9	5	4	595,50	386,40	209,10	20 226 837,30	10 389 198,61	5 341 573,94	4 496 064,75	0,00	0,00
393	г. Спасск-Дальний, ул. Транспорт- ная, д. 21	34	30.12.2011	IV.2015	IV.2016	16	10	467,80	5	1	4	178,20	28,50	149,70	6 491 826,00	3 410 883,23	1 753 694,92	1 327 247,85	0,00	0,00
394	г. Спасск-Дальний, ул. Транспорт- ная, д. 22	36	03.02.2010	IV.2015	IV.2016	7	3	475,60	1	0	1	41,60	0,00	41,60	1 307 836,99	687 153,24	353 297,68	267 386,07	0,00	0,00
	Итого по Уссурийский	X	32	X	X	472	394	9 227,80	149	50	99	6 829,50	2 299,10	4 530,40	246 418 775,90	125 304 117,75	57 072 367,54	64 042 290,61	0,00	0,00
395	г. Уссурийск, ул. Бестужева, д. 14	184	14.12.2011	IV.2015	IV.2016	8	8	110,80	1	0	1	27,60	0,00	27,60	1 005 468,00	511 280,48	262 929,88	231 257,64	0,00	0,00
396	г. Уссурийск, ул. Краснознамен- ная, д. 61	98	25.10.2011	IV.2015	IV.2016	6	4	267,00	2	1	1	63,10	37,90	25,20	2 298 733,00	1 168 957,10	348 366,68	781 409,22	0,00	0,00
397	г. Уссурийск, ул. Ленина, д. 4	119	14.12.2011	IV.2015	IV.2016	4	4	98,30	3	2	1	98,30	68,40	29,90	3 555 568,00	1 808 006,34	730 392,54	1 017 169,12	0,00	0,00
398	г. Уссурийск, ул. Ленинградская, д. 12	42	25.11.2011	IV.2015	IV.2016	27	24	499,10	7	3	4	370,20	120,80	249,40	13 098 523,54	6 660 599,22	3 425 263,92	3 012 660,40	0,00	0,00
399	г. Уссурийск, ул. Ленинградская, д. 33	45	25.11.2011	IV.2015	IV.2016	25	25	402,80	8	1	7	402,80	61,40	341,40	14 554 948,08	7 401 190,49	3 227 048,84	3 926 708,75	0,00	0,00
400	г. Уссурийск, ул. Ленинградская, д. 35	44	25.																	

432	пгт. Хасан, ул. Линейная, д. 6	13	26.12.2011	IV.2015	IV.2016	2	2	85,30	2	0	2	85,30	0,00	85,30	3 107 479,00	1 580 268,65	1 371 836,40	155 373,95	0,00	0,00
433	пгт. Хасан, ул. Полевая, д. 3	10	26.12.2011	IV.2015	IV.2016	2	2	85,60	2	0	2	85,60	0,00	85,60	3 118 408,00	1 585 826,46	1 376 661,14	155 920,40	0,00	0,00
434	пгт. Хасан, ул. Полевая, д. 5	11	26.12.2011	IV.2015	IV.2016	5	5	86,50	2	0	2	86,50	0,00	86,50	3 151 195,00	1 602 499,87	1 391 135,38	157 559,75	0,00	0,00
435	пгт. Хасан, ул. Полевая, д. 7	12	26.12.2011	IV.2015	IV.2016	5	5	86,80	2	1	1	86,80	43,40	43,40	3 162 124,00	1 608 057,66	1 395 960,14	158 106,20	0,00	0,00
	Итого по Шкотовское	X	8	X	X	54	29	2 447,57	16	0	16	478,50	0,00	478,50	17 209 532,00	8 751 687,13	7 597 368,27	860 476,60	0,00	0,00
436	пгт. Шкотово, ул. Заводская, д. 4	7	10.09.2009	IV.2015	IV.2016	2	2	71,40	2	0	2	71,40	0,00	71,40	2 601 102,00	1 322 757,12	1 148 289,78	130 055,10	0,00	0,00
437	пгт. Шкотово, ул. Заводская, д. 7	8	10.09.2009	IV.2015	IV.2016	2	2	68,40	1	0	1	34,20	0,00	34,20	1 245 906,00	633 589,54	550 021,16	62 295,30	0,00	0,00
438	пгт. Шкотово, ул. Кирова, д. 28	51	15.04.2009	IV.2015	IV.2017	24	2	1 250,10	2	0	2	47,80	0,00	47,80	1 519 131,00	772 534,62	670 639,83	75 956,55	0,00	0,00
439	пгт. Шкотово, ул. Октябрьская, д. 37	2	15.04.2009	IV.2015	IV.2016	5	5	355,17	1	0	1	49,00	0,00	49,00	1 785 070,00	907 774,49	788 042,01	89 253,50	0,00	0,00
440	пгт. Шкотово, ул. Чапаева, д. 1	3	10.09.2009	IV.2015	IV.2016	6	3	78,50	1	0	1	43,20	0,00	43,20	1 573 776,00	800 323,63	694 763,57	78 688,80	0,00	0,00
441	пгт. Шкотово, ул. Чапаева, д. 2	4	15.04.2009	IV.2015	IV.2016	7	7	213,20	5	0	5	133,80	0,00	133,80	4 874 334,00	2 478 780,14	2 151 837,16	243 716,70	0,00	0,00
442	пгт. Шкотово, ул. Чапаева, д. 3	5	15.04.2009	IV.2015	IV.2016	5	5	204,20	2	0	2	49,80	0,00	49,80	1 814 214,00	922 595,30	800 908,00	90 710,70	0,00	0,00
443	пгт. Шкотово, ул. Чапаева, д. 4	6	15.04.2009	IV.2015	IV.2016	3	3	206,60	2	0	2	49,30	0,00	49,30	1 795 999,00	913 332,29	792 866,76	89 799,95	0,00	0,00
	Всего по этапу 2014 года без финансовой поддержки Фонда	X	28	X	X	481	86	10 601,14	35	6	29	1 237,86	147,81	1 090,05	12 664 368,24	0,00	0,00	12 664 368,24	0,00	0,00
	Итого по Артемовский	X	9	X	X	71	21	2 086,85	11	2	9	297,88	74,30	223,58	0,00	0,00	0,00	0,00	0,00	0,00
444	г. Артем, пер. Пролетарский, д. 1	75	23.12.2011	IV.2015	IV.2017	8	2	150,05	1	1	0	36,10	36,10	0,00	0,00	0,00	0,00	0,00	0,00	0,00
445	г. Артем, с. Кневичи, ул. Привокзальная, д. 2	31	21.12.2011	IV.2015	IV.2017	3	2	108,70	1	0	1	32,10	0,00	32,10	0,00	0,00	0,00	0,00	0,00	0,00
446	г. Артем, ул. Вокзальная, д. 47	68	21.12.2011	IV.2015	IV.2017	10	6	322,50	2	0	2	53,40	0,00	53,40	0,00	0,00	0,00	0,00	0,00	0,00
447	г. Артем, ул. Интернациональная, д. 52	42	21.12.2011	IV.2015	IV.2016	2	2	440,90	1	0	1	30,80	0,00	30,80	0,00	0,00	0,00	0,00	0,00	0,00
448	г. Артем, ул. Ладо, д. 13	14	21.12.2011	IV.2015	IV.2016	20	2	269,70	1	0	1	18,00	0,00	18,00	0,00	0,00	0,00	0,00	0,00	0,00
449	г. Артем, ул. Ростовская, д. 8	84	23.12.2011	IV.2015	IV.2017	9	1	187,30	1	1	0	38,20	38,20	0,00	0,00	0,00	0,00	0,00	0,00	0,00
450	г. Артем, ул. Северный Выход, д. 1	25	21.12.2011	IV.2015	IV.2017	16	3	270,50	1	0	1	29,60	0,00	29,60	0,00	0,00	0,00	0,00	0,00	0,00
451	г. Артем, ул. Уткинская, д. 12	61	23.12.2011	IV.2015	IV.2016	1	1	161,70	1	0	1	17,18	0,00	17,18	0,00	0,00	0,00	0,00	0,00	0,00
452	г. Артем, ул. Уткинская, д. 6	43	23.12.2011	IV.2015	IV.2016	2	2	175,50	2	0	2	42,50	0,00	42,50	0,00	0,00	0,00	0,00	0,00	0,00
	Итого по Владивостокский	X	5	X	X	162	14	2 788,69	8	2	6	241,28	37,21	204,07	9 935 213,24	0,00	0,00	9 935 213,24	0,00	0,00
453	г. Владивосток, ул. Героев Хасана, д. 30	50	30.12.2008	IV.2015	IV.2017	21	2	529,90	1	0	1	23,00	0,00	23,00	0,00	0,00	0,00	0,00	0,00	0,00
454	г. Владивосток, ул. Героев Хасана, д. 32	20	31.10.2008	IV.2015	IV.2016	26	5	538,20	2	0	2	107,00	0,00	107,00	5 627 293,40	0,00	0,00	5 627 293,40	0,00	0,00
455	г. Владивосток, ул. Уткинская, д. 21	46	30.12.2008	IV.2015	IV.2016	58	1	871,30	1	1	0	12,50	12,50	0,00	0,00	0,00	0,00	0,00	0,00	0,00
456	г. Владивосток, ул. Уткинская, д. 42	47	30.12.2008	IV.2015	IV.2016	24	4	242,09	2	0	2	39,17	0,00	39,17	0,00	0,00	0,00	0,00	0,00	0,00
457	г. Владивосток, ул. Шилкинская, д. 30	45	30.12.2008	IV.2015	IV.2017	33	2	607,20	2	1	1	59,61	24,71	34,90	4 307 919,84	0,00	0,00	4 307 919,84	0,00	0,00
	Итого по Дальнереченский	X	1	X	X	3	1	211,20	1	0	1	40,10	0,00	40,10	0,00	0,00	0,00	0,00	0,00	0,00
458	г. Дальнереченск, с. Ладо, ул. С.Ладо, д. 36	51	10.09.2010	IV.2015	III.2017	3	1	211,20	1	0	1	40,10	0,00	40,10	0,00	0,00	0,00	0,00	0,00	0,00
	Итого по Кавалеровское	X	1	X	X	14	1	1 339,40	1	0	1	50,40	0,00	50,40	0,00	0,00	0,00	0,00	0,00	0,00
459	пгт. Хрустальный, ул. Центральная, д. 7	47	12.11.2007	IV.2015	IV.2017	14	1	1 339,40	1	0	1	50,40	0,00	50,40	0,00	0,00	0,00	0,00	0,00	0,00
	Итого по Лесозаводский	X	1	X	X	24	1	459,70	1	0	1	29,30	0,00	29,30	0,00	0,00	0,00	0,00	0,00	0,00
460	г. Лесозаводск, ул. Чкалова, д. 12	36	10.04.2007	IV.2015	IV.2016	24	1	459,70	1	0	1	29,30	0,00	29,30	0,00	0,00	0,00	0,00	0,00	0,00
	Итого по Новонезинское	X	1	X	X	4	4	487,10	1	0	1	85,42	0,00	85,42	0,00	0,00	0,00	0,00	0,00	0,00
461	п. Новонезин, ул. Авиаторов, д. 9	5	20.12.2006	IV.2015	IV.2016	4	4	487,10	1	0	1	85,42	0,00	85,42	0,00	0,00	0,00	0,00	0,00	0,00
	Итого по Партизанский	X	1	X	X	12	3	146,20	2	1	1	54,40	18,10	36,30	2 729 155,00	0,00	0,00	2 729 155,00	0,00	0,00
462	г. Партизанск, ул. Комсомольская, д. 13	18	06.11.2009	IV.2015	IV.2017	12	3	146,20	2	1	1	54,40	18,10	36,30	2 729 155,00	0,00	0,00	2 729 155,00	0,00	0,00
	Итого по Смоляниновское	X	4	X	X	106	28	1 392,40	5	0	5	218,78	0,00	218,78	0,00	0,00	0,00	0,00	0,00	0,00
463	пгт. Смоляниново, ул. Маяковского, д. 17	17	20.09.2011	IV.2015	IV.2017	23	5	284,70	1	0	1	50,40	0,00	50,40	0,00	0,00	0,00	0,00	0,00	0,00
464	пгт. Смоляниново, ул. Маяковского, д. 25	5	09.10.2006	IV.2015	IV.2017	28	9	492,60	2	0	2	92,48	0,00	92,48	0,00	0,00	0,00	0,00	0,00	0,00
465	пгт. Смоляниново, ул. Маяковского, д. 28	8	09.10.2006	IV.2015	IV.2016	36	5	482,40	1	0	1	33,60	0,00	33,60	0,00	0,00	0,00	0,00	0,00	0,00
466	пгт. Смоляниново, ул. Маяковского, д. 29	9	09.10.2006	IV.2015	IV.2017	19	9	132,70	1	0	1	42,30	0,00	42,30	0,00	0,00	0,00	0,00	0,00	0,00
	Итого по Уссурийский	X	5	X	X	85	13	1 689,60	5	1	4	220,30	18,20	202,10	0,00	0,00	0,00	0,00	0,00	0,00
467	г. Уссурийск, ул. Бестужева, д. 16	185	14.12.2011	IV.2015	IV.2016	2	2	110,80	1	0	1	55,40	0,00	55,40	0,00	0,00	0,00	0,00	0,00	0,00
468	г. Уссурийск, ул. Краснознаменная, д. 61	98	25.10.2011	IV.2015	IV.2016	6	2	267,00	1	0	1	20,50	0,00	20,50	0,00	0,00	0,00	0,00	0,00	0,00
469	г. Уссурийск, ул. Ленинградская, д. 12	42	25.11.2011	IV.2015	IV.2016	27	3	499,10	1	0	1	65,50	0,00	65,50	0,00	0,00	0,00	0,00	0,00	0,00
470	г. Уссурийск, ул. Ленинградская, д. 35	44	25.11.2011	IV.2015	IV.2016	23	1	407,20	1	1	0	18,20	18,20	0,00	0,00	0,00	0,00	0,00	0,00	0,00
471	г. Уссурийск, ул. Ленинградская, д. 39	46	25.11.2011	IV.2015	IV.2016	27	5	405,50	1	0	1	60,70	0,00	60,70	0,00	0,00	0,00	0,00	0,00	0,00
	Всего по этапу 2015 года, в т.ч.	X	143	X	X	2 212	1 551	51 261,76	692	286	406	27 818,36	11 084,72	16 733,64	1 045 230 126,10	571 688 113,18	218 015 619,82	255 526 393,10	0,00	0,00
	Всего по этапу 2015 года с финансовой поддержкой Фонда	X	140	X	X	2 203	1 519	50 177,86	673	274	399	26 939,24	10 566,72	16 372,52	1 023 525 714,68	571 688 113,18	218 015 619,82	233 821 981,68	0,00	0,00
	Итого по Арсеньевский	X	3	X	X	77	54	1 441,03	18	2	16	887,13	70,10	817,03	33 964 197,57	19 009 761,37	4 744 798,40	10 209 637,80	0,00	0,00
472	г. Арсеньев, ул. 9 Мая, д. 1	б/н	31.08.2007	IV.2016	IV.2017	28	28	481,23	9	1	8	477,83	34,00	443,83	18 312 528,94	10 249 522,45	2 558 260,29	5 504 746,20	0,00	0,00
473	г. Арсеньев, ул. 9 Мая, д. 3	б/н	31.08.2007	IV.2016	IV.2017	23	22	478,20	8	1	7	376,70	36,10	340,60	14 402 294,49	8 060 964,22	2 012 000,54	4 329 329,73	0,00	0,00
474	г. Арсеньев, ул. О.Копеева, д. 4	б/н	28.11.2008	IV.2016	IV.2017	26	4	481,60	1	0	1	32,60	0,00	32,60	1 249 374,14	699 274,70	174 537,57	375 561,87	0,00	0,00
	Итого по Артемовский	X	20	X	X	189	174	3 297,70	76	24	52	2 497,40	888,70	1 608,70	95 197 710,24	53 282 158,42	13 299 120,12	28 616 431,70	0,00	0,00
475	г. Артем, пер. Пролетарский, д. 3	35	21.12.2011	IV.201																

501	г. Владивосток, ул. Героев Хасана, д. 32	20	31.10.2008	IV/2016	IV/2016	26	1	538,20	1	1	0	27,78	27,78	0,00	1 064 650,73	595 885,01	148 731,71	320 034,01	0,00	0,00
502	г. Владивосток, ул. Глинки, д. 26	57	30.12.2008	IV/2016	IV/2017	25	16	392,30	5	0	5	230,97	0,00	230,97	8 851 777,43	4 954 339,83	1 236 593,31	2 660 844,29	0,00	0,00
503	г. Владивосток, ул. Гоголя, д. 39	61	30.12.2008	IV/2016	IV/2017	1	1	79,70	1	1	0	18,20	18,20	0,00	697 503,35	390 392,62	97 441,22	209 669,51	0,00	0,00
504	г. Владивосток, ул. Дальзаводская, д. 13	23	31.10.2008	IV/2016	IV/2017	11	8	79,50	2	0	2	57,30	0,00	57,30	2 195 985,83	1 229 093,27	306 779,22	660 113,34	0,00	0,00
505	г. Владивосток, ул. Коммунаров, д. 33	63	30.12.2008	IV/2016	IV/2017	16	3	480,80	1	0	1	19,80	0,00	19,80	758 822,33	424 712,86	106 007,48	228 101,99	0,00	0,00
506	г. Владивосток, ул. Мордовцева, д. 86	54	30.12.2008	IV/2016	IV/2017	10	3	298,71	1	1	0	42,57	42,57	0,00	1 631 468,01	913 132,65	227 916,08	490 419,28	0,00	0,00
507	г. Владивосток, ул. Пушкинская, д. 61	59	30.12.2008	IV/2016	IV/2017	11	9	232,60	5	3	2	175,68	117,45	58,23	6 732 823,56	3 768 361,35	940 575,45	2 023 886,76	0,00	0,00
508	г. Владивосток, ул. Пушкинская, д. 99	22	31.10.2008	IV/2016	IV/2017	13	7	296,90	2	0	2	56,05	0,00	56,05	2 148 080,38	1 202 280,59	300 086,83	645 712,96	0,00	0,00
509	г. Владивосток, ул. Садыгородская, д. 10	49	30.12.2008	IV/2016	IV/2017	18	14	208,70	4	1	3	94,90	11,40	83,50	3 636 981,76	2 035 618,69	508 086,35	1 093 276,72	0,00	0,00
510	г. Владивосток, ул. Шилкинская, д. 30	45	30.12.2008	IV/2016	IV/2017	33	22	607,20	8	4	4	263,89	171,00	92,89	10 113 415,36	5 660 478,57	1 412 844,13	3 040 092,66	0,00	0,00
	Итого по Дальнегорский	X	10	X	X	63	26	3 014,90	14	4	10	544,00	167,60	376,40	19 738 370,77	10 431 693,30	8 290 829,66	1 015 847,81	0,00	0,00
511	г. Дальнегорск, пр-кт. 50 лет Октября, д. 151	16	10.10.2006	IV/2016	IV/2017	6	1	243,10	1	1	0	29,90	29,90	0,00	1 145 898,36	629 199,97	456 510,54	60 187,85	0,00	0,00
512	г. Дальнегорск, с. Рудная Пристань, ул. Григория Милая, д. 32	15	09.06.2010	IV/2016	IV/2017	7	4	133,90	2	0	2	44,50	0,00	44,50	1 705 434,01	908 967,80	708 301,58	88 164,63	0,00	0,00
513	г. Дальнегорск, ул. Берзинская, д. 7	1	11.06.2010	IV/2016	IV/2017	1	1	271,10	1	0	1	33,90	0,00	33,90	1 136 796,30	624 648,94	452 414,61	59 732,75	0,00	0,00
514	г. Дальнегорск, ул. Берзинская, д. 9	2	11.06.2010	IV/2016	IV/2017	2	1	687,50	1	0	1	16,10	0,00	16,10	617 022,19	364 761,89	218 516,26	33 744,04	0,00	0,00
515	г. Дальнегорск, ул. Коржевская, д. 62	13	10.10.2006	IV/2016	IV/2017	6	4	107,80	1	1	0	63,60	63,60	0,00	2 437 429,28	1 274 965,43	1 037 699,48	124 764,37	0,00	0,00
516	г. Дальнегорск, ул. Советская, д. 31	11	10.10.2006	IV/2016	IV/2017	18	1	374,20	1	1	0	46,60	46,60	0,00	1 785 915,18	949 208,38	744 518,11	92 188,69	0,00	0,00
517	г. Дальнегорск, ул. Хамзина, д. 12	24	16.10.2006	IV/2016	IV/2017	5	1	313,00	1	1	0	27,50	27,50	0,00	1 053 919,90	583 210,74	415 120,24	55 588,92	0,00	0,00
518	с. Каменка, ул. Пограничная, д. 13	10	12.06.2010	IV/2016	IV/2017	1	1	143,80	1	0	1	36,30	0,00	36,30	1 391 174,27	751 837,93	566 884,70	72 451,64	0,00	0,00
519	с. Краснореченский, ул. Хасанская, д. 10, к. А	15	16.05.2011	IV/2016	IV/2017	2	2	211,50	1	0	1	66,80	0,00	66,80	1 612 385,72	862 443,65	666 429,85	83 512,22	0,00	0,00
520	с. Краснореченский, ул. Школьная, д. 13	5	13.06.2010	IV/2016	IV/2017	15	10	529,00	4	0	4	178,80	0,00	178,80	6 852 395,56	3 482 448,57	3 024 434,29	345 512,70	0,00	0,00
	Итого по Кавалеровское	X	4	X	X	54	41	2 754,50	24	9	15	1 105,00	421,90	683,10	41 264 259,94	23 095 606,29	16 105 440,63	2 063 213,02	0,00	0,00
521	пгт. Кавалерово, ул. Гагарина, д. 6	42	31.10.2007	IV/2016	IV/2017	23	23	578,50	12	3	9	578,50	161,30	417,20	22 090 697,62	12 364 163,46	8 621 999,27	1 104 534,89	0,00	0,00
522	пгт. Хрустальный, ул. Комсомольская, д. 107	15	11.11.2008	IV/2016	IV/2017	14	6	501,80	2	0	2	94,00	0,00	94,00	2 833 645,64	1 585 991,46	1 105 971,90	141 682,28	0,00	0,00
523	пгт. Хрустальный, ул. Центральная, д. 16	50	13.12.2007	IV/2016	IV/2017	3	3	334,80	3	3	0	127,40	127,40	0,00	4 882 523,47	2 732 748,39	1 905 648,90	244 126,18	0,00	0,00
524	пгт. Хрустальный, ул. Центральная, д. 7	47	12.11.2007	IV/2016	IV/2017	14	9	1 339,40	7	3	4	305,10	133,20	171,90	11 457 393,21	6 412 702,98	4 471 820,56	572 869,67	0,00	0,00
	Итого по Лесозаводский	X	9	X	X	148	148	3 121,90	76	29	47	2 921,90	1 064,40	1 857,50	111 979 947,48	62 675 176,61	15 643 598,66	33 661 172,21	0,00	0,00
525	г. Лесозаводск, ул. 8 Марта, д. 1, к. А	42	31.07.2007	IV/2016	IV/2017	18	18	352,50	7	0	7	287,20	0,00	287,20	11 006 756,19	6 160 481,44	1 537 643,84	3 308 630,91	0,00	0,00
526	г. Лесозаводск, ул. 8 Марта, д. 1, к. В	43	31.07.2007	IV/2016	IV/2017	17	17	342,80	7	2	5	291,40	92,10	199,30	11 167 718,51	6 250 572,05	1 560 130,28	3 357 016,18	0,00	0,00
527	г. Лесозаводск, ул. Дзержинского, д. 20	40	31.07.2007	IV/2016	IV/2017	14	14	418,10	8	1	7	418,10	52,60	365,50	16 023 414,91	8 968 305,33	2 238 471,06	4 816 638,52	0,00	0,00
528	г. Лесозаводск, ул. Ладо, д. 1	56	31.07.2007	IV/2016	IV/2017	19	19	399,80	12	5	7	398,40	159,80	238,60	15 268 425,03	8 545 737,49	2 132 998,98	4 589 688,56	0,00	0,00
529	г. Лесозаводск, ул. Ладо, д. 3	57	31.07.2007	IV/2016	IV/2017	12	12	401,20	10	6	4	350,20	217,80	132,40	13 421 190,87	7 511 840,53	1 874 940,36	4 034 409,98	0,00	0,00
530	г. Лесозаводск, ул. Марковская, д. 37	45	31.07.2007	IV/2016	IV/2017	11	11	338,70	8	7	1	338,70	300,30	38,40	12 980 460,73	7 265 163,87	1 813 370,36	3 901 926,50	0,00	0,00
531	г. Лесозаводск, ул. Марковская, д. 39, к. А	46	31.07.2007	IV/2016	IV/2017	22	22	333,10	8	0	8	333,10	0,00	333,10	12 765 844,31	7 145 043,06	1 783 388,45	3 837 412,80	0,00	0,00
532	г. Лесозаводск, ул. Набережная, д. 2	64	10.04.2007	IV/2016	IV/2017	18	18	286,50	8	3	5	275,70	95,50	180,20	10 566 026,05	5 913 804,78	1 476 073,84	3 176 147,43	0,00	0,00
533	г. Лесозаводск, ул. Набережная, д. 3	65	10.04.2007	IV/2016	IV/2017	17	17	249,20	8	5	3	229,10	146,30	82,80	8 780 110,88	4 914 228,06	1 226 581,49	2 639 301,33	0,00	0,00
	Итого по Находкинсий	X	24	X	X	441	220	9 891,90	117	89	28	5 044,50	3 793,10	1 251,40	192 480 318,80	107 176 030,90	26 779 851,66	58 524 436,24	0,00	0,00
534	г. Находка, ул. Дальняя, д. 11	32	12.11.2011	IV/2016	IV/2017	28	13	516,80	6	4	2	305,60	216,60	89,00	11 706 001,54	6 551 020,55	1 637 291,20	3 517 689,79	0,00	0,00
535	г. Находка, ул. Дальняя, д. 15	34	12.11.2011	IV/2016	IV/2017	22	1	401,60	1	0	1	46,00	0,00	46,00	1 762 920,56	986 609,58	246 558,43	529 752,55	0,00	0,00
536	г. Находка, ул. Дальняя, д. 17	35	12.11.2011	IV/2016	IV/2017	13	2	408,20	2	2	0	94,90	94,90	0,00	3 636 981,77	2 035 407,43	508 586,84	1 092 987,50	0,00	0,00
537	г. Находка, ул. Дальняя, д. 32	38	12.11.2011	IV/2016	IV/2017	23	10	406,30	5	3	2	245,30	122,00	123,30	9 393 718,41	5 256 936,78	1 314 025,74	2 822 755,89	0,00	0,00
538	г. Находка, ул. Добролюбова, д. 12, лит. А	56	13.11.2011	IV/2016	IV/2017	12	2	408,50	2	2	0	94,40	94,40	0,00	3 617 819,58	2 024 683,47	505 907,25	1 087 228,86	0,00	0,00
539	г. Находка, ул. Добролюбова, д. 14	57	13.11.2011	IV/2016	IV/2017	15	3	403,30	1	1	0	46,10	46,10	0,00	1 766 753,00	988 749,03	247 058,52	530 945,45	0,00	0,00
540	г. Находка, ул. Добролюбова, д. 16	58	13.11.2011	IV/2016	IV/2017	19	1	418,40	1	1	0	49,60	49,60	0,00	1 900 888,26	1 063 816,74	265 815,68	571 255,84	0,00	0,00
541	г. Находка, ул. Добролюбова, д. 6	52	13.11.2011	IV/2016	IV/2017	20	2	402,80	1	1	0	16,60	16,60	0,00	635 385,03	355 568,04	88 898,22	190 918,77	0,00	0,00
542	г. Находка, ул. Добролюбова, д. 8, лит. А	53	13.11.2011	IV/2016	IV/2017	16	1	408,60	1	1	0	26,80	26,80	0,00	1 027 092,85	574 804,21	143 626,22	308 662,42	0,00	0,00
543	г. Находка, ул. Миллиейская, д. 3	19	11.11.2011	IV/2016	IV/2017	15	3	418,10	1	1	0	47,90	47,90	0,00	1 835 736,84	483 208,12	120 330,32	1 232 198,40	0,00	0,00
544	г. Находка, ул. Чапаева, д. 11	45	13.11.2011	IV/2016	IV/2017	12	10	401,00	6	6	0	220,30	220,30	0,00	8 385 436,17	4 692 915,44	1 172 424,26	2 520 096,47	0,00	0,00
545	г. Находка, ул. Чапаева, д. 15	46	13.11.2011	IV/2016	IV/2017	10	7	412,20	6	6	0	314,30	314,30	0,00	11 889 136,52	6 653 860,17	1 662 072,10	3 573 204,25	0,00	0,00
546	г. Находка, ул. Чапаева, д. 17	47	13.11.2011	IV/2016	IV/2017	21	16	406,70	8	6	2	359,10	266,00	93,10	13 756 923,01	7 698 924,38	1 923 846,19	4 134 152,44	0,00	0,00
547	г. Находка, ул. Чапаева, д. 19	48	13.11.2011	IV/2016	IV/2017	19	14	405,10	9	7	2	358,10	268,50	89,60	13 651 623,94	7 640 069,97	1 908 894,28	4 102 659,69	0,00	0,00
548	г. Находка, ул. Чапаева, д. 21	25	12.11.2011	IV/2016	IV/2017	19	3	409,60	2	2	0	94,00	94,00	0,00	3 602 489,84	2 016 104,30	503 763,58	1 082 621,96	0,00	0,00
549	г. Находка, ул. Чапаева, д. 21А	25	12.1																	

581	пгт. Смоляниново, ул. Ленинская, д. 94	11	09.10.2006	IV.2016	IV.2017	9	9	190,40	6	2	4	186,30	55,40	130,90	7 139 828,26	3 996 161,88	2 786 674,97	356 991,41	0,00	0,00
582	пгт. Смоляниново, ул. Маяковского, д. 10	1	09.10.2006	IV.2016	IV.2017	16	12	398,90	6	5	1	183,50	159,70	23,80	7 032 520,06	3 936 101,48	2 744 792,58	351 626,00	0,00	0,00
583	пгт. Смоляниново, ул. Маяковского, д. 19	3	09.10.2006	IV.2016	IV.2017	16	16	132,00	4	0	4	132,00	0,00	132,00	5 058 815,53	2 831 419,05	1 974 455,70	252 940,78	0,00	0,00
584	пгт. Смоляниново, ул. Маяковского, д. 23	4	09.10.2006	IV.2016	IV.2017	9	9	131,50	4	3	1	127,80	95,00	32,80	4 897 853,21	2 741 328,44	1 911 632,11	244 892,66	0,00	0,00
	Итого по Уссурийский	X	22	X	X	383	339	7 863,08	143	67	76	5 507,79	2 312,55	3 195,24	209 690 986,90	117 364 043,45	29 293 831,10	63 033 112,35	0,00	0,00
585	г. Уссурийск, ул. Агеева, д. 25	183	14.12.2011	IV.2016	IV.2017	8	8	99,00	4	2	2	99,00	40,60	58,40	3 794 111,86	2 123 564,29	530 037,39	1 140 510,18	0,00	0,00
586	г. Уссурийск, ул. Кирова, д. 22Б	104	14.12.2011	IV.2016	IV.2017	4	4	61,30	2	1	1	61,30	31,10	30,20	2 349 283,28	1 314 893,85	328 194,88	706 194,55	0,00	0,00
587	г. Уссурийск, ул. Ломоносова, д. 40	56	25.11.2011	IV.2016	IV.2017	23	23	279,00	8	5	3	279,00	165,50	113,50	10 562 854,96	5 912 029,92	1 475 630,83	3 175 194,21	0,00	0,00
588	г. Уссурийск, ул. Мясоекомбинат, д. 1	127	14.12.2011	IV.2016	IV.2017	15	11	444,00	3	1	2	124,16	27,70	96,46	4 758 352,52	2 663 249,91	664 741,84	1 430 360,77	0,00	0,00
589	г. Уссурийск, ул. Мясоекомбинат, д. 2	123	14.12.2011	IV.2016	IV.2017	9	9	452,70	3	0	3	179,50	0,00	179,50	6 620 420,79	3 705 449,50	924 872,78	1 990 098,51	0,00	0,00
590	г. Уссурийск, ул. Пионерская, д. 11а	135	14.12.2011	IV.2016	IV.2017	2	2	53,40	2	2	0	24,55	24,55	0,00	940 863,04	526 601,04	131 438,57	282 823,43	0,00	0,00
591	г. Уссурийск, ул. Плантационная, д. 10	64	25.11.2011	IV.2016	IV.2017	8	8	244,00	5	2	3	138,80	62,10	76,70	5 319 421,17	2 977 280,03	743 123,14	1 599 018,00	0,00	0,00
592	г. Уссурийск, ул. Плантационная, д. 8	62	25.11.2011	IV.2016	IV.2017	34	34	483,00	10	3	7	483,00	82,70	400,30	18 443 336,23	10 322 735,34	2 576 534,00	5 544 066,89	0,00	0,00
593	г. Уссурийск, ул. Полушкина, д. 33	66	25.11.2011	IV.2016	IV.2017	20	19	477,90	7	4	3	426,80	239,30	187,50	16 274 691,64	9 108 945,57	2 273 574,59	4 892 171,48	0,00	0,00
594	г. Уссурийск, ул. Полушкина, д. 57	67	25.11.2011	IV.2016	IV.2017	21	21	491,88	9	5	4	491,88	283,30	208,58	18 693 271,72	10 462 624,13	2 611 450,05	5 619 197,54	0,00	0,00
595	г. Уссурийск, ул. Резервная, д. 2а	142	14.12.2011	IV.2016	IV.2017	26	20	540,00	9	4	5	451,30	141,10	310,20	17 197 956,15	9 625 696,38	2 402 554,56	5 169 705,21	0,00	0,00
596	г. Уссурийск, ул. Ровная, д. 22	201	14.12.2011	IV.2016	IV.2017	3	3	522,60	2	0	2	40,00	0,00	40,00	1 532 974,40	858 005,77	214 156,53	460 812,10	0,00	0,00
597	г. Уссурийск, ул. Слободская, д. 47	150	14.12.2011	IV.2016	IV.2017	9	1	270,90	1	0	1	26,40	0,00	26,40	1 011 763,11	566 283,81	141 343,31	304 135,99	0,00	0,00
598	г. Уссурийск, ул. Стаханова, д. 27	152	14.12.2011	IV.2016	IV.2017	73	66	1 355,20	29	12	17	1 215,30	495,00	720,30	46 198 814,59	25 857 477,03	6 453 974,56	13 887 363,00	0,00	0,00
599	г. Уссурийск, ул. Стаханова, д. 29	153	14.12.2011	IV.2016	IV.2017	88	87	1 230,80	40	21	19	1 161,70	562,50	599,20	44 412 709,09	24 857 793,04	6 204 455,39	13 350 460,66	0,00	0,00
600	г. Уссурийск, ул. Суханова, д. 84, к. А	156	14.12.2011	IV.2016	IV.2017	5	1	75,20	1	1	0	31,10	31,10	0,00	1 162 620,83	650 715,87	162 418,13	349 486,83	0,00	0,00
601	г. Уссурийск, ул. Суханова, д. 97	160	14.12.2011	IV.2016	IV.2017	3	2	77,20	1	0	1	44,10	0,00	44,10	1 611 353,92	901 874,79	225 106,14	484 372,99	0,00	0,00
602	г. Уссурийск, ул. Фрунзе, д. 111А	174	14.12.2011	IV.2016	IV.2017	3	3	50,60	2	1	1	50,60	24,10	26,50	1 939 212,62	1 085 377,30	270 908,01	582 927,31	0,00	0,00
603	г. Уссурийск, ул. Фрунзе, д. 119Б	179	14.12.2011	IV.2016	IV.2017	10	10	200,00	2	1	1	75,60	37,70	37,90	2 897 321,63	1 621 630,91	404 755,83	870 934,89	0,00	0,00
604	г. Уссурийск, ул. Фрунзе, д. 35	205	25.10.2011	IV.2016	IV.2017	6	5	177,20	1	0	1	39,50	0,00	39,50	1 513 812,22	847 280,70	211 479,57	455 051,95	0,00	0,00
605	г. Уссурийск, ул. Фрунзе, д. 74	171	14.12.2011	IV.2016	IV.2017	7	1	122,30	1	1	0	25,40	25,40	0,00	973 438,74	544 833,66	135 989,39	292 615,69	0,00	0,00
606	г. Уссурийск, ул. Фрунзе, д. 76	172	14.12.2011	IV.2016	IV.2017	6	1	154,90	1	1	0	38,80	38,80	0,00	1 482 402,39	829 700,61	207 091,61	445 610,17	0,00	0,00
	Итого по Хасанское	X	3	X	X	75	75	1 364,20	35	0	35	1 364,20	0,00	1 364,20	52 282 091,92	29 262 286,85	20 405 700,47	2 614 104,60	0,00	0,00
607	пгт. Хасан, ул. К.Заслонова, д. 1	15	28.12.2011	IV.2016	IV.2017	21	21	423,10	11	0	11	423,10	0,00	423,10	16 215 036,72	9 075 556,05	6 328 728,83	810 751,84	0,00	0,00
608	пгт. Хасан, ул. К.Заслонова, д. 4а	17	28.12.2011	IV.2016	IV.2017	28	28	471,80	12	0	12	471,80	0,00	471,80	18 081 433,05	10 120 178,08	7 057 183,32	904 071,65	0,00	0,00
609	пгт. Хасан, ул. К.Заслонова, д. 7	19	28.12.2011	IV.2016	IV.2017	26	26	469,30	12	0	12	469,30	0,00	469,30	17 985 622,15	10 066 552,72	7 019 788,32	899 281,11	0,00	0,00
	Итого по Шкотовское	X	2	X	X	30	25	1 328,60	15	1	14	416,40	35,30	381,10	15 681 561,63	8 768 818,99	6 114 829,46	797 913,18	0,00	0,00
610	пгт. Шкотово, ул. Кирова, д. 28	51	15.04.2009	IV.2016	IV.2017	24	22	1 250,10	14	0	14	381,10	0,00	381,10	14 328 711,72	8 011 628,90	5 586 812,14	730 270,68	0,00	0,00
611	пгт. Шкотово, ул. Чапаева, д. 1	3	10.09.2009	IV.2016	IV.2016	6	3	78,50	1	1	0	35,30	35,30	0,00	1 352 849,91	757 190,09	528 017,32	67 642,50	0,00	0,00
	Всего по этапу 2015 года без финансовой поддержки Фонда	X	14	X	X	336	32	7 300,10	19	12	7	879,12	518,00	361,12	21 704 411,42	0,00	0,00	21 704 411,42	0,00	0,00
	Итого по Владивостокский	X	1	X	X	33	1	607,20	1	0	1	24,82	0,00	24,82	0,00	0,00	0,00	0,00	0,00	0,00
612	г. Владивосток, ул. Шилкинская, д. 30	45	30.12.2008	IV.2016	IV.2017	33	1	607,20	1	0	1	24,82	0,00	24,82	0,00	0,00	0,00	0,00	0,00	0,00
	Итого по Дальнереченский	X	1	X	X	3	1	211,20	1	0	1	40,20	0,00	40,20	0,00	0,00	0,00	0,00	0,00	0,00
613	г. Дальнереченск, с. Лазо, ул. С.Лазо, д. 36	51	10.09.2010	IV.2016	III.2017	3	1	211,20	1	0	1	40,20	0,00	40,20	0,00	0,00	0,00	0,00	0,00	0,00
	Итого по Находкинский	X	7	X	X	127	15	2 845,80	8	7	1	355,60	308,00	47,60	13 628 142,42	0,00	0,00	13 628 142,42	0,00	0,00
614	г. Находка, ул. Доброгобова, д. 12, лит. А	56	13.11.2011	IV.2016	IV.2017	12	2	408,50	1	1	0	42,50	42,50	0,00	1 628 785,30	0,00	0,00	1 628 785,30	0,00	0,00
615	г. Находка, ул. Чапаева, д. 11	45	13.11.2011	IV.2016	IV.2017	12	1	401,00	1	1	0	46,10	46,10	0,00	1 766 753,00	0,00	0,00	1 766 753,00	0,00	0,00
616	г. Находка, ул. Чапаева, д. 17	47	13.11.2011	IV.2016	IV.2017	21	5	406,70	1	0	1	47,60	47,60	0,00	1 824 239,54	0,00	0,00	1 824 239,54	0,00	0,00
617	г. Находка, ул. Чапаева, д. 25	28	12.11.2011	IV.2016	IV.2017	24	3	411,20	1	1	0	45,90	45,90	0,00	1 759 088,12	0,00	0,00	1 759 088,12	0,00	0,00
618	г. Находка, ул. Чапаева, д. 25А	29	12.11.2011	IV.2016	IV.2017	14	2	408,70	2	2	0	108,70	108,70	0,00	4 165 857,93	0,00	0,00	4 165 857,93	0,00	0,00
619	г. Находка, ул. Чапаева, д. 9	43	13.11.2011	IV.2016	IV.2017	22	1	408,30	1	1	0	47,50	47,50	0,00	1 820 407,10	0,00	0,00	1 820 407,10	0,00	0,00
620	г. Находка, ул. Чапаева, д. 9А	44	13.11.2011	IV.2016	IV.2017	22	1	401,40	1	1	0	17,30	17,30	0,00	663 011,43	0,00	0,00	663 011,43	0,00	0,00
	Итого по Пограничный муниципальный район	X	1	X	X	5	5	633,00	3	0	3	235,70	0,00	235,70	0,00	0,00	0,00	0,00	0,00	0,00
621	пгт. Пограничный, ул. Ленина, д. 62	2	04.03.2009	IV.2016	IV.2017	5	5	633,00	3	0	3	235,70	0,00	235,70	0,00	0,00	0,00	0,00	0,00	0,00
	Итого по Уссурийский	X	4	X	X	168	10	3 002,90	6	5	1	222,80	210,00	12,80	8 076 269,00	0,00	0,00	8 076 269,00	0,00	0,00
622	г. Уссурийск, ул. Ровная, д. 18	146	14.12.2011	IV.2016	IV.2017	1	1	239,70	1	0	1	12,80	0,00	12,80	0,00	0,00	0,00	0,00	0,00	0,00
623	г. Уссурийск, ул. Стаханова, д. 27	152	14.12.2011	IV.2016	IV.2017	73	7	1 355,20	3	3	0	139,90	139,90	0,00	5 165 345,00	0,00	0,00	5 165 345,00	0,00	0,00
624	г. Уссурийск, ул. Стаханова, д. 29	153	14.12.2011	IV.2016	IV.2017	88	1	1 230,80	1	1	0	29,00	29,00	0,00	1 043 588,00	0,00	0,00	1 043 588,00	0,00	0,00
625	г. Уссурийск, ул. Фрунзе, д. 35	205	25.10.2011	IV.2016	IV.2017	6	1	177,20	1	1	0	41,10	41,10	0,00	1 867 336,00	0,00	0,00	1 867 336,00	0,00	0,00
	Всего по этапу 2016 года, в т.ч.	X	123	X	X	1 936	1 411	37 162,87	617</											

655	г. Лесозаводск, ул. Имени 12-ти, д. 14	85/08	14.07.2008	III.2017	IV.2017	15	15	290,20	7	1	6	290,20	48,50	241,70	11 733 424,44	8 303 686,89	1 784 614,00	1 645 123,55	0,00	0,00
656	г. Лесозаводск, ул. Имени 12-ти, д. 19	67	10.04.2007	III.2017	IV.2017	10	9	204,10	7	4	3	177,80	104,00	73,80	7 188 845,16	5 087 510,42	1 093 398,95	1 007 935,79	0,00	0,00
657	г. Лесозаводск, ул. Литовская, д. 14	81/08	14.07.2008	III.2017	IV.2017	26	26	455,50	12	4	8	455,50	117,90	337,60	18 416 867,10	13 033 526,46	2 801 142,92	2 582 197,72	0,00	0,00
658	г. Лесозаводск, ул. Октябрьская, д. 85	47	31.07.2007	III.2017	IV.2017	29	1	467,31	1	1	0	28,20	28,20	0,00	1 027 326,00	727 038,61	156 256,28	144 031,11	0,00	0,00
659	г. Лесозаводск, ул. Станционная, д. 11, к. А	88/08	14.07.2008	III.2017	IV.2017	6	6	176,00	6	3	3	176,00	70,60	105,40	6 081 059,08	4 303 530,65	924 904,91	852 623,52	0,00	0,00
660	г. Лесозаводск, ул. Станционная, д. 13	66	10.04.2007	III.2017	IV.2017	14	14	192,60	6	2	4	192,60	54,90	137,70	7 787 241,72	5 510 992,75	1 184 413,01	1 091 835,96	0,00	0,00
661	г. Лесозаводск, ул. Станционная, д. 15	89/07	14.07.2008	III.2017	IV.2017	10	10	142,00	4	1	3	142,00	39,00	103,00	5 741 372,40	4 063 141,07	873 243,24	804 988,09	0,00	0,00
662	г. Лесозаводск, ул. Урицкого, д. 5	104/08	14.07.2008	III.2017	IV.2017	33	33	469,25	12	5	7	469,25	204,89	264,36	18 972 809,85	13 426 964,42	2 885 699,93	2 660 145,50	0,00	0,00
663	г. Лесозаводск, ул. Челюскина, д. 52	90/08	14.07.2008	III.2017	IV.2017	11	11	100,90	4	1	3	100,90	22,30	78,60	4 079 608,98	2 887 119,25	620 494,67	571 995,06	0,00	0,00
664	г. Лесозаводск, ул. Челюскина, д. 54	91/08	14.07.2008	III.2017	IV.2017	9	9	155,70	3	0	3	155,70	0,00	155,70	6 295 293,54	4 455 148,34	957 492,76	882 652,44	0,00	0,00
665	г. Лесозаводск, ул. Челюскина, д. 58	92/08	14.07.2008	III.2017	IV.2017	17	17	175,50	6	0	6	175,50	0,00	175,50	7 095 851,10	5 021 699,00	1 079 254,85	994 897,25	0,00	0,00
666	г. Лесозаводск, ул. Чкалова, д. 11	98/08	14.07.2008	III.2017	IV.2017	24	24	462,50	12	3	9	462,50	90,40	372,10	18 699 892,50	13 233 822,15	2 844 190,12	2 621 880,23	0,00	0,00
667	г. Лесозаводск, ул. Чкалова, д. 13	100/08	14.07.2008	III.2017	IV.2017	20	20	467,80	12	3	9	467,80	89,70	378,10	18 914 183,16	13 385 474,60	2 876 783,00	2 651 925,56	0,00	0,00
668	г. Лесозаводск, ул. Чкалова, д. 18	58	25.09.2007	III.2017	IV.2017	27	27	480,36	12	5	7	480,36	210,20	270,16	19 422 011,59	13 744 862,29	2 954 021,98	2 723 127,32	0,00	0,00
669	г. Лесозаводск, ул. Чкалова, д. 20	102/08	14.07.2008	III.2017	IV.2017	25	23	467,37	11	4	7	434,85	149,18	285,67	17 581 942,17	12 442 654,19	2 674 153,68	2 465 134,30	0,00	0,00
670	г. Лесозаводск, ул. Чкалова, д. 22	103/08	14.07.2008	III.2017	IV.2017	30	30	473,00	12	4	8	473,00	150,80	322,20	19 124 430,60	13 534 265,68	2 908 760,93	2 681 403,99	0,00	0,00
	Итого по Находкинскому	X	13	X	X	309	103	5 380,50	55	38	17	2 238,00	1 482,00	756,00	90 487 263,60	62 293 131,29	10 101 549,49	18 092 582,82	0,00	0,00
671	г. Находка, ул. Дальняя, д. 13	33	12.11.2011	III.2017	IV.2017	25	12	410,30	4	3	1	205,60	143,00	62,60	8 312 860,32	5 722 729,13	928 006,51	1 662 124,68	0,00	0,00
672	г. Находка, ул. Дальняя, д. 19	36	12.11.2011	III.2017	IV.2017	16	13	408,00	9	7	2	341,60	266,60	75,00	13 811 639,52	9 508 191,98	1 541 862,96	2 761 584,58	0,00	0,00
673	г. Находка, ул. Дальняя, д. 24	8	11.11.2011	III.2017	IV.2017	20	1	401,40	1	1	0	46,30	46,30	0,00	1 872 010,86	1 288 727,43	208 982,00	374 301,43	0,00	0,00
674	г. Находка, ул. Дальняя, д. 26	10	11.11.2011	III.2017	IV.2017	26	3	416,80	1	0	1	46,90	0,00	46,90	1 896 270,18	1 305 427,99	211 690,21	379 151,98	0,00	0,00
675	г. Находка, ул. Дальняя, д. 28	12	11.11.2011	III.2017	IV.2017	17	1	397,60	1	1	0	28,40	28,40	0,00	1 148 274,48	790 493,72	128 187,66	229 593,10	0,00	0,00
676	г. Находка, ул. Дзержинского, д. 14а	1	11.11.2011	III.2017	IV.2017	52	2	449,60	1	0	1	26,80	0,00	26,80	1 083 582,96	745 958,85	120 965,84	216 658,27	0,00	0,00
677	г. Находка, ул. Дзержинского, д. 20	3	11.11.2011	III.2017	IV.2017	43	1	445,00	1	1	0	15,80	15,80	0,00	638 828,76	439 781,71	71 315,68	127 731,37	0,00	0,00
678	г. Находка, ул. Добролюбова, д. 10	54	13.11.2011	III.2017	IV.2017	16	12	408,60	7	5	2	312,60	235,20	77,40	12 639 105,72	8 700 997,70	1 410 967,09	2 527 140,93	0,00	0,00
679	г. Находка, ул. Добролюбова, д. 2	50	13.11.2011	III.2017	IV.2017	14	11	414,20	7	6	1	285,50	237,20	48,30	11 543 393,10	7 946 688,55	1 288 647,18	2 308 057,37	0,00	0,00
680	г. Находка, ул. Добролюбова, д. 6	52	13.11.2011	III.2017	IV.2017	20	10	402,80	7	6	1	237,90	192,30	45,60	9 618 820,38	6 621 776,56	1 073 797,42	1 923 246,40	0,00	0,00
681	г. Находка, ул. Добролюбова, д. 8, лит. А	53	13.11.2011	III.2017	IV.2017	16	13	408,60	8	6	2	319,30	223,80	95,50	12 910 001,46	8 887 487,41	1 441 208,56	2 581 305,49	0,00	0,00
682	г. Находка, ул. Миллицейская, д. 1	18	11.11.2011	III.2017	IV.2017	21	1	411,80	1	0	1	13,60	0,00	13,60	549 877,92	378 546,28	61 385,65	109 945,99	0,00	0,00
683	г. Находка, ул. Угольная, д. 22	41	12.11.2011	III.2017	IV.2017	23	23	405,80	7	2	5	357,70	93,40	264,30	14 462 597,94	9 956 323,98	1 614 532,73	2 891 741,23	0,00	0,00
	Итого по Партизанский муниципальный район	X	10	X	X	292	122	5 930,90	46	46	0	2 802,40	2 802,40	0,00	110 246 260,42	75 867 686,00	28 827 746,71	5 550 827,71	0,00	0,00
684	с. Золотая Долина, ул. Летная, д. 1	1	15.11.2011	III.2017	IV.2017	41	25	803,00	9	9	0	569,60	569,60	0,00	22 549 918,70	15 523 787,44	5 898 635,32	1 127 495,94	0,00	0,00
685	с. Золотая Долина, ул. Летная, д. 18	9	15.11.2011	III.2017	IV.2017	29	23	752,90	10	10	0	576,50	576,50	0,00	22 494 602,42	15 457 796,95	5 873 560,66	1 163 244,81	0,00	0,00
686	с. Золотая Долина, ул. Летная, д. 19	10	15.11.2011	III.2017	IV.2017	24	5	833,60	3	3	0	207,10	207,10	0,00	8 155 187,02	5 614 183,88	2 133 243,79	407 759,35	0,00	0,00
687	с. Золотая Долина, ул. Летная, д. 2	2	15.11.2011	III.2017	IV.2017	25	6	509,30	3	3	0	189,10	189,10	0,00	7 272 000,00	5 006 181,34	1 902 218,66	363 600,00	0,00	0,00
688	с. Золотая Долина, ул. Летная, д. 3	3	15.11.2011	III.2017	IV.2017	24	8	461,50	3	3	0	171,80	171,80	0,00	6 614 000,00	4 553 201,79	1 730 098,21	330 700,00	0,00	0,00
689	с. Золотая Долина, ул. Летная, д. 4	4	15.11.2011	III.2017	IV.2017	36	12	471,10	3	3	0	174,40	174,40	0,00	6 993 135,20	4 814 205,58	1 829 272,86	349 656,76	0,00	0,00
690	с. Золотая Долина, ул. Летная, д. 5	5	15.11.2011	III.2017	IV.2017	31	20	504,80	6	6	0	312,30	312,30	0,00	12 321 327,54	8 482 233,22	3 223 027,94	616 066,38	0,00	0,00
691	с. Золотая Долина, ул. Летная, д. 6	6	15.11.2011	III.2017	IV.2017	21	18	536,40	7	7	0	468,50	468,50	0,00	18 625 391,46	12 822 069,21	4 872 052,68	931 269,57	0,00	0,00
692	с. Золотая Долина, ул. Летная, д. 7	7	15.11.2011	III.2017	IV.2017	19	1	530,10	1	1	0	66,40	66,40	0,00	2 684 698,08	1 848 196,57	702 266,61	134 234,90	0,00	0,00
693	с. Золотая Долина, ул. Летная, д. 8	8	15.11.2011	III.2017	IV.2017	42	4	528,20	1	1	0	66,70	66,70	0,00	2 536 000,00	1 745 830,02	663 369,98	126 800,00	0,00	0,00
	Итого по Посыетское	X	25	X	X	186	178	3 196,80	75	24	51	3 117,90	1 073,00	2 044,90	126 063 556,38	86 784 519,24	32 975 859,32	6 303 177,82	0,00	0,00
694	пгт. Посыет, ул. Набережная, д. 9, лит. I	5	15.01.2010	III.2017	IV.2017	4	4	75,10	2	1	1	75,10	37,60	37,50	3 036 458,22	2 090 354,85	794 280,46	151 822,91	0,00	0,00
695	пгт. Посыет, ул. Советская, д. 11, лит. I	11	03.10.2011	III.2017	IV.2017	7	7	94,80	2	0	2	94,80	0,00	94,80	3 832 972,56	2 638 690,28	1 002 633,65	191 648,63	0,00	0,00
696	пгт. Посыет, ул. Советская, д. 33, лит. А	14	03.10.2011	III.2017	IV.2017	14	14	317,70	8	0	8	317,70	0,00	317,70	12 845 309,94	8 842 952,55	3 360 091,89	642 265,50	0,00	0,00
697	пгт. Посыет, ул. Черновятко, д. 126	25	15.01.2010	III.2017	IV.2017	26	26	446,80	8	1	7	446,80	46,60	400,20	18 065 106,96	12 436 358,83	4 725 492,78	903 255,35	0,00	0,00
698	с. Гвоздево, ул. 60 лет Октября, д. 14	3	03.10.2011	III.2017	IV.2017	6	6	128,80	4	1	3	128,80	31,10	97,70	5 207 667,36	3 585 055,99	1 362 228,00	260 383,37	0,00	0,00
699	с. Гвоздево, ул. 60 лет Октября, д. 7	6	03.10.2011	III.2017	IV.2017	11	11	102,40	2	1	1	102,40	51,10	51,30	4 140 257,28	2 850 230,86	1 083 013,56	207 012,86	0,00	0,00
700	с. Гвоздево, ул. Заречная, д. 1а	6	15.01.2010	III.2017	IV.2017	7	7	100,80	4	1	3	100,80	25,10	75,70	4 075 565,76	2 805 695,99	1 066 091,48	203 778,29	0,00	0,00
701	с. Гвоздево, ул. Заречная, д. 2	11	15.01.2010	III.2017	IV.2017	5	5	96,10	3	1	2	96,10	48,60	47,50	3 885 534,42	2 674 874,85	1 016 382,85	194 276,72	0,00	0,00
702	с. Гвоздево, ул. Заречная, д. 3	12	15.01.2010	III.2017	IV.2017	5	5	93,30	3	1	2	93,30	25,40	67,90	3 772 324,26	2 596 938,85	986 769,20	188 616,21	0,00	0,00
703	с. Гвоздево, ул. Заречная, д. 4	13	15.01.2010	III.2017	IV.2017	2	2	104,30	2	2	0	10								

Приложение 1
К постановлению ПРИМОРСКИЙ КРАЙ
От _____ № _____
ДД.ММ.ГГГГ

№ п/п	Адрес МКД	Стоимость переселения граждан					
		Всего	в том числе:				
			за счет средств Фонда	за счет средств бюджета субъекта Российской Федерации	за счет средств местного бюджета	Дополнительные источники финансирования	Внебюджетные источники финансирования
1	2	16	17	18	19	20	21
	Всего по субъекту 2013-2016 годы, в т.ч.:	5 120 851 272,01	2 783 646 107,15	1 103 923 124,70	1 062 518 723,14	170 763 317,02	0,00
	Всего по субъекту 2013-2016 годы, с финансовой поддержкой Фонда:	5 058 865 427,89	2 783 646 107,15	1 103 923 124,70	1 000 532 879,02	170 763 317,02	0,00
	Всего по субъекту 2013-2016 годы, без финансовой поддержки Фонда:	61 985 844,12	0,00	0,00	61 985 844,12	0,00	0,00
	Всего по этапу 2013 года, в т.ч.	1 916 281 941,55	924 298 074,65	377 803 554,83	443 416 995,05	170 763 317,02	0,00
	Всего по этапу 2013 года с финансовой поддержкой Фонда	1 888 664 877,09	924 298 074,65	377 803 554,83	415 799 930,59	170 763 317,02	0,00
	Всего по этапу 2013 года без финансовой поддержки Фонда	27 617 064,46	0,00	0,00	27 617 064,46	0,00	0,00
	Всего по этапу 2014 года, в т.ч.	1 078 337 655,36	539 107 349,06	318 113 976,15	221 116 330,15	0,00	0,00
	Всего по этапу 2014 года с финансовой поддержкой Фонда	1 065 673 287,12	539 107 349,06	318 113 976,15	208 451 961,91	0,00	0,00
	Всего по этапу 2014 года без финансовой поддержки Фонда	12 664 368,24	0,00	0,00	12 664 368,24	0,00	0,00
	Всего по этапу 2015 года, в т.ч.	1 045 230 126,10	571 688 113,18	218 015 619,82	255 526 393,10	0,00	0,00
	Всего по этапу 2015 года с финансовой поддержкой Фонда	1 023 525 714,68	571 688 113,18	218 015 619,82	233 821 981,68	0,00	0,00
	Всего по этапу 2015 года без финансовой поддержки Фонда	21 704 411,42	0,00	0,00	21 704 411,42	0,00	0,00
	Всего по этапу 2016 года с финансовой поддержкой Фонда	1 081 001 549,00	748 552 570,26	189 989 973,90	142 459 004,84	0,00	0,00
	Всего по этапу 2016 года без финансовой поддержки Фонда	0,00	0,00	0,00	0,00	0,00	0,00

Приложение № 32

к государственной программе Приморского края «Обеспечение доступным жильем и качественными жилищно-коммунальными услугами жилищно-коммунального хозяйства населения Приморского края» на 2013-2020 годы, утвержденной постановлением Администрации Приморского края от 7 декабря 2012 года № 398-п

[illegible]

39	г. Владивосток, ул. Сагдорская, д. 10	33,50	1 454 829,66	33,50	1 454 829,66	0,00	0,00	0,00	0,00	0,00	0,00	0,00	0,00	0,00	0,00	0,00	0,00	
40	г. Владивосток, ул. Трудовых Резервов, д. 9-а	107,52	3 869 775,88	107,52	3 869 775,88	0,00	0,00	0,00	0,00	0,00	0,00	0,00	0,00	0,00	0,00	0,00	0,00	
41	г. Владивосток, ул. Черемуховая, д. 6-а	172,19	7 578 603,32	172,19	7 578 603,32	0,00	0,00	0,00	0,00	0,00	0,00	0,00	0,00	0,00	0,00	0,00	0,00	
42	г. Владивосток, ул. Шестая, д. 1, к. а	55,60	2 817 921,18	55,60	2 817 921,18	0,00	0,00	0,00	0,00	0,00	0,00	0,00	0,00	0,00	0,00	0,00	0,00	
	Итого по Горноключевское:	902,70	31 233 420,00	0,00	0,00	902,70	31 233 420,00	0,00	0,00	0,00	0,00	0,00	0,00	0,00	0,00	0,00	0,00	
43	кп. Горные Ключи, ул. Дорожников, д. 3	408,70	14 141 020,00	0,00	0,00	408,70	14 141 020,00	0,00	0,00	0,00	0,00	0,00	0,00	0,00	0,00	0,00	0,00	
44	кп. Горные Ключи, ул. Юбилейная, д. 11	216,00	7 473 600,00	0,00	0,00	216,00	7 473 600,00	0,00	0,00	0,00	0,00	0,00	0,00	0,00	0,00	0,00	0,00	
45	кп. Горные Ключи, ул. Юбилейная, д. 12	278,00	9 618 800,00	0,00	0,00	278,00	9 618 800,00	0,00	0,00	0,00	0,00	0,00	0,00	0,00	0,00	0,00	0,00	
	Итого по город Большой Камень (ЗАТО):	1 075,90	40 426 294,00	0,00	0,00	1 075,90	40 426 294,00	0,00	0,00	0,00	0,00	0,00	0,00	0,00	0,00	0,00	0,00	
46	г. Большой Камень, с. Суходол, ул. ДОС, д. 10	512,70	18 991 522,32	0,00	0,00	512,70	18 991 522,32	0,00	0,00	0,00	0,00	0,00	0,00	0,00	0,00	0,00	0,00	
47	г. Большой Камень, с. Суходол, ул. ДОС, д. 9	316,30	11 415 629,76	0,00	0,00	316,30	11 415 629,76	0,00	0,00	0,00	0,00	0,00	0,00	0,00	0,00	0,00	0,00	
48	г. Большой Камень, с. Суходол, ул. ДОС, д. 97	21,60	1 085 997,85	0,00	0,00	21,60	1 085 997,85	0,00	0,00	0,00	0,00	0,00	0,00	0,00	0,00	0,00	0,00	
49	г. Большой Камень, ул. Андреевская, д. 15	61,60	2 230 177,48	0,00	0,00	61,60	2 230 177,48	0,00	0,00	0,00	0,00	0,00	0,00	0,00	0,00	0,00	0,00	
50	г. Большой Камень, ул. Рыбачкая, д. 12	92,80	3 297 638,46	0,00	0,00	92,80	3 297 638,46	0,00	0,00	0,00	0,00	0,00	0,00	0,00	0,00	0,00	0,00	
51	г. Большой Камень, ул. Рыбачкая, д. 6	70,90	3 405 328,13	0,00	0,00	70,90	3 405 328,13	0,00	0,00	0,00	0,00	0,00	0,00	0,00	0,00	0,00	0,00	
	Итого по Дальнегорский:	3 779,00	137 345 392,00	0,00	0,00	3 779,00	137 345 392,00	0,00	0,00	0,00	0,00	0,00	0,00	0,00	0,00	0,00	0,00	
52	г. Дальнегорск, д. Лидовка, ул. Акимяхи, д. 10	78,30	2 789 067,29	0,00	0,00	78,30	2 789 067,29	0,00	0,00	0,00	0,00	0,00	0,00	0,00	0,00	0,00	0,00	
53	г. Дальнегорск, с. Каменка, ул. Комсомольская, д. 40	30,20	1 279 993,68	0,00	0,00	30,20	1 279 993,68	0,00	0,00	0,00	0,00	0,00	0,00	0,00	0,00	0,00	0,00	
54	г. Дальнегорск, с. Каменка, ул. Пограничная, д. 3	66,60	2 379 553,55	0,00	0,00	66,60	2 379 553,55	0,00	0,00	0,00	0,00	0,00	0,00	0,00	0,00	0,00	0,00	
55	г. Дальнегорск, с. Краснореченский, ул. Горная, д. 8	53,60	1 845 673,59	0,00	0,00	53,60	1 845 673,59	0,00	0,00	0,00	0,00	0,00	0,00	0,00	0,00	0,00	0,00	
56	г. Дальнегорск, с. Краснореченский, ул. Хасанская, д. 8	296,60	10 259 620,67	0,00	0,00	296,60	10 259 620,67	0,00	0,00	0,00	0,00	0,00	0,00	0,00	0,00	0,00	0,00	
57	г. Дальнегорск, с. Рудная Пристань, ул. Григория Милая, д. 10	95,70	3 447 923,84	0,00	0,00	95,70	3 447 923,84	0,00	0,00	0,00	0,00	0,00	0,00	0,00	0,00	0,00	0,00	
58	г. Дальнегорск, с. Рудная Пристань, ул. Григория Милая, д. 16	241,30	8 378 626,11	0,00	0,00	241,30	8 378 626,11	0,00	0,00	0,00	0,00	0,00	0,00	0,00	0,00	0,00	0,00	
59	г. Дальнегорск, с. Рудная Пристань, ул. Григория Милая, д. 4	140,60	4 854 716,70	0,00	0,00	140,60	4 854 716,70	0,00	0,00	0,00	0,00	0,00	0,00	0,00	0,00	0,00	0,00	
60	г. Дальнегорск, с. Рудная Пристань, ул. Григория Милая, д. 2	168,60	5 845 408,48	0,00	0,00	168,60	5 845 408,48	0,00	0,00	0,00	0,00	0,00	0,00	0,00	0,00	0,00	0,00	
61	г. Дальнегорск, с. Рудная Пристань, ул. Григория Милая, д. 7, к. а	99,90	4 468 167,02	0,00	0,00	99,90	4 468 167,02	0,00	0,00	0,00	0,00	0,00	0,00	0,00	0,00	0,00	0,00	
62	г. Дальнегорск, с. Рудная Пристань, ул. Григория Милая, д. 8	175,50	6 053 153,85	0,00	0,00	175,50	6 053 153,85	0,00	0,00	0,00	0,00	0,00	0,00	0,00	0,00	0,00	0,00	
63	г. Дальнегорск, с. Рудная Пристань, ул. Школьная, д. 10	331,40	11 464 564,61	0,00	0,00	331,40	11 464 564,61	0,00	0,00	0,00	0,00	0,00	0,00	0,00	0,00	0,00	0,00	
64	г. Дальнегорск, с. Рудная Пристань, ул. Школьная, д. 12	184,30	7 351 197,05	0,00	0,00	184,30	7 351 197,05	0,00	0,00	0,00	0,00	0,00	0,00	0,00	0,00	0,00	0,00	
65	г. Дальнегорск, ул. Берзинская, д. 5	161,80	6 642 762,16	0,00	0,00	161,80	6 642 762,16	0,00	0,00	0,00	0,00	0,00	0,00	0,00	0,00	0,00	0,00	
66	г. Дальнегорск, ул. Берзинская, д. 9	28,80	970 530,00	0,00	0,00	28,80	970 530,00	0,00	0,00	0,00	0,00	0,00	0,00	0,00	0,00	0,00	0,00	
67	г. Дальнегорск, ул. Луговая, д. 26	45,00	2 448 376,08	0,00	0,00	45,00	2 448 376,08	0,00	0,00	0,00	0,00	0,00	0,00	0,00	0,00	0,00	0,00	
68	г. Дальнегорск, ул. Луговая, д. 27	98,70	3 521 375,80	0,00	0,00	98,70	3 521 375,80	0,00	0,00	0,00	0,00	0,00	0,00	0,00	0,00	0,00	0,00	
69	г. Дальнегорск, ул. Партизанская, д. 8	40,60	2 144 295,49	0,00	0,00	40,60	2 144 295,49	0,00	0,00	0,00	0,00	0,00	0,00	0,00	0,00	0,00	0,00	
70	г. Дальнегорск, ул. Хамзина, д. 10	69,40	2 671 657,03	0,00	0,00	69,40	2 671 657,03	0,00	0,00	0,00	0,00	0,00	0,00	0,00	0,00	0,00	0,00	
71	г. Дальнегорск, ул. Хамзина, д. 11	191,80	7 055 557,94	0,00	0,00	191,80	7 055 557,94	0,00	0,00	0,00	0,00	0,00	0,00	0,00	0,00	0,00	0,00	
72	г. Дальнегорск, ул. Хамзина, д. 12	81,40	2 922 347,26	0,00	0,00	81,40	2 922 347,26	0,00	0,00	0,00	0,00	0,00	0,00	0,00	0,00	0,00	0,00	
73	г. Дальнегорск, ул. Хамзина, д. 16	27,40	1 026 415,83	0,00	0,00	27,40	1 026 415,83	0,00	0,00	0,00	0,00	0,00	0,00	0,00	0,00	0,00	0,00	
74	г. Дальнегорск, ул. Хамзина, д. 2	179,90	6 280 949,40	0,00	0,00	179,90	6 280 949,40	0,00	0,00	0,00	0,00	0,00	0,00	0,00	0,00	0,00	0,00	
75	г. Дальнегорск, ул. Хамзина, д. 3	109,10	3 886 125,05	0,00	0,00	109,10	3 886 125,05	0,00	0,00	0,00	0,00	0,00	0,00	0,00	0,00	0,00	0,00	
76	г. Дальнегорск, ул. Хамзина, д. 4	236,30	8 236 305,74	0,00	0,00	236,30	8 236 305,74	0,00	0,00	0,00	0,00	0,00	0,00	0,00	0,00	0,00	0,00	
77	г. Дальнегорск, ул. Хамзина, д. 6, стр. снесен	120,30	4 180 960,94	0,00	0,00	120,30	4 180 960,94	0,00	0,00	0,00	0,00	0,00	0,00	0,00	0,00	0,00	0,00	
78	г. Дальнегорск, ул. Хамзина, д. 7	166,20	5 832 417,93	0,00	0,00	166,20	5 832 417,93	0,00	0,00	0,00	0,00	0,00	0,00	0,00	0,00	0,00	0,00	
79	г. Дальнегорск, ул. Хамзина, д. 8	205,20	7 207 767,36	0,00	0,00	205,20	7 207 767,36	0,00	0,00	0,00	0,00	0,00	0,00	0,00	0,00	0,00	0,00	
80	г. Дальнегорск, ул. Хамзина, д. 9	54,50	1 899 881,55	0,00	0,00	54,50	1 899 881,55	0,00	0,00	0,00	0,00	0,00	0,00	0,00	0,00	0,00	0,00	
	Итого по Дальнереченский:	849,80	30 126 220,00	0,00	0,00	849,80	30 126 220,00	0,00	0,00	0,00	0,00	0,00	0,00	0,00	0,00	0,00	0,00	
81	г. Дальнереченск, ул. Рыбуха, д. 2	203,10	7 430 152,29	0,00	0,00	203,10	7 430 152,29	0,00	0,00	0,00	0,00	0,00	0,00	0,00	0,00	0,00	0,00	
82	г. Дальнереченск, ул. Рыбуха, д. 4	82,40	2 871 701,14	0,00	0,00	82,40	2 871 701,14	0,00	0,00	0,00	0,00	0,00	0,00	0,00	0,00	0,00	0,00	
83	г. Дальнереченск, ул. Рыбуха, д. 8	305,60	10 759 710,29	0,00	0,00	305,60	10 759 710,29	0,00	0,00	0,00	0,00	0,00	0,00	0,00	0,00	0,00	0,00	
84	г. Дальнереченск, ул. Украинская, д. 3	258,70	9 064 656,28	0,00	0,00	258,70	9 064 656,28	0,00	0,00	0,00	0,00	0,00	0,00	0,00	0,00	0,00	0,00	
	Итого по Екатеринбургское:	1 133,80	45 236 040,00	0,00	0,00	1 133,80	45 236 040,00	0,00	0,00	0,00	0,00	0,00	0,00	0,00	0,00	0,00	0,00	
85	п. Боец Кузнецов, ул. Первомайская, д. 11	143,20	5 710 643,50	0,00	0,00	143,20	5 710 643,50	0,00	0,00	0,00	0,00	0,00	0,00	0,00	0,00	0,00	0,00	
86	п. Боец Кузнецов, ул. Шоссейная, д. 33	64,40	2 711 515,50	0,00	0,00	64,40	2 711 515,50	0,00	0,00	0,00	0,00	0,00	0,00	0,00	0,00	0,00	0,00	
87	с. Екатеринбургская, ул. Зеленая, д. 4	81,90	3 377 565,50	0,00	0,00	81,90	3 377 565,50	0,00	0,00	0,00	0,00	0,00	0,00	0,00	0,00	0,00	0,00	
88	с. Екатеринбургская, ул. Магистральная, д. 14	45,60	1 995 987,50	0,00	0,00	45,60	1 995 987,50	0,00	0,00	0,00	0,00	0,00	0,00	0,00	0,00	0,00	0,00	
89	с. Екатеринбургская, ул. Партизанская, д. 48	400,80	15 514 899,50	0,00	0,00	400,80	15 514 899,50	0,00	0,00	0,00	0,00	0,00	0,00	0,00	0,00	0,00	0,00	
90	с. Екатеринбургская, ул. Пушкинская, д. 16	77,50	3 210 101,50	0,00	0,00	77,50	3 210 101,50	0,00	0,00	0,00	0,00	0,00	0,00	0,00	0,00	0,00	0,00	
91	с. Екатеринбургская, ул. Пушкинская, д. 18	66,40	2 787 635,50	0,00	0,00	66,40	2 787 635,50	0,00	0,00	0,00	0,00	0,00	0,00	0,00	0,00	0,00	0,00	
92	с. Екатеринбургская, ул. Щорса, д. 29	254,00	9 927 691,50	0,00	0,00	254,00	9 927 691,50	0,00	0,00	0,00	0,00	0,00	0,00	0,00	0,00	0,00	0,00	
	Итого по Зарубинское:	201,60	7 985 680,00	0,00	0,00	0,00	0,00	201,60	7 985 680,00	0,00	0,00	0,00	0,00	0,00	0,00	0,00	0,00	0,00
93	пгт. Зарубино, ул. Нагорная, д. 25	38,70	1 629 314,00	0,00	0,00	0,00	0,00	38,70	1 629 314,00	0,00	0,00	0,00	0,00	0,00	0,00	0,00	0,00	0,00
94	пгт. Зарубино, ул. Фрунзе, д. 29б	162,90	6 356 366,00	0,00	0,00	0,00	0,00	162,90	6 356 366,00	0,00	0,00	0,00	0,00	0,00	0,00	0,00	0,00	0,00
	Итого по Кавалеровское:	248,40	8															

132	г. Находка, ул. Миллицейская, д. 1	398,20	15 061 871,36	0,00	0,00	398,20	15 061 871,36	0,00	0,00	0,00	0,00	0,00	0,00	0,00	0,00	0,00
134	г. Находка, ул. Миллицейская, д. 5	419,70	16 077 163,16	0,00	0,00	419,70	16 077 163,16	0,00	0,00	0,00	0,00	0,00	0,00	0,00	0,00	0,00
135	г. Находка, ул. Чапаева, д. 29	408,80	15 044 778,89	0,00	0,00	408,80	15 044 778,89	0,00	0,00	0,00	0,00	0,00	0,00	0,00	0,00	0,00
	Итого по Партизанский:	281,20	13 480 160,00	0,00	0,00	281,20	13 480 160,00	0,00	0,00	0,00	0,00	0,00	0,00	0,00	0,00	0,00
136	г. Партизанск, ул. Герцена, д. 5	101,60	5 812 800,00	0,00	0,00	101,60	5 812 800,00	0,00	0,00	0,00	0,00	0,00	0,00	0,00	0,00	0,00
137	г. Партизанск, ул. Комсомольская, д. 16	57,20	2 906 400,00	0,00	0,00	57,20	2 906 400,00	0,00	0,00	0,00	0,00	0,00	0,00	0,00	0,00	0,00
138	г. Партизанск, ул. Ладо, д. 18	45,30	1 937 600,00	0,00	0,00	45,30	1 937 600,00	0,00	0,00	0,00	0,00	0,00	0,00	0,00	0,00	0,00
139	г. Партизанск, ул. Мирошниченко, д. 29	43,20	1 494 720,00	0,00	0,00	43,20	1 494 720,00	0,00	0,00	0,00	0,00	0,00	0,00	0,00	0,00	0,00
140	г. Партизанск, ул. Свердлова, д. 10	33,90	1 328 640,00	0,00	0,00	33,90	1 328 640,00	0,00	0,00	0,00	0,00	0,00	0,00	0,00	0,00	0,00
	Итого по Посыетское:	417,20	14 435 120,00	0,00	0,00	417,20	14 435 120,00	0,00	0,00	0,00	0,00	0,00	0,00	0,00	0,00	0,00
141	пгт. Посыет, ул. Советская, д. 14	417,20	14 435 120,00	0,00	0,00	417,20	14 435 120,00	0,00	0,00	0,00	0,00	0,00	0,00	0,00	0,00	0,00
	Итого по Раздольненское:	164,80	5 702 080,00	0,00	0,00	164,80	5 702 080,00	0,00	0,00	0,00	0,00	0,00	0,00	0,00	0,00	0,00
142	п. Раздольное, ул. Ладо, д. 341	164,80	5 702 080,00	0,00	0,00	164,80	5 702 080,00	0,00	0,00	0,00	0,00	0,00	0,00	0,00	0,00	0,00
	Итого по Славянское:	2 303,60	86 095 180,00	0,00	0,00	2 303,60	86 095 180,00	0,00	0,00	0,00	0,00	0,00	0,00	0,00	0,00	0,00
143	ж/д ст. Бамбурово, ул. Вокзальная, д. 2	43,40	1 554 151,29	0,00	0,00	43,40	1 554 151,29	0,00	0,00	0,00	0,00	0,00	0,00	0,00	0,00	0,00
144	ж/д ст. Бамбурово, ул. Вокзальная, д. 3	121,60	4 472 526,65	0,00	0,00	121,60	4 472 526,65	0,00	0,00	0,00	0,00	0,00	0,00	0,00	0,00	0,00
145	ж/д ст. Бамбурово, ул. Железнодорожная, д. 3	59,20	2 691 811,48	0,00	0,00	59,20	2 691 811,48	0,00	0,00	0,00	0,00	0,00	0,00	0,00	0,00	0,00
146	ж/д ст. Рязановка, ул. Вокзальная, д. 2	49,50	1 713 242,04	0,00	0,00	49,50	1 713 242,04	0,00	0,00	0,00	0,00	0,00	0,00	0,00	0,00	0,00
147	ж/д ст. Рязановка, ул. Вокзальная, д. 5	73,90	2 776 236,15	0,00	0,00	73,90	2 776 236,15	0,00	0,00	0,00	0,00	0,00	0,00	0,00	0,00	0,00
148	пгт. Славянка, ул. Восточная, д. 8	300,80	11 064 806,09	0,00	0,00	300,80	11 064 806,09	0,00	0,00	0,00	0,00	0,00	0,00	0,00	0,00	0,00
149	пгт. Славянка, ул. Зеленая, д. 2	277,10	10 448 481,63	0,00	0,00	277,10	10 448 481,63	0,00	0,00	0,00	0,00	0,00	0,00	0,00	0,00	0,00
150	пгт. Славянка, ул. Зеленая, д. 3	89,60	3 321 778,60	0,00	0,00	89,60	3 321 778,60	0,00	0,00	0,00	0,00	0,00	0,00	0,00	0,00	0,00
151	пгт. Славянка, ул. Зеленая, д. 7	114,60	4 165 484,61	0,00	0,00	114,60	4 165 484,61	0,00	0,00	0,00	0,00	0,00	0,00	0,00	0,00	0,00
152	пгт. Славянка, ул. Нерпінская, д. 14	82,30	3 346 926,20	0,00	0,00	82,30	3 346 926,20	0,00	0,00	0,00	0,00	0,00	0,00	0,00	0,00	0,00
153	пгт. Славянка, ул. Нерпінская, д. 16	87,80	3 454 558,23	0,00	0,00	87,80	3 454 558,23	0,00	0,00	0,00	0,00	0,00	0,00	0,00	0,00	0,00
154	пгт. Славянка, ул. Нерпінская, д. 18	88,40	3 368 592,43	0,00	0,00	88,40	3 368 592,43	0,00	0,00	0,00	0,00	0,00	0,00	0,00	0,00	0,00
155	пгт. Славянка, ул. Нерпінская, д. 22	96,00	3 407 119,75	0,00	0,00	96,00	3 407 119,75	0,00	0,00	0,00	0,00	0,00	0,00	0,00	0,00	0,00
156	пгт. Славянка, ул. Нерпінская, д. 24	50,20	2 391 687,29	0,00	0,00	50,20	2 391 687,29	0,00	0,00	0,00	0,00	0,00	0,00	0,00	0,00	0,00
157	пгт. Славянка, ул. Нерпінская, д. 26	110,80	4 044 690,93	0,00	0,00	110,80	4 044 690,93	0,00	0,00	0,00	0,00	0,00	0,00	0,00	0,00	0,00
158	пгт. Славянка, ул. Нерпінская, д. 28	22,50	954 396,12	0,00	0,00	22,50	954 396,12	0,00	0,00	0,00	0,00	0,00	0,00	0,00	0,00	0,00
159	пгт. Славянка, ул. Нерпінская, д. 42	101,40	3 925 627,68	0,00	0,00	101,40	3 925 627,68	0,00	0,00	0,00	0,00	0,00	0,00	0,00	0,00	0,00
160	пгт. Славянка, ул. Пограничная, д. 9	119,70	4 140 357,55	0,00	0,00	119,70	4 140 357,55	0,00	0,00	0,00	0,00	0,00	0,00	0,00	0,00	0,00
161	пгт. Славянка, ул. Фадеева, д. 3	170,80	5 945 698,21	0,00	0,00	170,80	5 945 698,21	0,00	0,00	0,00	0,00	0,00	0,00	0,00	0,00	0,00
162	пгт. Славянка, ул. Фадеева, д. 9	148,30	5 504 079,99	0,00	0,00	148,30	5 504 079,99	0,00	0,00	0,00	0,00	0,00	0,00	0,00	0,00	0,00
163	пгт. Славянка, ул. Чапаева, д. 10	95,70	3 402 927,08	0,00	0,00	95,70	3 402 927,08	0,00	0,00	0,00	0,00	0,00	0,00	0,00	0,00	0,00
	Итого по Смоляниновское:	654,40	22 642 240,00	0,00	0,00	654,40	22 642 240,00	0,00	0,00	0,00	0,00	0,00	0,00	0,00	0,00	0,00
164	пгт. Смоляниново, ул. Маяковского, д. 12	177,00	6 124 200,00	0,00	0,00	177,00	6 124 200,00	0,00	0,00	0,00	0,00	0,00	0,00	0,00	0,00	0,00
165	пгт. Смоляниново, ул. Маяковского, д. 27	477,40	16 518 040,00	0,00	0,00	477,40	16 518 040,00	0,00	0,00	0,00	0,00	0,00	0,00	0,00	0,00	0,00
	Итого по Спасск-Дальний:	2 690,40	92 759 460,00	0,00	0,00	2 690,40	92 759 460,00	0,00	0,00	0,00	0,00	0,00	0,00	0,00	0,00	0,00
166	г. Спасск-Дальний, ул. Авиационная, д. 13	115,30	3 566 375,21	0,00	0,00	115,30	3 566 375,21	0,00	0,00	0,00	0,00	0,00	0,00	0,00	0,00	0,00
167	г. Спасск-Дальний, ул. Авиационная, д. 5	23,10	968 800,00	0,00	0,00	23,10	968 800,00	0,00	0,00	0,00	0,00	0,00	0,00	0,00	0,00	0,00
168	г. Спасск-Дальний, ул. Краснознаменная, д. 23	301,20	9 707 534,19	0,00	0,00	301,20	9 707 534,19	0,00	0,00	0,00	0,00	0,00	0,00	0,00	0,00	0,00
169	г. Спасск-Дальний, ул. Олега Кошевого, д. 19	1 628,90	57 164 742,05	0,00	0,00	1 628,90	57 164 742,05	0,00	0,00	0,00	0,00	0,00	0,00	0,00	0,00	0,00
170	г. Спасск-Дальний, ул. Олега Кошевого, д. 23	159,10	5 440 663,93	0,00	0,00	159,10	5 440 663,93	0,00	0,00	0,00	0,00	0,00	0,00	0,00	0,00	0,00
171	г. Спасск-Дальний, ул. Олега Кошевого, д. 25	87,30	3 114 000,00	0,00	0,00	87,30	3 114 000,00	0,00	0,00	0,00	0,00	0,00	0,00	0,00	0,00	0,00
172	г. Спасск-Дальний, ул. Транспортная, д. 21	95,60	3 370 040,00	0,00	0,00	95,60	3 370 040,00	0,00	0,00	0,00	0,00	0,00	0,00	0,00	0,00	0,00
173	г. Спасск-Дальний, ул. Транспортная, д. 22	66,90	2 427 831,07	0,00	0,00	66,90	2 427 831,07	0,00	0,00	0,00	0,00	0,00	0,00	0,00	0,00	0,00
174	г. Спасск-Дальний, ул. Уборевича, д. 6	213,00	6 999 473,55	0,00	0,00	213,00	6 999 473,55	0,00	0,00	0,00	0,00	0,00	0,00	0,00	0,00	0,00
	Итого по Тавричанское:	232,30	8 344 136,00	0,00	0,00	232,30	8 344 136,00	0,00	0,00	0,00	0,00	0,00	0,00	0,00	0,00	0,00
175	п. Тавричанка, ул. Гоголя, д. 7	232,30	8 344 136,00	0,00	0,00	232,30	8 344 136,00	0,00	0,00	0,00	0,00	0,00	0,00	0,00	0,00	0,00
	Итого по Уссурийский:	13 213,60	485 961 844,00	0,00	0,00	13 213,60	485 961 844,00	0,00	0,00	0,00	0,00	0,00	0,00	0,00	0,00	0,00
176	г. Уссурийск, пер. Больничный, д. 7А	404,90	14 085 660,00	0,00	0,00	404,90	14 085 660,00	0,00	0,00	0,00	0,00	0,00	0,00	0,00	0,00	0,00
177	г. Уссурийск, пер. Больничный, д. 9А	389,30	13 836 540,00	0,00	0,00	389,30	13 836 540,00	0,00	0,00	0,00	0,00	0,00	0,00	0,00	0,00	0,00
178	г. Уссурийск, пр-кт. Блохера, д. 80 Б	372,70	14 660 020,00	0,00	0,00	372,70	14 660 020,00	0,00	0,00	0,00	0,00	0,00	0,00	0,00	0,00	0,00
179	г. Уссурийск, пр-кт. Блохера, д. 87Б	432,14	15 348 560,00	0,00	0,00	432,14	15 348 560,00	0,00	0,00	0,00	0,00	0,00	0,00	0,00	0,00	0,00
180	г. Уссурийск, ул. Агеева, д. 57	519,60	18 241 120,00	0,00	0,00	519,60	18 241 120,00	0,00	0,00	0,00	0,00	0,00	0,00	0,00	0,00	0,00
181	г. Уссурийск, ул. Агеева, д. 63	555,40	20 434 760,00	0,00	0,00	555,40	20 434 760,00	0,00	0,00	0,00	0,00	0,00	0,00	0,00	0,00	0,00
182	г. Уссурийск, ул. Арсеньева, д. 13	67,20	2 373 560,00	0,00	0,00	67,20	2 373 560,00	0,00	0,00	0,00	0,00	0,00	0,00	0,00	0,00	0,00
183	г. Уссурийск, ул. Ветеранов, д. 19	499,90	18 379 520,00	0,00	0,00	499,90	18 379 520,00	0,00	0,00	0,00	0,00	0,00	0,00	0,00	0,00	0,00
184	г. Уссурийск, ул. Ветеранов, д. 19а	494,00	18 739 360,00	0,00	0,00	494,00	18 739 360,00	0,00	0,00	0,00	0,00	0,00	0,00	0,00	0,00	0,00
185	г. Уссурийск, ул. Вострцова, д. 16	401,92	14 320 594,00	0,00	0,00	401,92	14 320 594,00	0,00	0,00	0,00	0,00	0,00	0,00	0,00	0,00	0,00
186	г. Уссурийск, ул. Вострцова, д. 18	204,40	7 141 440,00	0,00	0,00	204,40	7 141 440,00	0,00	0,00	0,00	0,00	0,00	0,00	0,00	0,00	0,00
187	г. Уссурийск, ул. Вострцова, д. 20	168,70	5 837 020,00	0,00	0,00	168,70	5 837 020,00	0,00	0,00	0,00	0,00	0,00	0,00	0,00	0,00	0,00
188	г. Уссурийск, ул. Горького, д. 115А	69,20	2 473 900,00	0,00	0,00	69,20	2 473 900,00	0,00	0,00	0,00	0,00	0,00	0,00	0,00	0,00	0,00
189	г. Уссурийск, ул. Ивасика, д. 46	340,00	12 103 080,00	0,00	0,00	340,00	12 103 080,00	0,00	0,00	0,00	0,00	0,00	0,00	0,00	0,00	

229	г. Уссурийск, ул. Рыльева, д. 79	197,90	6 826 580,00	0,00	0,00	197,90	6 826 580,00	0,00	0,00	0,00	0,00	0,00	0,00	0,00	0,00
230	г. Уссурийск, ул. Рыльева, д. 81	185,20	6 463 280,00	0,00	0,00	185,20	6 463 280,00	0,00	0,00	0,00	0,00	0,00	0,00	0,00	0,00
231	г. Уссурийск, ул. Сельскохозяйственная, д. 4	69,20	3 155 520,00	0,00	0,00	69,20	3 155 520,00	0,00	0,00	0,00	0,00	0,00	0,00	0,00	0,00
232	г. Уссурийск, ул. Слободская, д. 45	88,20	2 747 240,00	0,00	0,00	88,20	2 747 240,00	0,00	0,00	0,00	0,00	0,00	0,00	0,00	0,00
233	г. Уссурийск, ул. Советская, д. 50	415,10	14 473 180,00	0,00	0,00	415,10	14 473 180,00	0,00	0,00	0,00	0,00	0,00	0,00	0,00	0,00
234	г. Уссурийск, ул. Суворова, д. 7	286,70	10 054 760,00	0,00	0,00	286,70	10 054 760,00	0,00	0,00	0,00	0,00	0,00	0,00	0,00	0,00
235	г. Уссурийск, ул. Тельмана, д. 37	325,40	11 629 060,00	0,00	0,00	325,40	11 629 060,00	0,00	0,00	0,00	0,00	0,00	0,00	0,00	0,00
236	г. Уссурийск, ул. Тимирязева, д. 13	116,60	5 380 300,00	0,00	0,00	116,60	5 380 300,00	0,00	0,00	0,00	0,00	0,00	0,00	0,00	0,00
237	г. Уссурийск, ул. Топорокова, д. 5	116,80	4 041 280,00	0,00	0,00	116,80	4 041 280,00	0,00	0,00	0,00	0,00	0,00	0,00	0,00	0,00
238	г. Уссурийск, ул. Фрунзе, д. 117 Б	76,30	2 639 980,00	0,00	0,00	76,30	2 639 980,00	0,00	0,00	0,00	0,00	0,00	0,00	0,00	0,00
239	г. Уссурийск, ул. Фрунзе, д. 117 Д	101,00	3 494 600,00	0,00	0,00	101,00	3 494 600,00	0,00	0,00	0,00	0,00	0,00	0,00	0,00	0,00
240	г. Уссурийск, ул. Фрунзе, д. 119а	173,90	7 418 240,00	0,00	0,00	173,90	7 418 240,00	0,00	0,00	0,00	0,00	0,00	0,00	0,00	0,00
241	г. Уссурийск, ул. Фрунзе, д. 82а	114,70	5 667 480,00	0,00	0,00	114,70	5 667 480,00	0,00	0,00	0,00	0,00	0,00	0,00	0,00	0,00
242	г. Уссурийск, ул. Фрунзе, д. 84	53,50	1 927 220,00	0,00	0,00	53,50	1 927 220,00	0,00	0,00	0,00	0,00	0,00	0,00	0,00	0,00
243	г. Уссурийск, ул. Чичерина, д. 51	31,70	1 079 520,00	0,00	0,00	31,70	1 079 520,00	0,00	0,00	0,00	0,00	0,00	0,00	0,00	0,00
	Итого по Хасанскому:	1 364,70	47 218 620,00	0,00	0,00	1 364,70	47 218 620,00	0,00	0,00	0,00	0,00	0,00	0,00	0,00	0,00
244	пгт. Хасан, ул. К. Заслонова, д. 8	375,20	12 981 920,00	0,00	0,00	375,20	12 981 920,00	0,00	0,00	0,00	0,00	0,00	0,00	0,00	0,00
245	пгт. Хасан, ул. Линейная, д. 8	395,00	13 667 000,00	0,00	0,00	395,00	13 667 000,00	0,00	0,00	0,00	0,00	0,00	0,00	0,00	0,00
246	пгт. Хасан, ул. Солнечная, д. 2	80,20	2 774 920,00	0,00	0,00	80,20	2 774 920,00	0,00	0,00	0,00	0,00	0,00	0,00	0,00	0,00
247	пгт. Хасан, ул. Солнечная, д. 3	78,10	2 702 260,00	0,00	0,00	78,10	2 702 260,00	0,00	0,00	0,00	0,00	0,00	0,00	0,00	0,00
248	пгт. Хасан, ул. Солнечная, д. 4	80,50	2 785 300,00	0,00	0,00	80,50	2 785 300,00	0,00	0,00	0,00	0,00	0,00	0,00	0,00	0,00
249	пгт. Хасан, ул. Солнечная, д. 5	99,10	3 428 860,00	0,00	0,00	99,10	3 428 860,00	0,00	0,00	0,00	0,00	0,00	0,00	0,00	0,00
250	пгт. Хасан, ул. Солнечная, д. 6	80,40	2 781 840,00	0,00	0,00	80,40	2 781 840,00	0,00	0,00	0,00	0,00	0,00	0,00	0,00	0,00
251	пгт. Хасан, ул. Солнечная, д. 7	88,80	3 072 480,00	0,00	0,00	88,80	3 072 480,00	0,00	0,00	0,00	0,00	0,00	0,00	0,00	0,00
252	пгт. Хасан, ул. Солнечная, д. 8	87,40	3 024 040,00	0,00	0,00	87,40	3 024 040,00	0,00	0,00	0,00	0,00	0,00	0,00	0,00	0,00
	Всего по этапу 2013 года без финансовой поддержки Фонда:	2 098,76	27 617 064,46	0,00	0,00	0,00	0,00	0,00	0,00	0,00	0,00	0,00	0,00	2 098,76	27 617 064,46
	Итого по Владивостокский:	444,36	18 474 885,35	0,00	0,00	0,00	0,00	0,00	0,00	0,00	0,00	0,00	0,00	444,36	18 474 885,35
253	г. Владивосток, тер. Бухта Щитовая, д. 25, к. а	46,20	2 259 300,00	0,00	0,00	0,00	0,00	0,00	0,00	0,00	0,00	0,00	0,00	46,20	0,00
254	г. Владивосток, ул. 60 лет ВЛКСМ, д. 3	29,53	2 259 300,00	0,00	0,00	0,00	0,00	0,00	0,00	0,00	0,00	0,00	0,00	29,53	2 259 300,00
255	г. Владивосток, ул. Волховская, д. 18, к. а	58,80	0,00	0,00	0,00	0,00	0,00	0,00	0,00	0,00	0,00	0,00	0,00	58,80	0,00
256	г. Владивосток, ул. Героев Хасана, д. 24	108,93	2 863 673,75	0,00	0,00	0,00	0,00	0,00	0,00	0,00	0,00	0,00	0,00	108,93	2 863 673,75
257	г. Владивосток, ул. Героев Хасана, д. 30	38,85	0,00	0,00	0,00	0,00	0,00	0,00	0,00	0,00	0,00	0,00	0,00	38,85	0,00
258	г. Владивосток, ул. Грязелебница, д. 3	19,30	0,00	0,00	0,00	0,00	0,00	0,00	0,00	0,00	0,00	0,00	0,00	19,30	0,00
259	г. Владивосток, ул. Дальзаводская, д. 13	22,20	1 723 621,00	0,00	0,00	0,00	0,00	0,00	0,00	0,00	0,00	0,00	0,00	22,20	1 723 621,00
260	г. Владивосток, ул. Черемухова, д. 6-а	53,60	3 953 857,60	0,00	0,00	0,00	0,00	0,00	0,00	0,00	0,00	0,00	0,00	53,60	3 953 857,60
261	г. Владивосток, ул. Шестая, д. 1, к. а	23,80	3 312 013,00	0,00	0,00	0,00	0,00	0,00	0,00	0,00	0,00	0,00	0,00	23,80	3 312 013,00
262	г. Владивосток, ул. Шилинская, д. 30	43,15	4 362 420,00	0,00	0,00	0,00	0,00	0,00	0,00	0,00	0,00	0,00	0,00	43,15	4 362 420,00
	Итого по город Большой Камень (ЗАТО):	63,90	2 220 628,00	0,00	0,00	0,00	0,00	0,00	0,00	0,00	0,00	0,00	0,00	63,90	2 220 628,00
263	г. Большой Камень, с. Суходол, ул. ДОС, д. 9	63,90	2 220 628,00	0,00	0,00	0,00	0,00	0,00	0,00	0,00	0,00	0,00	0,00	63,90	2 220 628,00
	Итого по Дальнегорский:	519,70	0,00	0,00	0,00	0,00	0,00	0,00	0,00	0,00	0,00	0,00	0,00	519,70	0,00
264	г. Дальнегорск, с. Красногоренский, ул. Хасанская, д. 8	90,10	0,00	0,00	0,00	0,00	0,00	0,00	0,00	0,00	0,00	0,00	0,00	90,10	0,00
265	г. Дальнегорск, с. Рудная Пристань, ул. Григория Милая, д. 16	59,40	0,00	0,00	0,00	0,00	0,00	0,00	0,00	0,00	0,00	0,00	0,00	59,40	0,00
266	г. Дальнегорск, с. Рудная Пристань, ул. Григория Милая, д. 8	43,80	0,00	0,00	0,00	0,00	0,00	0,00	0,00	0,00	0,00	0,00	0,00	43,80	0,00
267	г. Дальнегорск, ул. Беринская, д. 5	95,80	0,00	0,00	0,00	0,00	0,00	0,00	0,00	0,00	0,00	0,00	0,00	95,80	0,00
268	г. Дальнегорск, ул. Хамзина, д. 10	41,30	0,00	0,00	0,00	0,00	0,00	0,00	0,00	0,00	0,00	0,00	0,00	41,30	0,00
269	г. Дальнегорск, ул. Хамзина, д. 11	27,20	0,00	0,00	0,00	0,00	0,00	0,00	0,00	0,00	0,00	0,00	0,00	27,20	0,00
270	г. Дальнегорск, ул. Хамзина, д. 16	27,20	0,00	0,00	0,00	0,00	0,00	0,00	0,00	0,00	0,00	0,00	0,00	27,20	0,00
271	г. Дальнегорск, ул. Хамзина, д. 6, стр. снесен	93,70	0,00	0,00	0,00	0,00	0,00	0,00	0,00	0,00	0,00	0,00	0,00	93,70	0,00
272	г. Дальнегорск, ул. Хамзина, д. 7	41,20	0,00	0,00	0,00	0,00	0,00	0,00	0,00	0,00	0,00	0,00	0,00	41,20	0,00
	Итого по Дальнереченский:	118,00	0,00	0,00	0,00	0,00	0,00	0,00	0,00	0,00	0,00	0,00	0,00	118,00	0,00
273	г. Дальнереченск, с. Лазо, ул. С.Лазо, д. 35	77,20	0,00	0,00	0,00	0,00	0,00	0,00	0,00	0,00	0,00	0,00	0,00	77,20	0,00
274	г. Дальнереченск, с. Лазо, ул. С.Лазо, д. 36	40,80	0,00	0,00	0,00	0,00	0,00	0,00	0,00	0,00	0,00	0,00	0,00	40,80	0,00
	Итого по Находкинский:	100,00	3 428 364,11	0,00	0,00	0,00	0,00	0,00	0,00	0,00	0,00	0,00	0,00	100,00	3 428 364,11
275	г. Находка, ул. Добролюбова, д. 6	100,00	3 428 364,11	0,00	0,00	0,00	0,00	0,00	0,00	0,00	0,00	0,00	0,00	100,00	3 428 364,11
	Итого по Партизанский:	13,30	0,00	0,00	0,00	0,00	0,00	0,00	0,00	0,00	0,00	0,00	0,00	13,30	0,00
276	г. Партизанск, ул. Лазо, д. 18	13,30	0,00	0,00	0,00	0,00	0,00	0,00	0,00	0,00	0,00	0,00	0,00	13,30	0,00
	Итого по Смоляниновское:	123,70	0,00	0,00	0,00	0,00	0,00	0,00	0,00	0,00	0,00	0,00	0,00	123,70	0,00
277	пгт. Смоляниново, ул. Ленинская, д. 19	29,90	0,00	0,00	0,00	0,00	0,00	0,00	0,00	0,00	0,00	0,00	0,00	29,90	0,00
278	пгт. Смоляниново, ул. Маяковского, д. 10	93,80	0,00	0,00	0,00	0,00	0,00	0,00	0,00	0,00	0,00	0,00	0,00	93,80	0,00
	Итого по Спасск-Дальний:	167,70	0,00	0,00	0,00	0,00	0,00	0,00	0,00	0,00	0,00	0,00	0,00	167,70	0,00
279	г. Спасск-Дальний, ул. Надреченская, д. 3	27,50	0,00	0,00	0,00	0,00	0,00	0,00	0,00	0,00	0,00	0,00	0,00	27,50	0,00
280	г. Спасск-Дальний, ул. Олега Кошевого, д. 23	70,00	0,00	0,00	0,00	0,00	0,00	0,00	0,00	0,00	0,00	0,00	0,00	70,00	0,00
281	г. Спасск-Дальний, ул. Олега Кошевого, д. 25	70,20	0,00	0,00	0,00	0,00	0,00	0,00	0,00	0,00	0,00	0,00	0,00	70,20	0,00
	Итого по Тавричанское:	46,30	500 000,00	0,00	0,00	0,00	0,00	0,00	0,00	0,00	0,00	0,00	0,00	46,30	500 000,00
282	п. Тавричанка, ул. Гоголя, д. 7	46,30	500 000,00	0,00	0,00	0,00	0,00	0,00	0,00	0,00	0,00	0,00	0,00	46,30	500 000,00
	Итого по Уссурийский:	501,80	2 993 187,00	0,00	0,00	0,00	0,00	0,00	0,00	0,00	0,00	0,00	0,00	501,80	2 993 187,00
283	г. Уссурийск, ул. Грибоедова, д. 1, к. А	41,10	0,00	0,00	0,00	0,00	0,00	0,00	0,00	0,00	0,00	0,00	0,00	41,10	0,00
284	г. Уссурийск, ул. Калинина, д. 5А	103,70	0,00	0,00	0,00	0,00	0,00	0,00	0,00	0,00	0,00	0,00	0,00	103,70	0,00
285	г. Уссурийск, ул. Краснознаменная, д. 186а	62,80	0,00	0,00	0,00	0,00	0,00	0,00	0,00	0,00	0,00	0,00	0,00	62,80	0,00
286	г. Уссурийск, ул. Краснознаменная, д. 93	35,10	0,00	0,00	0,00	0,00	0,00	0,00	0,00	0,00	0,00	0,00	0,00	35,10	0,00
287	г. Уссурийск, ул. Крестьянская, д. 104 А	28,00	1 772 000,00	0,00	0,00	0,00	0,00	0,00	0,00	0,00	0,00	0,00	0,00	28,00	1 772 000,00
288	г. Уссурийск, ул. Ленинградская, д. 11 Б	38,00	0,00	0,00	0,00	0,00	0,00								

315	г. Дальнегорск, ул. Коржевская, д. 60	61,90	2 218 804,73	0,00	0,00	0,00	0,00	61,90	2 218 804,73	0,00	0,00	0,00	0,00	0,00	0,00
316	г. Дальнегорск, ул. Коржевская, д. 62	44,20	1 585 273,40	0,00	0,00	0,00	0,00	44,20	1 585 273,40	0,00	0,00	0,00	0,00	0,00	0,00
317	г. Дальнегорск, ул. Матросова, д. 5	122,00	4 375 077,96	0,00	0,00	0,00	0,00	122,00	4 375 077,96	0,00	0,00	0,00	0,00	0,00	0,00
318	г. Дальнегорск, ул. Приморская, д. 1	344,80	12 561 064,00	0,00	0,00	0,00	0,00	0,00	0,00	344,80	12 561 064,00	0,00	0,00	0,00	0,00
319	г. Дальнегорск, ул. Приморская, д. 52	95,80	3 463 819,03	0,00	0,00	0,00	0,00	47,90	1 718 822,03	47,90	1 744 997,00	0,00	0,00	0,00	0,00
320	г. Дальнегорск, ул. Советская, д. 31	255,40	9 159 610,97	0,00	0,00	0,00	0,00	255,40	9 159 610,97	0,00	0,00	0,00	0,00	0,00	0,00
321	с. Каменка, ул. Морская, д. 16	259,40	9 290 376,75	0,00	0,00	0,00	0,00	259,40	9 290 376,75	0,00	0,00	0,00	0,00	0,00	0,00
322	с. Краснореченский, ул. Гастелло, д. 22	39,90	1 446 289,21	0,00	0,00	0,00	0,00	39,90	1 446 289,21	0,00	0,00	0,00	0,00	0,00	0,00
323	с. Краснореченский, ул. Школьная, д. 13	81,50	2 697 300,56	0,00	0,00	0,00	0,00	55,10	1 735 548,56	26,40	961 752,00	0,00	0,00	0,00	0,00
324	с. Рудная Пристань, ул. Озерная, д. 11	71,90	2 619 317,00	0,00	0,00	0,00	0,00	71,90	2 619 317,00	0,00	0,00	0,00	0,00	0,00	0,00
325	с. Сержантово, ул. Луговая, д. 1	95,50	3 426 871,00	0,00	0,00	0,00	0,00	95,50	3 426 871,00	0,00	0,00	0,00	0,00	0,00	0,00
	Итого по Кавалеровское:	920,30	31 498 173,41	0,00	0,00	0,00	0,00	594,30	20 819 987,87	326,00	10 678 185,54	0,00	0,00	0,00	0,00
326	пгт. Кавалерово, ул. Арсеньева, д. 170	260,10	9 475 443,00	0,00	0,00	0,00	0,00	182,20	6 637 546,00	77,90	2 837 897,00	0,00	0,00	0,00	0,00
327	пгт. Кавалерово, ул. Первомайская, д. 8	193,30	7 041 919,00	0,00	0,00	0,00	0,00	115,80	4 218 594,00	77,50	2 823 325,00	0,00	0,00	0,00	0,00
328	пгт. Хрустальный, ул. Комсомольская, д. 107	28,40	338 403,44	0,00	0,00	0,00	0,00	28,40	338 403,44	0,00	0,00	0,00	0,00	0,00	0,00
329	пгт. Хрустальный, ул. Центральная, д. 17	230,50	8 273 017,13	0,00	0,00	0,00	0,00	189,10	6 764 815,13	41,40	1 508 202,00	0,00	0,00	0,00	0,00
330	пгт. Хрустальный, ул. Центральная, д. 23	167,30	4 889 804,61	0,00	0,00	0,00	0,00	38,10	1 381 043,07	129,20	3 508 761,54	0,00	0,00	0,00	0,00
331	пгт. Хрустальный, ул. Центральная, д. 7	40,70	1 479 586,23	0,00	0,00	0,00	0,00	40,70	1 479 586,23	0,00	0,00	0,00	0,00	0,00	0,00
	Итого по Лазовское:	376,50	13 715 895,00	0,00	0,00	376,50	13 715 895,00	0,00	0,00	0,00	0,00	0,00	0,00	0,00	0,00
332	с. Лазо, ул. Центральная, д. 90а	376,50	13 715 895,00	0,00	0,00	376,50	13 715 895,00	0,00	0,00	0,00	0,00	0,00	0,00	0,00	0,00
	Итого по Лесозаводский:	1 779,39	64 823 177,70	0,00	0,00	1 779,39	64 823 177,70	0,00	0,00	0,00	0,00	0,00	0,00	0,00	0,00
333	г. Лесозаводск, ул. Имени 12-ти, д. 19	25,60	932 608,00	0,00	0,00	25,60	932 608,00	0,00	0,00	0,00	0,00	0,00	0,00	0,00	0,00
334	г. Лесозаводск, ул. Октябрьская, д. 100	482,20	17 566 546,00	0,00	0,00	482,20	17 566 546,00	0,00	0,00	0,00	0,00	0,00	0,00	0,00	0,00
335	г. Лесозаводск, ул. Октябрьская, д. 98	441,59	16 087 123,70	0,00	0,00	441,59	16 087 123,70	0,00	0,00	0,00	0,00	0,00	0,00	0,00	0,00
336	г. Лесозаводск, ул. Чкалова, д. 12	363,20	13 231 376,00	0,00	0,00	363,20	13 231 376,00	0,00	0,00	0,00	0,00	0,00	0,00	0,00	0,00
337	г. Лесозаводск, ул. Чкалова, д. 14	466,80	17 005 524,00	0,00	0,00	466,80	17 005 524,00	0,00	0,00	0,00	0,00	0,00	0,00	0,00	0,00
	Итого по Надеждинское:	641,70	23 377 131,00	0,00	0,00	641,70	23 377 131,00	0,00	0,00	0,00	0,00	0,00	0,00	0,00	0,00
338	п. Зима Южная, ул. Центральная, д. 6	187,10	6 816 053,00	0,00	0,00	187,10	6 816 053,00	0,00	0,00	0,00	0,00	0,00	0,00	0,00	0,00
339	п. Зима Южная, ул. Центральная, д. 8	454,60	16 561 078,00	0,00	0,00	454,60	16 561 078,00	0,00	0,00	0,00	0,00	0,00	0,00	0,00	0,00
	Итого по Находкинский:	7 139,40	260 088 342,00	0,00	0,00	7 139,40	260 088 342,00	0,00	0,00	0,00	0,00	0,00	0,00	0,00	0,00
340	г. Находка, ул. Дальняя, д. 11	136,90	4 987 267,00	0,00	0,00	136,90	4 987 267,00	0,00	0,00	0,00	0,00	0,00	0,00	0,00	0,00
341	г. Находка, ул. Дальняя, д. 15	355,60	12 954 508,00	0,00	0,00	355,60	12 954 508,00	0,00	0,00	0,00	0,00	0,00	0,00	0,00	0,00
342	г. Находка, ул. Дальняя, д. 17	313,30	11 413 519,00	0,00	0,00	313,30	11 413 519,00	0,00	0,00	0,00	0,00	0,00	0,00	0,00	0,00
343	г. Находка, ул. Дальняя, д. 21	406,30	14 801 509,00	0,00	0,00	406,30	14 801 509,00	0,00	0,00	0,00	0,00	0,00	0,00	0,00	0,00
344	г. Находка, ул. Дальняя, д. 32	48,10	1 752 283,00	0,00	0,00	48,10	1 752 283,00	0,00	0,00	0,00	0,00	0,00	0,00	0,00	0,00
345	г. Находка, ул. Дальняя, д. 34	403,50	14 699 505,00	0,00	0,00	403,50	14 699 505,00	0,00	0,00	0,00	0,00	0,00	0,00	0,00	0,00
346	г. Находка, ул. Добролюбова, д. 10	18,70	681 241,00	0,00	0,00	18,70	681 241,00	0,00	0,00	0,00	0,00	0,00	0,00	0,00	0,00
347	г. Находка, ул. Добролюбова, д. 10 а	410,30	14 947 229,00	0,00	0,00	410,30	14 947 229,00	0,00	0,00	0,00	0,00	0,00	0,00	0,00	0,00
348	г. Находка, ул. Добролюбова, д. 12, лит. А	271,60	9 894 388,00	0,00	0,00	271,60	9 894 388,00	0,00	0,00	0,00	0,00	0,00	0,00	0,00	0,00
349	г. Находка, ул. Добролюбова, д. 14	357,20	13 012 796,00	0,00	0,00	357,20	13 012 796,00	0,00	0,00	0,00	0,00	0,00	0,00	0,00	0,00
350	г. Находка, ул. Добролюбова, д. 16	368,80	13 435 384,00	0,00	0,00	368,80	13 435 384,00	0,00	0,00	0,00	0,00	0,00	0,00	0,00	0,00
351	г. Находка, ул. Добролюбова, д. 18А	192,80	7 023 704,00	0,00	0,00	192,80	7 023 704,00	0,00	0,00	0,00	0,00	0,00	0,00	0,00	0,00
352	г. Находка, ул. Добролюбова, д. 2	43,50	1 584 705,00	0,00	0,00	43,50	1 584 705,00	0,00	0,00	0,00	0,00	0,00	0,00	0,00	0,00
353	г. Находка, ул. Добролюбова, д. 20	410,80	14 965 444,00	0,00	0,00	410,80	14 965 444,00	0,00	0,00	0,00	0,00	0,00	0,00	0,00	0,00
354	г. Находка, ул. Добролюбова, д. 4	407,40	14 841 582,00	0,00	0,00	407,40	14 841 582,00	0,00	0,00	0,00	0,00	0,00	0,00	0,00	0,00
355	г. Находка, ул. Милицейская, д. 3	370,20	13 486 386,00	0,00	0,00	370,20	13 486 386,00	0,00	0,00	0,00	0,00	0,00	0,00	0,00	0,00
356	г. Находка, ул. Милицейская, д. 4	411,40	14 987 302,00	0,00	0,00	411,40	14 987 302,00	0,00	0,00	0,00	0,00	0,00	0,00	0,00	0,00
357	г. Находка, ул. Сенявина, д. 21	412,80	15 038 304,00	0,00	0,00	412,80	15 038 304,00	0,00	0,00	0,00	0,00	0,00	0,00	0,00	0,00
358	г. Находка, ул. Чапаева, д. 11	47,60	1 734 068,00	0,00	0,00	47,60	1 734 068,00	0,00	0,00	0,00	0,00	0,00	0,00	0,00	0,00
359	г. Находка, ул. Чапаева, д. 15	97,90	3 566 497,00	0,00	0,00	97,90	3 566 497,00	0,00	0,00	0,00	0,00	0,00	0,00	0,00	0,00
360	г. Находка, ул. Чапаева, д. 19	47,00	1 712 210,00	0,00	0,00	47,00	1 712 210,00	0,00	0,00	0,00	0,00	0,00	0,00	0,00	0,00
361	г. Находка, ул. Чапаева, д. 19А	383,30	13 963 619,00	0,00	0,00	383,30	13 963 619,00	0,00	0,00	0,00	0,00	0,00	0,00	0,00	0,00
362	г. Находка, ул. Чапаева, д. 21	272,00	9 908 960,00	0,00	0,00	272,00	9 908 960,00	0,00	0,00	0,00	0,00	0,00	0,00	0,00	0,00
363	г. Находка, ул. Чапаева, д. 23А	406,20	14 797 866,00	0,00	0,00	406,20	14 797 866,00	0,00	0,00	0,00	0,00	0,00	0,00	0,00	0,00
364	г. Находка, ул. Чапаева, д. 25	140,60	5 122 058,00	0,00	0,00	140,60	5 122 058,00	0,00	0,00	0,00	0,00	0,00	0,00	0,00	0,00
365	г. Находка, ул. Чапаева, д. 27А	93,70	3 413 491,00	0,00	0,00	93,70	3 413 491,00	0,00	0,00	0,00	0,00	0,00	0,00	0,00	0,00
366	г. Находка, ул. Чапаева, д. 7	47,10	1 715 853,00	0,00	0,00	47,10	1 715 853,00	0,00	0,00	0,00	0,00	0,00	0,00	0,00	0,00
367	г. Находка, ул. Чапаева, д. 9	171,90	6 262 317,00	0,00	0,00	171,90	6 262 317,00	0,00	0,00	0,00	0,00	0,00	0,00	0,00	0,00
368	г. Находка, ул. Чапаева, д. 9А	92,90	3 384 347,00	0,00	0,00	92,90	3 384 347,00	0,00	0,00	0,00	0,00	0,00	0,00	0,00	0,00
	Итого по Партизанский:	610,70	20 508 525,17	0,00	0,00	115,10	3 673 590,85	314,10	10 222 889,32	181,50	6 612 045,00	0,00	0,00	0,00	0,00
369	г. Партизанск, пер. Железнодорожный, д. 10	237,20	7 841 137,77	0,00	0,00	78,70	2 365 743,03	75,70	2 458 990,74	82,80	3 016 404,00	0,00	0,00	0,00	0,00
370	г. Партизанск, ул. Комсомольская, д. 13	72,30	2 296 176,38	0,00	0,00	0,00	0,00	72,30	2 296 176,38	0,00	0,00	0,00	0,00	0,00	0,00
371	г. Партизанск, ул. Комсомольская, д. 16	20,00	622 662,40	0,00	0,00	0,00	0,00	20,00	622 662,40	0,00	0,00	0,00	0,00	0,00	0,00
372	г. Партизанск, ул. Комсомольская, д. 18	146,40	5 083 629,59	0,00	0,00	36,40	1 307 847,82	110,00	3 775 781,77	0,00	0,00	0,00	0,00	0,00	0,00
373	г. Партизанск, ул. Свердлова, д. 10	134,80	4 664 919,03	0,00	0,00	0,00	0,00	36,10	1 069 278,03	98,70	3 595 641,00	0,00	0,00	0,00	0,00
	Итого по Подъяпольское:	421,10	15 340 673,00	0,00	0,00	421,10	15 340 673,00	0,00	0,00	0,00	0,00	0,00	0,00	0,00	0,00
374	п. Подъяпольский, ул. Дорожная, д. 3	119,40	4 349 742,00	0,00	0,00	119,40	4 349 742,00	0,00	0,00	0,00	0,00	0,00	0,00	0,00	0,00
375	п. Подъяпольский, ул. Морская, д. 3	138,50	5 045 555,00	0,00	0,00	138,50									

407	г. Уссурийск, ул. Лермонтова, д. 7	400,60	14 256 562,42	0,00	0,00	400,60	14 256 562,42	0,00	0,00	0,00	0,00	0,00	0,00	0,00	0,00	0,00
408	г. Уссурийск, ул. Лермонтова, д. 9	387,90	14 035 474,12	0,00	0,00	387,90	14 035 474,12	0,00	0,00	0,00	0,00	0,00	0,00	0,00	0,00	0,00
409	г. Уссурийск, ул. Локомотивная, д. 15	440,90	15 956 980,52	0,00	0,00	440,90	15 956 980,52	0,00	0,00	0,00	0,00	0,00	0,00	0,00	0,00	0,00
410	г. Уссурийск, ул. Локомотивная, д. 17	494,40	17 922 127,42	0,00	0,00	494,40	17 922 127,42	0,00	0,00	0,00	0,00	0,00	0,00	0,00	0,00	0,00
411	г. Уссурийск, ул. Локомотивная, д. 23	489,10	17 736 461,53	0,00	0,00	489,10	17 736 461,53	0,00	0,00	0,00	0,00	0,00	0,00	0,00	0,00	0,00
412	г. Уссурийск, ул. Некрасова, д. 177	178,10	6 488 183,00	0,00	0,00	178,10	6 488 183,00	0,00	0,00	0,00	0,00	0,00	0,00	0,00	0,00	0,00
413	г. Уссурийск, ул. Октябрьская, д. 117	40,80	1 486 344,00	0,00	0,00	40,80	1 486 344,00	0,00	0,00	0,00	0,00	0,00	0,00	0,00	0,00	0,00
414	г. Уссурийск, ул. Октябрьская, д. 117 Б	47,70	1 666 178,23	0,00	0,00	47,70	1 666 178,23	0,00	0,00	0,00	0,00	0,00	0,00	0,00	0,00	0,00
415	г. Уссурийск, ул. Октябрьская, д. 197	94,30	3 435 349,00	0,00	0,00	94,30	3 435 349,00	0,00	0,00	0,00	0,00	0,00	0,00	0,00	0,00	0,00
416	г. Уссурийск, ул. Октябрьская, д. 199	157,10	5 717 192,70	0,00	0,00	157,10	5 717 192,70	0,00	0,00	0,00	0,00	0,00	0,00	0,00	0,00	0,00
417	г. Уссурийск, ул. Пионерская, д. 55	21,10	768 673,00	0,00	0,00	21,10	768 673,00	0,00	0,00	0,00	0,00	0,00	0,00	0,00	0,00	0,00
418	г. Уссурийск, ул. Плантационная, д. 43	113,60	4 138 448,00	0,00	0,00	113,60	4 138 448,00	0,00	0,00	0,00	0,00	0,00	0,00	0,00	0,00	0,00
419	г. Уссурийск, ул. Рязанная, д. 34	144,40	5 260 492,00	0,00	0,00	144,40	5 260 492,00	0,00	0,00	0,00	0,00	0,00	0,00	0,00	0,00	0,00
420	г. Уссурийск, ул. Слободская, д. 43	66,90	2 318 561,73	0,00	0,00	66,90	2 318 561,73	0,00	0,00	0,00	0,00	0,00	0,00	0,00	0,00	0,00
421	г. Уссурийск, ул. Слободская, д. 47	127,50	4 591 317,10	0,00	0,00	127,50	4 591 317,10	0,00	0,00	0,00	0,00	0,00	0,00	0,00	0,00	0,00
422	г. Уссурийск, ул. Топорова, д. 12	76,20	2 597 459,00	0,00	0,00	76,20	2 597 459,00	0,00	0,00	0,00	0,00	0,00	0,00	0,00	0,00	0,00
423	г. Уссурийск, ул. Фрунзе, д. 37	191,00	6 876 191,81	0,00	0,00	191,00	6 876 191,81	0,00	0,00	0,00	0,00	0,00	0,00	0,00	0,00	0,00
424	г. Уссурийск, ул. Фрунзе, д. 74	25,80	939 894,00	0,00	0,00	25,80	939 894,00	0,00	0,00	0,00	0,00	0,00	0,00	0,00	0,00	0,00
425	г. Уссурийск, ул. Чичерина, д. 49	46,60	1 666 178,23	0,00	0,00	46,60	1 666 178,23	0,00	0,00	0,00	0,00	0,00	0,00	0,00	0,00	0,00
426	г. Уссурийск, ул. Чичерина, д. 51	22,60	823 318,00	0,00	0,00	22,60	823 318,00	0,00	0,00	0,00	0,00	0,00	0,00	0,00	0,00	0,00
	Итого по Устиновское:	248,30	9 017 445,02	0,00	0,00	0,00	154,40	5 596 668,02	93,90	3 420 777,00	0,00	0,00	0,00	0,00	0,00	0,00
427	с. Зеркальное, ул. Лесная, д. 2	62,10	2 262 303,00	0,00	0,00	0,00	0,00	0,00	62,10	2 262 303,00	0,00	0,00	0,00	0,00	0,00	0,00
428	с. Зеркальное, ул. Молодежная, д. 1	90,60	3 284 055,20	0,00	0,00	0,00	0,00	90,60	3 284 055,20	0,00	0,00	0,00	0,00	0,00	0,00	0,00
429	с. Зеркальное, ул. Солнечная, д. 12	95,60	3 471 086,82	0,00	0,00	0,00	0,00	63,80	2 312 612,82	31,80	1 158 474,00	0,00	0,00	0,00	0,00	0,00
	Итого по Хасанское:	1 019,70	37 147 671,00	0,00	0,00	1 019,70	37 147 671,00	0,00	0,00	0,00	0,00	0,00	0,00	0,00	0,00	0,00
430	пгт. Хасан, ул. К.Заслонова, д. 3	590,90	21 526 487,00	0,00	0,00	590,90	21 526 487,00	0,00	0,00	0,00	0,00	0,00	0,00	0,00	0,00	0,00
431	пгт. Хасан, ул. К.Заслонова, д. 4	84,60	3 081 978,00	0,00	0,00	84,60	3 081 978,00	0,00	0,00	0,00	0,00	0,00	0,00	0,00	0,00	0,00
432	пгт. Хасан, ул. Линейная, д. 6	85,30	3 107 479,00	0,00	0,00	85,30	3 107 479,00	0,00	0,00	0,00	0,00	0,00	0,00	0,00	0,00	0,00
433	пгт. Хасан, ул. Полевая, д. 3	85,60	3 118 408,00	0,00	0,00	85,60	3 118 408,00	0,00	0,00	0,00	0,00	0,00	0,00	0,00	0,00	0,00
434	пгт. Хасан, ул. Полевая, д. 5	86,50	3 151 195,00	0,00	0,00	86,50	3 151 195,00	0,00	0,00	0,00	0,00	0,00	0,00	0,00	0,00	0,00
435	пгт. Хасан, ул. Полевая, д. 7	86,80	3 162 124,00	0,00	0,00	86,80	3 162 124,00	0,00	0,00	0,00	0,00	0,00	0,00	0,00	0,00	0,00
	Итого по Шкотовское:	478,50	17 209 532,00	0,00	0,00	478,50	17 209 532,00	0,00	0,00	0,00	0,00	0,00	0,00	0,00	0,00	0,00
436	пгт. Шкотово, ул. Заводская, д. 4	71,40	2 601 102,00	0,00	0,00	71,40	2 601 102,00	0,00	0,00	0,00	0,00	0,00	0,00	0,00	0,00	0,00
437	пгт. Шкотово, ул. Заводская, д. 7	34,20	1 245 906,00	0,00	0,00	34,20	1 245 906,00	0,00	0,00	0,00	0,00	0,00	0,00	0,00	0,00	0,00
438	пгт. Шкотово, ул. Кирова, д. 28	47,80	1 519 131,00	0,00	0,00	47,80	1 519 131,00	0,00	0,00	0,00	0,00	0,00	0,00	0,00	0,00	0,00
439	пгт. Шкотово, ул. Октябрьская, д. 37	49,00	1 785 070,00	0,00	0,00	49,00	1 785 070,00	0,00	0,00	0,00	0,00	0,00	0,00	0,00	0,00	0,00
440	пгт. Шкотово, ул. Чапаева, д. 1	43,20	1 573 776,00	0,00	0,00	43,20	1 573 776,00	0,00	0,00	0,00	0,00	0,00	0,00	0,00	0,00	0,00
441	пгт. Шкотово, ул. Чапаева, д. 2	133,80	4 874 334,00	0,00	0,00	133,80	4 874 334,00	0,00	0,00	0,00	0,00	0,00	0,00	0,00	0,00	0,00
442	пгт. Шкотово, ул. Чапаева, д. 3	49,80	1 814 214,00	0,00	0,00	49,80	1 814 214,00	0,00	0,00	0,00	0,00	0,00	0,00	0,00	0,00	0,00
443	пгт. Шкотово, ул. Чапаева, д. 4	49,30	1 795 999,00	0,00	0,00	49,30	1 795 999,00	0,00	0,00	0,00	0,00	0,00	0,00	0,00	0,00	0,00
	Всего по этапу 2014 года без финансовой поддержки Фонда:	1 237,86	12 664 368,24	0,00	0,00	0,00	0,00	0,00	0,00	0,00	0,00	0,00	0,00	0,00	1 237,86	12 664 368,24
	Итого по Артемовский:	297,88	0,00	0,00	0,00	0,00	0,00	0,00	0,00	0,00	0,00	0,00	0,00	0,00	297,88	0,00
444	г. Артем, пер. Пролетарский, д. 1	36,10	0,00	0,00	0,00	0,00	0,00	0,00	0,00	0,00	0,00	0,00	0,00	0,00	36,10	0,00
445	г. Артем, с. Кневичи, ул. Привокальная, д. 2	32,10	0,00	0,00	0,00	0,00	0,00	0,00	0,00	0,00	0,00	0,00	0,00	0,00	32,10	0,00
446	г. Артем, ул. Вокальная, д. 47	53,40	0,00	0,00	0,00	0,00	0,00	0,00	0,00	0,00	0,00	0,00	0,00	0,00	53,40	0,00
447	г. Артем, ул. Интернациональная, д. 52	30,80	0,00	0,00	0,00	0,00	0,00	0,00	0,00	0,00	0,00	0,00	0,00	0,00	30,80	0,00
448	г. Артем, ул. Ладо, д. 13	18,00	0,00	0,00	0,00	0,00	0,00	0,00	0,00	0,00	0,00	0,00	0,00	0,00	18,00	0,00
449	г. Артем, ул. Ростовская, д. 8	38,20	0,00	0,00	0,00	0,00	0,00	0,00	0,00	0,00	0,00	0,00	0,00	0,00	38,20	0,00
450	г. Артем, ул. Северный Выход, д. 1	29,60	0,00	0,00	0,00	0,00	0,00	0,00	0,00	0,00	0,00	0,00	0,00	0,00	29,60	0,00
451	г. Артем, ул. Уткинская, д. 12	17,18	0,00	0,00	0,00	0,00	0,00	0,00	0,00	0,00	0,00	0,00	0,00	0,00	17,18	0,00
452	г. Артем, ул. Уткинская, д. 6	42,50	0,00	0,00	0,00	0,00	0,00	0,00	0,00	0,00	0,00	0,00	0,00	0,00	42,50	0,00
	Итого по Владивостокский:	241,28	9 935 213,24	0,00	0,00	0,00	0,00	0,00	0,00	0,00	0,00	0,00	0,00	0,00	241,28	9 935 213,24
453	г. Владивосток, ул. Героев Хасана, д. 30	23,00	0,00	0,00	0,00	0,00	0,00	0,00	0,00	0,00	0,00	0,00	0,00	0,00	23,00	0,00
454	г. Владивосток, ул. Героев Хасана, д. 32	107,00	5 627 293,40	0,00	0,00	0,00	0,00	0,00	0,00	0,00	0,00	0,00	0,00	0,00	107,00	5 627 293,40
455	г. Владивосток, ул. Уткинская, д. 21	12,50	0,00	0,00	0,00	0,00	0,00	0,00	0,00	0,00	0,00	0,00	0,00	0,00	12,50	0,00
456	г. Владивосток, ул. Уткинская, д. 42	39,17	0,00	0,00	0,00	0,00	0,00	0,00	0,00	0,00	0,00	0,00	0,00	0,00	39,17	0,00
457	г. Владивосток, ул. Шилкинская, д. 30	59,61	4 307 919,84	0,00	0,00	0,00	0,00	0,00	0,00	0,00	0,00	0,00	0,00	0,00	59,61	4 307 919,84
	Итого по Дальнереченский:	40,10	0,00	0,00	0,00	0,00	0,00	0,00	0,00	0,00	0,00	0,00	0,00	0,00	40,10	0,00
458	г. Дальнереченск, с. Ладо, ул. С.Ладо, д. 36	40,10	0,00	0,00	0,00	0,00	0,00	0,00	0,00	0,00	0,00	0,00	0,00	0,00	40,10	0,00
	Итого по Кавалеровское:	50,40	0,00	0,00	0,00	0,00	0,00	0,00	0,00	0,00	0,00	0,00	0,00	0,00	50,40	0,00
459	пгт. Хрустальный, ул. Центральная, д. 7	50,40	0,00	0,00	0,00	0,00	0,00	0,00	0,00	0,00	0,00	0,00	0,00	0,00	50,40	0,00
	Итого по Лесозаводский:	29,30	0,00	0,00	0,00	0,00	0,00	0,00	0,00	0,00	0,00	0,00	0,00	0,00	29,30	0,00
460	г. Лесозаводск, ул. Чкалова, д. 12	29,30	0,00	0,00	0,00	0,00	0,00	0,00	0,00	0,00	0,00	0,00	0,00	0,00	29,30	0,00
	Итого по Нововенежское:	85,42	0,00	0,00	0,00	0,00	0,00	0,00	0,00	0,00	0,00	0,00	0,00	0,00	85,42	0,00
461	п. Нововенежно, ул. Авиаторов, д. 9	85,42	0,00	0,00	0,00	0,00	0,00	0,00	0,00	0,00	0,00	0,00	0,00	0,00	85,42	0,00
	Итого по Партизанский:	54,40	2 729 155,00	0,00	0,00	0,00	0,00	0,00	0,00	0,00	0,00	0,00	0,00	0,00	54,40	2 729 155,00
462	г. Партизанск, ул. Комсомольская, д. 13	54,40	2 729 155,00	0,00	0,00	0,00	0,00	0,00	0,00	0,00	0,00	0,00	0,00	0,00	54,40	2 729 155,00
	Итого по Смоляниновское:	218,78	0,00	0,00	0,00	0,00	0,00	0,00	0,00	0,00	0,00	0,00	0,00	0,00	218	

494	г. Артем, ул. Сучанского, д. 23	28,20	1 042 421,53	0,00	0,00	28,20	1 042 421,53	0,00	0,00	0,00	0,00	0,00	0,00	0,00	0,00
	Итого по Владивостокский:	1 326,37	50 832 281,38	1 326,37	50 832 281,38	0,00	0,00	0,00	0,00	0,00	0,00	0,00	0,00	0,00	0,00
495	г. Владивосток, тер. Бухта Щитовая, д. 25, к. а	115,60	4 430 296,01	115,60	4 430 296,01	0,00	0,00	0,00	0,00	0,00	0,00	0,00	0,00	0,00	0,00
496	г. Владивосток, ул. 60 лет ВЛКСМ, д. 3	39,89	1 528 758,72	39,89	1 528 758,72	0,00	0,00	0,00	0,00	0,00	0,00	0,00	0,00	0,00	0,00
497	г. Владивосток, ул. Верхнепортовая, д. 41-6	19,82	759 588,82	19,82	759 588,82	0,00	0,00	0,00	0,00	0,00	0,00	0,00	0,00	0,00	0,00
498	г. Владивосток, ул. Волховская, д. 18	27,36	1 048 554,49	27,36	1 048 554,49	0,00	0,00	0,00	0,00	0,00	0,00	0,00	0,00	0,00	0,00
499	г. Владивосток, ул. Героев Хасана, д. 23	15,76	603 991,91	15,76	603 991,91	0,00	0,00	0,00	0,00	0,00	0,00	0,00	0,00	0,00	0,00
500	г. Владивосток, ул. Героев Хасана, д. 30	120,80	4 629 582,69	120,80	4 629 582,69	0,00	0,00	0,00	0,00	0,00	0,00	0,00	0,00	0,00	0,00
501	г. Владивосток, ул. Героев Хасана, д. 32	27,78	1 064 650,73	27,78	1 064 650,73	0,00	0,00	0,00	0,00	0,00	0,00	0,00	0,00	0,00	0,00
502	г. Владивосток, ул. Глинки, д. 26	230,97	8 851 777,43	230,97	8 851 777,43	0,00	0,00	0,00	0,00	0,00	0,00	0,00	0,00	0,00	0,00
503	г. Владивосток, ул. Гоголя, д. 39	18,20	697 503,35	18,20	697 503,35	0,00	0,00	0,00	0,00	0,00	0,00	0,00	0,00	0,00	0,00
504	г. Владивосток, ул. Дальзаводская, д. 13	57,30	2 195 985,83	57,30	2 195 985,83	0,00	0,00	0,00	0,00	0,00	0,00	0,00	0,00	0,00	0,00
505	г. Владивосток, ул. Коммунаров, д. 33	19,80	758 822,33	19,80	758 822,33	0,00	0,00	0,00	0,00	0,00	0,00	0,00	0,00	0,00	0,00
506	г. Владивосток, ул. Морховцева, д. 86	42,57	1 631 468,01	42,57	1 631 468,01	0,00	0,00	0,00	0,00	0,00	0,00	0,00	0,00	0,00	0,00
507	г. Владивосток, ул. Пушкинская, д. 61	175,68	6 732 823,56	175,68	6 732 823,56	0,00	0,00	0,00	0,00	0,00	0,00	0,00	0,00	0,00	0,00
508	г. Владивосток, ул. Пушкинская, д. 99	56,05	2 148 080,38	56,05	2 148 080,38	0,00	0,00	0,00	0,00	0,00	0,00	0,00	0,00	0,00	0,00
509	г. Владивосток, ул. Салгоровская, д. 10	94,90	3 636 981,76	94,90	3 636 981,76	0,00	0,00	0,00	0,00	0,00	0,00	0,00	0,00	0,00	0,00
510	г. Владивосток, ул. Шилкинская, д. 30	263,89	10 113 415,36	263,89	10 113 415,36	0,00	0,00	0,00	0,00	0,00	0,00	0,00	0,00	0,00	0,00
	Итого по Дальнегорский:	544,00	19 738 370,77	0,00	0,00	0,00	0,00	376,40	13 315 208,05	167,60	6 423 162,72	0,00	0,00	0,00	0,00
511	г. Дальнегорск, пр-кт. 50 лет Октября, д. 151	29,90	1 145 898,36	0,00	0,00	0,00	0,00	0,00	0,00	29,90	1 145 898,36	0,00	0,00	0,00	0,00
512	г. Дальнегорск, с. Рудная Пристань, ул. Григория Милая, д. 32	44,50	1 705 434,01	0,00	0,00	0,00	0,00	44,50	1 705 434,01	0,00	0,00	0,00	0,00	0,00	0,00
513	г. Дальнегорск, ул. Берзинская, д. 7	33,90	1 136 796,30	0,00	0,00	0,00	0,00	33,90	1 136 796,30	0,00	0,00	0,00	0,00	0,00	0,00
514	г. Дальнегорск, ул. Берзинская, д. 9	16,10	617 022,19	0,00	0,00	0,00	0,00	16,10	617 022,19	0,00	0,00	0,00	0,00	0,00	0,00
515	г. Дальнегорск, ул. Коражевская, д. 62	63,60	2 437 429,28	0,00	0,00	0,00	0,00	63,60	2 437 429,28	0,00	0,00	0,00	0,00	0,00	0,00
516	г. Дальнегорск, ул. Советская, д. 31	46,60	1 785 915,18	0,00	0,00	0,00	0,00	0,00	0,00	46,60	1 785 915,18	0,00	0,00	0,00	0,00
517	г. Дальнегорск, ул. Хамзина, д. 12	27,50	1 053 919,90	0,00	0,00	0,00	0,00	0,00	0,00	27,50	1 053 919,90	0,00	0,00	0,00	0,00
518	с. Каменка, ул. Пограничная, д. 13	36,30	1 391 174,27	0,00	0,00	0,00	0,00	36,30	1 391 174,27	0,00	0,00	0,00	0,00	0,00	0,00
519	с. Краснореченский, ул. Хасанская, д. 10, к. А	66,80	1 612 385,72	0,00	0,00	0,00	0,00	66,80	1 612 385,72	0,00	0,00	0,00	0,00	0,00	0,00
520	с. Краснореченский, ул. Школьная, д. 13	178,80	6 852 395,56	0,00	0,00	0,00	0,00	178,80	6 852 395,56	0,00	0,00	0,00	0,00	0,00	0,00
	Итого по Кавалеровское:	1 105,00	41 264 259,94	0,00	0,00	0,00	0,00	683,10	25 095 212,45	421,90	16 169 047,49	0,00	0,00	0,00	0,00
521	пгт. Кавалерово, ул. Гагарина, д. 6	578,50	22 090 697,62	0,00	0,00	0,00	0,00	417,20	15 908 978,35	161,30	6 181 719,27	0,00	0,00	0,00	0,00
522	пгт. Хрустальный, ул. Комсомольская, д. 107	94,00	2 833 645,64	0,00	0,00	0,00	0,00	94,00	2 833 645,64	0,00	0,00	0,00	0,00	0,00	0,00
523	пгт. Хрустальный, ул. Центральная, д. 16	127,40	4 882 523,47	0,00	0,00	0,00	0,00	0,00	0,00	127,40	4 882 523,47	0,00	0,00	0,00	0,00
524	пгт. Хрустальный, ул. Центральная, д. 7	305,10	11 457 393,21	0,00	0,00	0,00	0,00	171,90	6 352 588,46	133,20	5 104 804,75	0,00	0,00	0,00	0,00
	Итого по Лесозаводский:	2 921,90	111 979 947,48	0,00	0,00	2 921,90	111 979 947,48	0,00	0,00	0,00	0,00	0,00	0,00	0,00	0,00
525	г. Лесозаводск, ул. 8 Марта, д. 1, к. А	287,20	11 006 756,19	0,00	0,00	287,20	11 006 756,19	0,00	0,00	0,00	0,00	0,00	0,00	0,00	0,00
526	г. Лесозаводск, ул. 8 Марта, д. 1, к. В	291,40	11 167 718,51	0,00	0,00	291,40	11 167 718,51	0,00	0,00	0,00	0,00	0,00	0,00	0,00	0,00
527	г. Лесозаводск, ул. Дзержинского, д. 20	418,10	16 023 414,91	0,00	0,00	418,10	16 023 414,91	0,00	0,00	0,00	0,00	0,00	0,00	0,00	0,00
528	г. Лесозаводск, ул. Лазо, д. 1	398,40	15 268 425,03	0,00	0,00	398,40	15 268 425,03	0,00	0,00	0,00	0,00	0,00	0,00	0,00	0,00
529	г. Лесозаводск, ул. Лазо, д. 3	350,20	13 421 190,87	0,00	0,00	350,20	13 421 190,87	0,00	0,00	0,00	0,00	0,00	0,00	0,00	0,00
530	г. Лесозаводск, ул. Марковская, д. 37	338,70	12 980 460,73	0,00	0,00	338,70	12 980 460,73	0,00	0,00	0,00	0,00	0,00	0,00	0,00	0,00
531	г. Лесозаводск, ул. Марковская, д. 39, к. А	333,10	12 765 844,31	0,00	0,00	333,10	12 765 844,31	0,00	0,00	0,00	0,00	0,00	0,00	0,00	0,00
532	г. Лесозаводск, ул. Набережная, д. 2	275,70	10 566 026,05	0,00	0,00	275,70	10 566 026,05	0,00	0,00	0,00	0,00	0,00	0,00	0,00	0,00
533	г. Лесозаводск, ул. Набережная, д. 3	229,10	8 780 110,88	0,00	0,00	229,10	8 780 110,88	0,00	0,00	0,00	0,00	0,00	0,00	0,00	0,00
	Итого по Находкинский:	5 044,50	192 480 318,80	0,00	0,00	2 403,40	91 261 851,59	93,10	3 567 997,92	2 548,00	97 650 469,29	0,00	0,00	0,00	0,00
534	г. Находка, ул. Дальняя, д. 11	305,60	11 706 001,54	0,00	0,00	212,00	8 118 841,44	0,00	0,00	93,60	3 587 160,10	0,00	0,00	0,00	0,00
535	г. Находка, ул. Дальняя, д. 15	46,00	1 762 920,56	0,00	0,00	46,00	1 762 920,56	0,00	0,00	0,00	0,00	0,00	0,00	0,00	0,00
536	г. Находка, ул. Дальняя, д. 17	94,90	3 636 981,77	0,00	0,00	0,00	0,00	0,00	0,00	94,90	3 636 981,77	0,00	0,00	0,00	0,00
537	г. Находка, ул. Дальняя, д. 32	245,30	9 393 718,41	0,00	0,00	150,50	5 760 569,08	0,00	0,00	94,80	3 633 149,33	0,00	0,00	0,00	0,00
538	г. Находка, ул. Добролюбова, д. 12, лит. А	94,40	3 617 819,58	0,00	0,00	0,00	0,00	0,00	0,00	94,40	3 617 819,58	0,00	0,00	0,00	0,00
539	г. Находка, ул. Добролюбова, д. 14	46,10	1 766 753,00	0,00	0,00	0,00	0,00	0,00	0,00	46,10	1 766 753,00	0,00	0,00	0,00	0,00
540	г. Находка, ул. Добролюбова, д. 16	49,60	1 900 888,26	0,00	0,00	0,00	0,00	0,00	0,00	49,60	1 900 888,26	0,00	0,00	0,00	0,00
541	г. Находка, ул. Добролюбова, д. 6	16,60	635 385,03	0,00	0,00	16,60	635 385,03	0,00	0,00	0,00	0,00	0,00	0,00	0,00	0,00
542	г. Находка, ул. Добролюбова, д. 8, лит. А	26,80	1 027 092,85	0,00	0,00	26,80	1 027 092,85	0,00	0,00	0,00	0,00	0,00	0,00	0,00	0,00
543	г. Находка, ул. Миллицейская, д. 3	47,90	1 835 736,84	0,00	0,00	0,00	0,00	0,00	0,00	47,90	1 835 736,84	0,00	0,00	0,00	0,00
544	г. Находка, ул. Чапаева, д. 11	220,30	8 385 436,17	0,00	0,00	80,70	3 035 355,51	0,00	0,00	139,60	5 350 080,66	0,00	0,00	0,00	0,00
545	г. Находка, ул. Чапаева, д. 15	314,30	11 889 136,52	0,00	0,00	94,40	3 461 609,76	0,00	0,00	219,90	8 427 526,76	0,00	0,00	0,00	0,00
546	г. Находка, ул. Чапаева, д. 17	359,10	13 756 923,01	0,00	0,00	176,00	6 739 732,69	93,10	3 567 997,92	90,00	3 449 192,40	0,00	0,00	0,00	0,00
547	г. Находка, ул. Чапаева, д. 19	358,10	13 651 623,94	0,00	0,00	124,30	4 691 388,56	0,00	0,00	233,80	8 960 235,38	0,00	0,00	0,00	0,00
548	г. Находка, ул. Чапаева, д. 21	94,00	3 602 489,84	0,00	0,00	0,00	0,00	0,00	0,00	94,00	3 602 489,84	0,00	0,00	0,00	0,00
549	г. Находка, ул. Чапаева, д. 21А	404,60	15 503 093,86	0,00	0,00	200,20	7 669 594,68	0,00	0,00	204,40	7 833 499,18	0,00	0,00	0,00	0,00
550	г. Находка, ул. Чапаева, д. 23	390,00	14 846 387,12	0,00	0,00	153,00	5 763 513,79	0,00	0,00	237,00	9 082 873,33	0,00	0,00	0,00	0,00
551	г. Находка, ул. Чапаева, д. 25	224,70	8 521 044,96	0,00	0,00	177,90	6 727 464,91	0,00	0,00	46,80	1 793 580,05	0,00	0,00	0,00	0,00
552	г. Находка, ул. Чапаева, д. 25А	300,00	11 494 351,36	0,00	0,00	107,90	4 132 241,81	0,00	0,00	192,10	7 362 109,55	0,00	0,00	0,00	0,00
553	г. Находка, ул. Чапаева, д. 27	345,10	13 215 880,77	0,00	0,00	249,90	9 567 401,70	0,00	0,00	95,20	3 648 479,07	0,00	0,00	0,00	0,00
554	г. Находка, ул. Чапаева, д. 27А	292,80	11 049 938,94	0,00	0,00	244,40	9 195 039,92	0,00	0,00	48,40	1 854 899,02	0,00	0,00	0,00	0,00
555	г. Находка, ул. Чапаева, д. 7	331,90	12 585 911,48	0,00	0,00	236,20	8 918 270,23	0							

588	г. Уссурийск, ул. Мясокомбинат, д. 1	124,16	4 758 352,52	0,00	0,00	124,16	4 758 352,52	0,00	0,00	0,00	0,00	0,00	0,00	0,00	0,00
589	г. Уссурийск, ул. Мясокомбинат, д. 2	179,50	6 620 420,79	0,00	0,00	179,50	6 620 420,79	0,00	0,00	0,00	0,00	0,00	0,00	0,00	0,00
590	г. Уссурийск, ул. Пионерская, д. 11а	24,55	940 863,04	0,00	0,00	24,55	940 863,04	0,00	0,00	0,00	0,00	0,00	0,00	0,00	0,00
591	г. Уссурийск, ул. Плантационная, д. 10	138,80	5 319 421,17	0,00	0,00	138,80	5 319 421,17	0,00	0,00	0,00	0,00	0,00	0,00	0,00	0,00
592	г. Уссурийск, ул. Плантационная, д. 8	483,00	18 443 336,23	0,00	0,00	483,00	18 443 336,23	0,00	0,00	0,00	0,00	0,00	0,00	0,00	0,00
593	г. Уссурийск, ул. Полушкина, д. 33	426,80	16 274 691,64	0,00	0,00	426,80	16 274 691,64	0,00	0,00	0,00	0,00	0,00	0,00	0,00	0,00
594	г. Уссурийск, ул. Полушкина, д. 57	491,88	18 693 271,72	0,00	0,00	491,88	18 693 271,72	0,00	0,00	0,00	0,00	0,00	0,00	0,00	0,00
595	г. Уссурийск, ул. Резервная, д. 2а	451,30	17 197 956,15	0,00	0,00	451,30	17 197 956,15	0,00	0,00	0,00	0,00	0,00	0,00	0,00	0,00
596	г. Уссурийск, ул. Ровная, д. 22	40,00	1 532 974,40	0,00	0,00	40,00	1 532 974,40	0,00	0,00	0,00	0,00	0,00	0,00	0,00	0,00
597	г. Уссурийск, ул. Слободская, д. 47	26,40	1 011 763,11	0,00	0,00	26,40	1 011 763,11	0,00	0,00	0,00	0,00	0,00	0,00	0,00	0,00
598	г. Уссурийск, ул. Стаханова, д. 27	1 215,30	46 198 814,59	0,00	0,00	1 215,30	46 198 814,59	0,00	0,00	0,00	0,00	0,00	0,00	0,00	0,00
599	г. Уссурийск, ул. Стаханова, д. 29	1 161,70	44 412 709,09	0,00	0,00	1 161,70	44 412 709,09	0,00	0,00	0,00	0,00	0,00	0,00	0,00	0,00
600	г. Уссурийск, ул. Суханова, д. 84, к. А	31,10	1 162 620,83	0,00	0,00	31,10	1 162 620,83	0,00	0,00	0,00	0,00	0,00	0,00	0,00	0,00
601	г. Уссурийск, ул. Суханова, д. 97	44,10	1 611 353,92	0,00	0,00	44,10	1 611 353,92	0,00	0,00	0,00	0,00	0,00	0,00	0,00	0,00
602	г. Уссурийск, ул. Фрунзе, д. 111А	50,60	1 939 212,62	0,00	0,00	50,60	1 939 212,62	0,00	0,00	0,00	0,00	0,00	0,00	0,00	0,00
603	г. Уссурийск, ул. Фрунзе, д. 119Б	75,60	2 897 321,63	0,00	0,00	75,60	2 897 321,63	0,00	0,00	0,00	0,00	0,00	0,00	0,00	0,00
604	г. Уссурийск, ул. Фрунзе, д. 35	39,50	1 513 812,22	0,00	0,00	39,50	1 513 812,22	0,00	0,00	0,00	0,00	0,00	0,00	0,00	0,00
605	г. Уссурийск, ул. Фрунзе, д. 74	25,40	973 438,74	0,00	0,00	25,40	973 438,74	0,00	0,00	0,00	0,00	0,00	0,00	0,00	0,00
606	г. Уссурийск, ул. Фрунзе, д. 76	38,80	1 482 402,39	0,00	0,00	38,80	1 482 402,39	0,00	0,00	0,00	0,00	0,00	0,00	0,00	0,00
	Итого по Хасанское:	1 364,20	52 282 091,92	0,00	0,00	1 364,20	52 282 091,92	0,00	0,00	0,00	0,00	0,00	0,00	0,00	0,00
607	пгт. Хасан, ул. К.Заслонова, д. 1	423,10	16 215 036,72	0,00	0,00	423,10	16 215 036,72	0,00	0,00	0,00	0,00	0,00	0,00	0,00	0,00
608	пгт. Хасан, ул. К.Заслонова, д. 4а	471,80	18 081 433,05	0,00	0,00	471,80	18 081 433,05	0,00	0,00	0,00	0,00	0,00	0,00	0,00	0,00
609	пгт. Хасан, ул. К.Заслонова, д. 7	469,30	17 985 622,15	0,00	0,00	469,30	17 985 622,15	0,00	0,00	0,00	0,00	0,00	0,00	0,00	0,00
	Итого по Шкотовское:	416,40	15 681 561,63	0,00	0,00	381,10	14 328 711,72	0,00	0,00	35,30	1 352 849,91	0,00	0,00	0,00	0,00
610	пгт. Шкотово, ул. Кирова, д. 28	381,10	14 328 711,72	0,00	0,00	381,10	14 328 711,72	0,00	0,00	0,00	0,00	0,00	0,00	0,00	0,00
611	пгт. Шкотово, ул. Чапаева, д. 1	35,30	1 352 849,91	0,00	0,00	0,00	0,00	0,00	0,00	35,30	1 352 849,91	0,00	0,00	0,00	0,00
	Всего по этапу 2015 года без финансовой поддержки Фонда:	879,12	21 704 411,42	0,00	0,00	153,30	5 875 124,39	0,00	0,00	412,30	15 829 287,03	0,00	0,00	313,52	0,00
	Итого по Владивостокский:	24,82	0,00	0,00	0,00	0,00	0,00	0,00	0,00	0,00	0,00	0,00	0,00	24,82	0,00
612	г. Владивосток, ул. Шилинская, д. 30	24,82	0,00	0,00	0,00	0,00	0,00	0,00	0,00	0,00	0,00	0,00	0,00	24,82	0,00
	Итого по Дальнереченский:	40,20	0,00	0,00	0,00	0,00	0,00	0,00	0,00	0,00	0,00	0,00	0,00	40,20	0,00
613	г. Дальнереченск, с. Лаго, ул. С.Лаго, д. 36	40,20	0,00	0,00	0,00	0,00	0,00	0,00	0,00	0,00	0,00	0,00	0,00	40,20	0,00
	Итого по Находкинский:	355,60	13 628 142,42	0,00	0,00	153,30	5 875 124,39	0,00	0,00	202,30	7 753 018,03	0,00	0,00	0,00	0,00
614	г. Находка, ул. Добролюбова, д. 12, лит. А	42,50	1 628 785,30	0,00	0,00	42,50	1 628 785,30	0,00	0,00	0,00	0,00	0,00	0,00	0,00	0,00
615	г. Находка, ул. Чапаева, д. 11	46,10	1 766 753,00	0,00	0,00	0,00	0,00	0,00	0,00	46,10	1 766 753,00	0,00	0,00	0,00	0,00
616	г. Находка, ул. Чапаева, д. 17	47,60	1 824 239,54	0,00	0,00	47,60	1 824 239,54	0,00	0,00	0,00	0,00	0,00	0,00	0,00	0,00
617	г. Находка, ул. Чапаева, д. 25	45,90	1 759 088,12	0,00	0,00	45,90	1 759 088,12	0,00	0,00	0,00	0,00	0,00	0,00	0,00	0,00
618	г. Находка, ул. Чапаева, д. 25А	108,70	4 165 857,93	0,00	0,00	0,00	0,00	0,00	0,00	108,70	4 165 857,93	0,00	0,00	0,00	0,00
619	г. Находка, ул. Чапаева, д. 9	47,50	1 820 407,10	0,00	0,00	0,00	0,00	0,00	0,00	47,50	1 820 407,10	0,00	0,00	0,00	0,00
620	г. Находка, ул. Чапаева, д. 9А	17,30	663 011,43	0,00	0,00	17,30	663 011,43	0,00	0,00	0,00	0,00	0,00	0,00	0,00	0,00
	Итого по Пограничный муниципальный район:	235,70	0,00	0,00	0,00	0,00	0,00	0,00	0,00	0,00	0,00	0,00	0,00	235,70	0,00
621	пгт. Пограничный, ул. Ленина, д. 62	235,70	0,00	0,00	0,00	0,00	0,00	0,00	0,00	0,00	0,00	0,00	0,00	235,70	0,00
	Итого по Уссурийский:	222,80	8 076 269,00	0,00	0,00	0,00	0,00	0,00	0,00	210,00	8 076 269,00	0,00	0,00	12,80	0,00
622	г. Уссурийск, ул. Ровная, д. 18	12,80	0,00	0,00	0,00	0,00	0,00	0,00	0,00	0,00	0,00	0,00	0,00	12,80	0,00
623	г. Уссурийск, ул. Стаханова, д. 27	139,90	5 165 345,00	0,00	0,00	0,00	0,00	0,00	0,00	139,90	5 165 345,00	0,00	0,00	0,00	0,00
624	г. Уссурийск, ул. Стаханова, д. 29	29,00	1 043 588,00	0,00	0,00	0,00	0,00	0,00	0,00	29,00	1 043 588,00	0,00	0,00	0,00	0,00
625	г. Уссурийск, ул. Фрунзе, д. 35	41,10	1 867 336,00	0,00	0,00	0,00	0,00	0,00	0,00	41,10	1 867 336,00	0,00	0,00	0,00	0,00
	Всего по этапу 2016 года, в т.ч.:	26 840,55	1 081 001 549,00	0,00	0,00	24 145,41	975 217 038,05	378,04	15 272 859,22	2 317,10	90 511 651,73	0,00	0,00	0,00	0,00
	Всего по этапу 2016 года с финансовой поддержкой Фонда:	26 840,55	1 081 001 549,00	0,00	0,00	24 145,41	975 217 038,05	378,04	15 272 859,22	2 317,10	90 511 651,73	0,00	0,00	0,00	0,00
	Итого по Артемовский:	4 949,05	200 100 979,40	0,00	0,00	4 949,05	200 100 979,40	0,00	0,00	0,00	0,00	0,00	0,00	0,00	0,00
626	г. Артем, пер. Пролетарский, д. 1	113,95	4 607 249,19	0,00	0,00	113,95	4 607 249,19	0,00	0,00	0,00	0,00	0,00	0,00	0,00	0,00
627	г. Артем, с. Кневичи, ул. Привокзальная, д. 2	22,60	913 767,72	0,00	0,00	22,60	913 767,72	0,00	0,00	0,00	0,00	0,00	0,00	0,00	0,00
628	г. Артем, ул. Амурская, д. 48	67,60	2 733 216,72	0,00	0,00	67,60	2 733 216,72	0,00	0,00	0,00	0,00	0,00	0,00	0,00	0,00
629	г. Артем, ул. Железнодорожная, д. 10	260,50	10 532 588,10	0,00	0,00	260,50	10 532 588,10	0,00	0,00	0,00	0,00	0,00	0,00	0,00	0,00
630	г. Артем, ул. Мариульская, д. 8	125,90	5 090 413,98	0,00	0,00	125,90	5 090 413,98	0,00	0,00	0,00	0,00	0,00	0,00	0,00	0,00
631	г. Артем, ул. Орловская, д. 53	110,90	4 483 930,98	0,00	0,00	110,90	4 483 930,98	0,00	0,00	0,00	0,00	0,00	0,00	0,00	0,00
632	г. Артем, ул. Паровозная, д. 11	383,00	15 485 532,60	0,00	0,00	383,00	15 485 532,60	0,00	0,00	0,00	0,00	0,00	0,00	0,00	0,00
633	г. Артем, ул. Полтавская, д. 39	160,20	6 477 238,44	0,00	0,00	160,20	6 477 238,44	0,00	0,00	0,00	0,00	0,00	0,00	0,00	0,00
634	г. Артем, ул. Раевская, д. 17	414,20	16 747 017,24	0,00	0,00	414,20	16 747 017,24	0,00	0,00	0,00	0,00	0,00	0,00	0,00	0,00
635	г. Артем, ул. Ростовская, д. 8	121,10	4 896 339,42	0,00	0,00	121,10	4 896 339,42	0,00	0,00	0,00	0,00	0,00	0,00	0,00	0,00
636	г. Артем, ул. Саперная, д. 9	330,90	13 379 014,98	0,00	0,00	330,90	13 379 014,98	0,00	0,00	0,00	0,00	0,00	0,00	0,00	0,00
637	г. Артем, ул. Сахалинская, д. 20	170,90	6 909 862,98	0,00	0,00	170,90	6 909 862,98	0,00	0,00	0,00	0,00	0,00	0,00	0,00	0,00
638	г. Артем, ул. Севастопольская, д. 26	594,60	24 040 986,11	0,00	0,00	594,60	24 040 986,11	0,00	0,00	0,00	0,00	0,00	0,00	0,00	0,00
639	г. Артем, ул. Севастопольская, д. 31, к. 1	963,50	38 956 424,70	0,00	0,00	963,50	38 956 424,70	0,00	0,00	0,00	0,00	0,00	0,00	0,00	0,00
640	г. Артем, ул. Северный Выход, д. 1	216,20	8 741 441,64	0,00	0,00	216,20	8 741 441,64	0,00	0,00	0,00	0,00	0,00	0,00	0,00	0,00
641	г. Артем, ул. Уральская, д. 8, к. 1	615,20	24 873 889,44	0,00	0,00	615,20	24 873 889,44	0,00	0,00	0,00	0,00	0,00	0,00	0,00	0,00
642	г. Артем, ул. Херсонская, д. 22	122,90	4 969 117,38	0,00	0,00	122,90	4 969 117,38	0,00	0,00	0,00	0,00	0,00	0,00	0,00	0,00
643	г. Артем, ул. Щорса, д. 35	154,90	6 262 947,78	0,00	0,00	154,90	6 262 947,78	0,00	0,00	0,00	0,00	0,00	0,00	0,00	0,00
	Итого по Владивостокский:	73,24	2 961 254,32	0,00	0,00	37,30	1 508 121,06	35,94	1 453 133,26	0,00	0,00	0,00	0,00	0,00	0,00
644	г. Владивосток, ул. Мордовцева, д. 8б	35,94	1 453 133,26												

		Приложение № 3 к постановлению Администрации Приморского края от 31 марта 2017 года № 104-па
	«к государственной программе Приморского края «Обеспечение доступным жильем и жилищными услугами жилищно-коммунального хозяйства населения Приморского края» на 2013-2020 годы, утвержденной постановлением Администрации Приморского края от 7 декабря 2012 года № 398-па»	«Приложение № 33

10	Зарубинское	0,00	201,60	0,00	0,00	0,00	201,60	0	6	0	0	0	6	0	13	0	0	0	13
11	Кавалеровское	0,00	248,40	970,70	1 105,00	685,00	3 009,10	0	4	30	24	20	78	0	13	69	41	40	163
12	Лазовское	0,00	0,00	376,50	0,00	0,00	376,50	0	0	12	0	0	12	0	0	32	0	0	32
13	Лесозаводский	0,00	3 533,23	1 808,69	2 921,90	5 675,36	13 939,18	0	89	46	76	150	361	0	197	117	148	322	784
14	Надеждинское	0,00	1 041,10	641,70	0,00	0,00	1 682,80	0	16	10	0	0	26	0	40	31	0	0	71
15	Находкинский	0,00	8 219,60	7 139,40	5 400,10	2 238,00	22 997,10	0	233	162	125	55	575	0	525	339	235	103	1 202
16	Новонежинское	0,00	0,00	85,42	0,00	0,00	85,42	0	0	1	0	0	1	0	0	4	0	0	4
17	Партизанский	0,00	294,50	665,10	262,25	0,00	1 221,85	0	14	23	8	0	45	0	28	56	11	0	95
18	Партизанский муниципаль- ный район	0,00	0,00	0,00	3 128,50	2 802,40	5 930,90	0	0	0	51	46	97	0	0	0	170	122	292
19	Пограничный муниципаль- ный район	0,00	0,00	0,00	235,70	0,00	235,70	0	0	0	3	0	3	0	0	0	5	0	5
20	Подъяпольское	0,00	0,00	421,10	0,00	0,00	421,10	0	0	22	0	0	22	0	0	39	0	0	39
21	Посьетское	0,00	417,20	633,80	1 074,00	3 117,90	5 242,90	0	8	14	26	75	123	0	20	26	59	178	283
22	Раздольненское	0,00	164,80	0,00	0,00	0,00	164,80	0	3	0	0	0	3	0	8	0	0	0	8
23	Славянское	0,00	2 303,60	236,00	0,00	0,00	2 539,60	0	60	5	0	0	65	0	148	7	0	0	155
24	Смоляниновское	0,00	778,10	1 043,40	859,80	1 888,90	4 570,20	0	20	24	27	40	111	0	34	78	66	85	263
25	Спасск-Дальний	0,00	2 858,10	1 672,10	0,00	0,00	4 530,20	0	51	32	0	0	83	0	118	63	0	0	181
26	Тавричанское	0,00	278,60	0,00	0,00	0,00	278,60	0	6	0	0	0	6	0	13	0	0	0	13
27	Уссурийский	0,00	13 715,40	7 049,80	5 730,59	3 215,40	29 711,19	0	344	154	149	62	709	0	803	407	349	176	1 735
28	Устиновское	0,00	0,00	248,30	0,00	0,00	248,30	0	0	6	0	0	6	0	0	15	0	0	15
29	Хасанское	0,00	1 364,70	1 019,70	1 364,20	2 195,30	5 943,90	0	31	26	35	52	144	0	68	55	75	99	297
30	Шкотовское	0,00	0,00	478,50	416,40	0,00	894,90	0	0	16	15	0	31	0	0	29	25	0	54
2013 год		0,00	52 034,27	0,00	0,00	0,00	52 034,27	0	1 324	0	0	0	1 324	0	3 057	0	0	0	3 057
1	Арсеньевский	0,00	3 806,53	0,00	0,00	0,00	3 806,53	0	80	0	0	0	80	0	218	0	0	0	218
6	Артемовский	0,00	1 506,20	0,00	0,00	0,00	1 506,20	0	50	0	0	0	50	0	109	0	0	0	109
10	Владивостокский	0,00	2 859,81	0,00	0,00	0,00	2 859,81	0	98	0	0	0	98	0	228	0	0	0	228
12	Горноключевское	0,00	902,70	0,00	0,00	0,00	902,70	0	22	0	0	0	22	0	79	0	0	0	79
13	город Большой Камень (ЗАТО)	0,00	1 139,80	0,00	0,00	0,00	1 139,80	0	22	0	0	0	22	0	54	0	0	0	54
17	Дальнегорский	0,00	4 298,70	0,00	0,00	0,00	4 298,70	0	111	0	0	0	111	0	231	0	0	0	231
18	Дальнереченский	0,00	967,80	0,00	0,00	0,00	967,80	0	25	0	0	0	25	0	54	0	0	0	54
21	Екатериновское	0,00	1 133,80	0,00	0,00	0,00	1 133,80	0	31	0	0	0	31	0	56	0	0	0	56
22	Зарубинское	0,00	201,60	0,00	0,00	0,00	201,60	0	6	0	0	0	6	0	13	0	0	0	13
23	Кавалеровское	0,00	248,40	0,00	0,00	0,00	248,40	0	4	0	0	0	4	0	13	0	0	0	13
28	Лесозаводский	0,00	3 533,23	0,00	0,00	0,00	3 533,23	0	89	0	0	0	89	0	197	0	0	0	197
33	Надеждинское	0,00	1 041,10	0,00	0,00	0,00	1 041,10	0	16	0	0	0	16	0	40	0	0	0	40
37	Находкинский	0,00	8 219,60	0,00	0,00	0,00	8 219,60	0	233	0	0	0	233	0	525	0	0	0	525
39	Партизанский	0,00	294,50	0,00	0,00	0,00	294,50	0	14	0	0	0	14	0	28	0	0	0	28
47	Посьетское	0,00	417,20	0,00	0,00	0,00	417,20	0	8	0	0	0	8	0	20	0	0	0	20
50	Раздольненское	0,00	164,80	0,00	0,00	0,00	164,80	0	3	0	0	0	3	0	8	0	0	0	8
51	Славянское	0,00	2 303,60	0,00	0,00	0,00	2 303,60	0	60	0	0	0	60	0	148	0	0	0	148
56	Смоляниновское	0,00	778,10	0,00	0,00	0,00	778,10	0	20	0	0	0	20	0	34	0	0	0	34
57	Спасск-Дальний	0,00	2 858,10	0,00	0,00	0,00	2 858,10	0	51	0	0	0	51	0	118	0	0	0	118
59	Тавричанское	0,00	278,60	0,00	0,00	0,00	278,60	0	6	0	0	0	6	0	13	0	0	0	13
60	Уссурийский	0,00	13 715,40	0,00	0,00	0,00	13 715,40	0	344	0	0	0	344	0	803	0	0	0	803
65	Хасанское	0,00	1 364,70	0,00	0,00	0,00	1 364,70	0	31	0	0	0	31	0	68	0	0	0	68
2014 год		0,00	0,00	30 773,50	0,00	0,00	30 773,50	0	0	768	0	0	768	0	0	1 761	0	0	1 761
3	Арсеньевский	0,00	0,00	875,82	0,00	0,00	875,82	0	0	16	0	0	16	0	0	41	0	0	41
7	Артемовский	0,00	0,00	1 924,78	0,00	0,00	1 924,78	0	0	70	0	0	70	0	0	139	0	0	139
8	Владивостокский	0,00	0,00	1 616,79	0,00	0,00	1 616,79	0	0	50	0	0	50	0	0	122	0	0	122
16	Дальнегорский	0,00	0,00	1 825,80	0,00	0,00	1 825,80	0	0	48	0	0	48	0	0	91	0	0	91
19	Дальнереченский	0,00	0,00	40,10	0,00	0,00	40,10	0	0	1	0	0	1	0	0	1	0	0	1
26	Кавалеровское	0,00	0,00	970,70	0,00	0,00	970,70	0	0	30	0	0	30	0	0	69	0	0	69
27	Лазовское	0,00	0,00	376,50	0,00	0,00	376,50	0	0	12	0	0	12	0	0	32	0	0	32
31	Лесозаводский	0,00	0,00	1 808,69	0,00	0,00	1 808,69	0	0	46	0	0	46	0	0	117	0	0	117
32	Надеждинское	0,00	0,00	641,70	0,00	0,00	641,70	0	0	10	0	0	10	0	0	31	0	0	31
36	Находкинский	0,00	0,00	7 139,40	0,00	0,00	7 139,40	0	0	162	0	0	162	0	0	339	0	0	339
38	Новонежинское	0,00	0,00	85,42	0,00	0,00	85,42	0	0	1	0	0	1	0	0	4	0	0	4
41	Партизанский	0,00	0,00	665,10	0,00	0,00	665,10	0	0	23	0	0	23	0	0	56	0	0	56
45	Подъяпольское	0,00	0,00	421,10	0,00	0,00	421,10	0	0	22	0	0	22	0	0	39	0	0	39
48	Посьетское	0,00	0,00	633,80	0,00	0,00	633,80	0	0	14	0	0	14	0	0	26	0	0	26
52	Славянское	0,00	0,00	236,00	0,00	0,00	236,00	0	0	5	0	0	5	0	0	7	0	0	7
54	Смоляниновское	0,00	0,00	1 043,40	0,00	0,00	1 043,40	0	0	24	0	0	24	0	0	78	0	0	78
58	Спасск-Дальний	0,00	0,00	1 672,10	0,00	0,00	1 672,10	0	0	32	0	0	32	0	0	63	0	0	63
62	Уссурийский	0,00	0,00	7 049,80	0,00	0,00	7 049,80	0	0	154	0	0	154	0	0	407	0	0	407
64	Устиновское	0,00	0,00	248,30	0,00	0,00	248,30	0	0	6	0	0	6	0	0	15	0	0	15
67	Хасанское	0,00	0,00	1 019,70	0,00	0,00	1 019,70	0	0	26	0	0	26	0	0	55	0	0	55
69	Шкотовское	0,00	0,00	478,50	0,00	0,00	478,50	0	0	16	0	0	16	0	0	29	0	0	29
2015 год		0,00	0,00	0,00	27 818,36	0,00	27 818,36	0	0	0	692	0	692	0	0	0	1 551	0	1 551
2	Арсеньевский	0,00	0,00	0,00	887,13	0,00	887,13	0	0	0	18	0	18	0	0	0	54	0	54
5	Артемовский	0,00	0,00	0,00	2 497,40	0,00	2 497,40	0	0	0	76	0	76	0	0	0	174	0	174
9	Владивостокский	0,00	0,00	0,00	1 351,19	0,00	1 351,19	0	0	0	44	0	44	0	0	0	112	0	112
14	Город Дальнегорск	0,00	0,00	0,00	0,00	0,00	0,00	0	0	0	0	0	0	0	0	0	0	0	0
15	Дальнегорский	0,00	0,00	0,00	544,00	0,00	544,00	0	0	0	14	0	14	0	0	0	26	0	26
20	Дальнереченский	0,00	0,00	0,00	40,20	0,00	40,20	0	0	0	1	0	1	0	0	0	1	0	1
24	Кавалеровское	0,00	0,00	0,00	1 105,00	0,00	1 105,00	0	0	0	24	0	24	0	0	0	41	0	41
30	Лесозаводский	0,00	0,00	0,00	2 921,90	0,00	2 921,90	0	0	0	76	0	76	0	0	0	148	0	148
34	Находкинский	0,00	0,00	0,00	5 400,10	0,00	5 400,10	0	0	0	125	0	125	0	0	0	235	0	235
40	Партизанский	0,00	0,00	0,00	262,25	0,00													

О сроках, местах и порядке подачи и рассмотрения апелляций.

Апелляцию о нарушении установленного порядка проведения экзамена (за исключением случаев, установленных пунктом 63 Порядка) участник ГИА подает в день проведения экзамена по соответствующему предмету уполномоченному представителю ГЭК, не покидая ППЭ.

Апелляция о несогласии с выставленными баллами подается в течение двух рабочих дней после официального дня объявления результатов экзамена по соответствующему предмету.

Апелляция о несогласии с выставленными баллами подается непосредственно в КК или в ОО, в которой они были допущены в установленном порядке к ГИА. Руководитель ОО, принявший апелляцию, незамедлительно передает ее в КК.

Участники ОГЭ и (или) их родители (законные представители) заблаговременно информируются о времени и месте рассмотрения апелляций.

По результатам рассмотрения апелляции о несогласии с выставленными баллами КК принимает решение об отклонении апелляции и сохранении выставленных баллов либо об удовлетворении апелляции и выставлении других баллов.

При этом в случае удовлетворения апелляции количество ранее выставленных баллов может измениться как в сторону увеличения, так и в сторону уменьшения количества баллов.

После утверждения результаты ГИА передаются в ОО, МСУ для ознакомления обучающихся с полученными ими результатами.

КК рассматривает апелляцию о нарушении установленного порядка проведения ГИА (за исключением случаев, установленных пунктом 63 Порядка) в течение двух рабочих дней, а апелляцию о несогласии с выставленными баллами - четырех рабочих дней с момента ее поступления в КК.

О сроках, местах и порядке информирования о результатах ГИА-9.

После утверждения ГЭК результаты ГИА в течение одного рабочего дня передаются в ОО, а также МСУ для последующего ознакомления обучающихся с утвержденными результатами ГИА. Ознакомление обучающихся с полученными ими результатами ГИА по учебному предмету осуществляется в течение одного рабочего дня со дня их передачи в образовательные организации, а также органы местного самоуправления, осуществляющие управление в сфере образования, учредителям и заграничным учреждениям. Указанный день считается официальным днем объявления результатов.

РАСПИСАНИЕ ГОСУДАРСТВЕННОГО
ВЫПУСКНОГО ЭКЗАМЕНА -9 В 2017 ГОДУ
(приказ Минобрнауки России от 09.01.2017 № 4)

1. Утвердить следующее расписание проведения государственного выпускного экзамена по образовательным программам основного общего образования (далее – ГВЭ-9) в 2017 году:

1.1. Для лиц, указанных в подпункте «б» пункта 7 Порядка проведения ГИА-9:
26 мая (пятница) – иностранные языки (английский, французский, немецкий,

испанский);

27 мая (суббота) – иностранные языки (английский, французский, немецкий, испанский);

30 мая (вторник) – русский язык;

1 июня (четверг) – история, биология, физика, литература;

3 июня (суббота) – физика, информатика и информационно-коммуникационные технологии (ИКТ);

6 июня (вторник) - математика;

8 июня (четверг) – обществознание, география, химия, информатика и информационно-коммуникационные технологии (ИКТ);

1.2. Для лиц, указанных в пункте 26 Порядка проведения ГИА-9:

20 апреля (четверг) – математика;

22 апреля (суббота) – иностранные языки (английский, французский, немецкий, испанский);

24 апреля (понедельник) – литература, история, биология, физика;

26 апреля (среда) – русский язык;

28 апреля (пятница) – обществознание, химия, информатика и информационно-коммуникационные технологии (ИКТ), география;

1.3. Для лиц, указанных в пункте 30 Порядка проведения ГИА-9:

2 мая (вторник) – иностранные языки (английский, французский, немецкий, испанский);

3 мая (среда) – русский язык;

4 мая (четверг) – литература, история, биология, физика;

5 мая (пятница) – математика;

6 мая (суббота) – информатика и информационно-коммуникационные технологии (ИКТ), обществознание, химия, география;

19 июня (понедельник) – информатика и информационно-коммуникационные технологии (ИКТ), литература, история, биология;

20 июня (вторник) – русский язык;

21 июня (среда) – иностранные языки (английский, французский, немецкий, испанский);

22 июня (четверг) – математика;

23 июня (пятница) – обществознание, география, физика, химия;

28 июня (среда) – по всем учебным предметам;

29 июня (четверг) – по всем учебным предметам;

18 сентября (понедельник) – русский язык;

19 сентября (вторник) – география, история, биология, физика;

20 сентября (среда) – математика;

21 сентября (четверг) – информатика и информационно-коммуникационные технологии (ИКТ), обществознание, химия, литература;

22 сентября (пятница) – иностранные языки (английский, французский, немецкий, испанский);

1.4. Для лиц, указанных в пункте 61 Порядка проведения ГИА-9:

5 сентября (вторник) – русский язык;

8 сентября (пятница) – математика;

11 сентября (понедельник) – литература, история, биология, физика;

13 сентября (среда) – обществознание, химия, информатика и информационно-коммуникационные технологии (ИКТ), география;

15 сентября (пятница) – иностранные языки (английский, французский, немецкий, испанский).

РАСПИСАНИЕ ГОСУДАРСТВЕННОЙ ИТОГОВОЙ АТТЕСТАЦИИ 9 классов
(ОГЭ и ГВЭ) В 2017 ГОДУ
(приказ Минобрнауки России от 09.01.2017 № 2)

Досрочный период сдачи ГИА-9 в 2017 году для 9 классов:

- 20 апреля (чт) математика
- 22 апреля (сб) иностранные языки
- 24 апреля (пн) литература, история, биология, физика
- 26 апреля (ср) русский язык
- 28 апреля (пт) информатика и ИКТ, обществознание, химия, география

- 2 мая (вт) резерв: иностранный язык
- 3 мая (ср) резерв: русский язык
- 4 мая (чт) резерв: литература, история, биология, физика
- 5 мая (пт) резерв: математика
- 6 мая (сб) резерв: информатика и ИКТ, обществознание, химия, география

Основной период ГИА-9 для 9 классов

- 26 мая (пт) иностранные языки
- 27 мая (сб) иностранные языки
- 30 мая (вт) русский язык
- 1 июня (чт) история, биология, физика, литература
- 3 июня (сб) физика, информатика и ИКТ
- 6 июня (вт) математика
- 8 июня (чт) обществознание, география, химия, информатика и ИКТ

Резервные дни для ГИА-9 2017

- 19 июня (пн) резерв: информатика и ИКТ, история, биология, литература
- 20 июня (вт) резерв: русский язык
- 21 июня (ср) резерв: иностранные языки
- 22 июня (чт) резерв: математика
- 23 июня (пт) резерв: обществознание, география, физика, химия
- 28 июня (ср) резерв: по всем предметам
- 29 июня (чт) резерв: по всем предметам

Сентябрьская сдача ГИА-9 2017

- 5 сентября (вт) русский язык
- 8 сентября (пт) математика
- 11 сентября (пн) литература, история, биология, физика
- 13 сентября (ср) обществознание, химия, информатика и ИКТ, география
- 15 сентября (пт) иностранные языки

Резервные дни сдачи ГИА-9 2017 осенью

- 18 сентября (пн) резерв: русский язык
- 19 сентября (вт) резерв: география, история, биология, физика
- 20 сентября (ср) резерв: математика
- 21 сентября (чт) резерв: информатика и ИКТ, обществознание, химия, литература
- 22 сентября (пт) резерв: иностранные языки.

РАСПИСАНИЕ ОСНОВНОГО ГОСУДАРСТВЕННОГО ЭКЗАМЕНА В 2017 ГОДУ
(приказ Минобрнауки России от 09.01.2017 № 2)

1. Утвердить следующее расписание проведения основного государственного экзамена (далее – ОГЭ) в 2017 году:

1.1. Для лиц, указанных в пунктах 9 и 10 Порядка проведения ГИА:

26 мая (пятница) – иностранные языки (английский, французский, немецкий, испанский);

27 мая (суббота) – иностранные языки (английский, французский, немецкий, испанский);

30 мая (вторник) – русский язык;

1 июня (четверг) – история, биология, физика, литература;

3 июня (суббота) – физика, информатика и информационно-коммуникационные технологии (ИКТ);

6 июня (вторник) – математика;

8 июня (четверг) – обществознание, география, химия, информатика и информационно-коммуникационные технологии (ИКТ);

1.2. Для лиц, указанных в пункте 26 Порядка проведения ГИА:

20 апреля (четверг) – математика;

22 апреля (суббота) – иностранные языки (английский, французский, немецкий, испанский);

24 апреля (понедельник) – литература, история, биология, физика;

26 апреля (среда) – русский язык;

28 апреля (пятница) – информатика и информационно-коммуникационные технологии (ИКТ), обществознание, химия, география;

1.3. Для лиц, указанных в пункте 30 Порядка проведения ГИА:

2 мая (вторник) – иностранные языки (английский, французский, немецкий, испанский);

3 мая (среда) – русский язык;

4 мая (четверг) – литература, история, биология, физика;

5 мая (пятница) – математика;

6 мая (суббота) – информатика и информационно-коммуникационные технологии (ИКТ), обществознание, химия, география;

19 июня (понедельник) – информатика и информационно-коммуникационные технологии (ИКТ), литература, история, биология;

ОГЭ утверждается расписание ОГЭ-9

20 июня (вторник) – русский язык;

21 июня (среда) – иностранные языки (английский, французский, немецкий, испанский);

22 июня (четверг) – математика;

23 июня (пятница) – обществознание, география, физика, химия;

28 июня (среда) – по всем учебным предметам;

29 июня (четверг) – по всем учебным предметам;

18 сентября (понедельник) – русский язык;

19 сентября (вторник) – география, история, биология, физика;

20 сентября (среда) – математика;

21 сентября (четверг) – информатика и информационно-коммуникационные технологии (ИКТ), обществознание, химия, литература;

22 сентября (пятница) – иностранные языки (английский, французский, немецкий, испанский);

1.4. Для лиц, указанных в пункте 61 Порядка проведения ГИА:

5 сентября (вторник) – русский язык;

8 сентября (пятница) – математика;

11 сентября (понедельник) – литература, история, биология, физика;

13 сентября (среда) – обществознание, химия, информатика и информационно-коммуникационные технологии (ИКТ), география;

15 сентября (пятница) – иностранные языки (английский, французский, немецкий, испанский).

2. Установить, что:

2.1. В случае совпадения сроков проведения ОГЭ по отдельным учебным предметам лиц, указанных в пунктах 1.1, 1.2 и 1.4 настоящего приказа, допускаются к сдаче ОГЭ по соответствующим учебным предметам в сроки, предусмотренные пунктом 1.3 настоящего приказа;

Конкурсные торги

ИЗВЕЩЕНИЕ

о проведении аукциона на заключение договоров аренды земельных участков, находящихся в ведении Приморского края, для индивидуального жилищного строительства

1. Организатор аукциона – департамент земельных и имущественных отношений Приморского края.
2. Наименование органа государственной власти, принявшего решение о проведении аукциона, реквизиты указанного решения – департамент земельных и имущественных отношений Приморского края:
ЛОТ № 1: распоряжение от 27.03.2017 № 125-вр «О проведении аукциона на заключение договора аренды находящегося в ведении Приморского края земельного участка с кадастровым номером 25:28:050035:2630, имеющего местоположение: Приморский край, г. Владивосток, ул. Вертолетная, в районе д. 3, для индивидуального жилищного строительства».
ЛОТ № 2: распоряжение от 27.03.2017 № 126-вр «О проведении аукциона на заключение договора аренды находящегося в ведении Приморского края земельного участка с кадастровым номером 25:28:050025:2300, имеющего местоположение: Приморский край, г. Владивосток, ул. Опорная, в районе д. 22, для индивидуального жилищного строительства».
ЛОТ № 3: распоряжение от 27.03.2017 № 127-вр «О проведении аукциона на заключение договора аренды находящегося в ведении Приморского края земельного участка с кадастровым номером 25:28:050027:1787, имеющего местоположение: Приморский край, г. Владивосток, ул. Васильковая, в районе д. 21, для индивидуального жилищного строительства».
2. Место, дата, время и порядок проведения аукциона – 14.06.2017 в 14.00 по местному времени, по адресу г. Владивосток, ул. Бородинская, 12, каб. 207.
Аукцион проводится в порядке, предусмотренном ст. 39.12 Земельного кодекса Российской Федерации (далее – ЗК РФ).
В соответствии с пунктом 10 статьи 39.11 ЗК РФ к участию в аукционе допускаются исключительно граждане.
3. Информация о предмете аукциона (в том числе о местоположении, площади и кадастровом номере земельного участка), правах на земельный участок, об ограничениях этих прав, о разрешенном использовании и принадлежности земельного участка к определенной категории земель, а также о максимально и (или) минимально допустимых параметрах разрешенного строительства объекта капитального строительства, о технических условиях подключения (технологического присоединения) объекта капитального строительства к сетям инженерно-технического обеспечения, предусматривающих предельную свободную мощность существующих сетей, максимальную нагрузку и сроки подключения объекта капитального строительства к сетям инженерно-технического обеспечения, о сроке действия технических условий, о плате за подключение (технологическое присоединение) на дату опубликования указанного извещения:
ЛОТ № 1: предмет аукциона – заключение договора аренды сроком на 20 лет земельного участка, находящегося в ведении Приморского края, из земель населенных пунктов с кадастровым номером 25:28:050035:2630 площадью 1206 кв. м, местоположение установлено относительно ориентира, расположенного за пределами участка. Ориентир жилой дом. Участок находится примерно в 99 м от ориентира по направлению на юг: Почтовый адрес ориентира: Приморский край, г. Владивосток, ул. Вертолетная, д. 3.
Срок аренды – 20 лет с момента подписания договора аренды.
Границы земельного участка указаны в кадастровом паспорте земельного участка от 29.12.2016 № 25/00-16-570450.

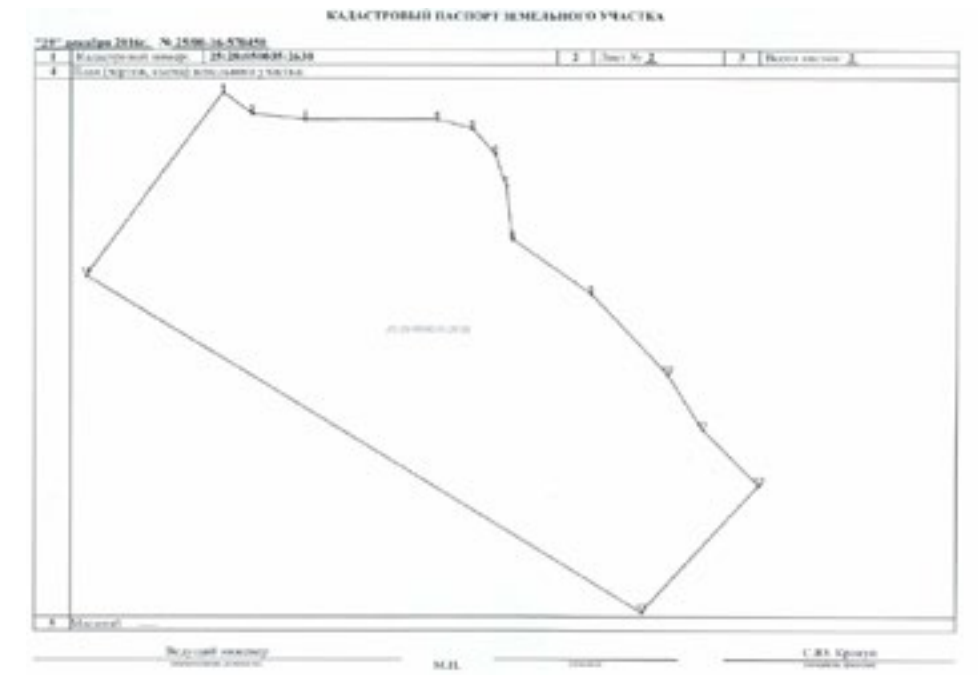

Ограничения использования земельного участка и обременения: установить на всем земельном участке ограничение прав землепользования в связи с нахождением в водоохранной зоне и прибрежной защитной полосе.
В границах участка проложены сети водоснабжения и водоотведения – магистральный водовод 700 мм, и канализационный коллектор диаметром 300 мм.
Фактическое состояние земельного участка: земельный участок представляет собой лесной массив. В границах земельного участка объекты капитального строительства отсутствуют.
Право собственности на земельный участок не зарегистрировано.
Разрешенное использование: индивидуальные жилые дома.
Цель использования земельного участка: для индивидуального жилищного строительства.
Максимально и (или) минимально допустимые параметры разрешенного строительства объекта капитального строительства (в соответствии с Правилами землепользования и застройки на территории Владивостокского городского округа):
1) предельные (минимальные и (или) максимальные) размеры земельных участков: минимальный размер по фронту застройки со стороны улицы - 5 м;
2) предельная (минимальная) площадь земельных участков - 300 кв. м;
3) минимальные отступы от границ земельных участков в целях определения мест допустимого размещения зданий, строений, сооружений, за пределами которых запрещено строительство зданий, строений, сооружений (СП 30-102-99 «Планировка и застройка территорий малоэтажного жилищного строительства», принятые постановлением Госстроя РФ от 30.12.99 № 94):
до стен жилого дома - 3 м;
до постройки для содержания скота и птицы - 4 м;
до хозяйственных и прочих строений - 1 м;
минимальные отступы до стен жилого дома:
от красной линии улиц - не менее 5 м, от красной линии проездов - не менее 3 м;
минимальные отступы до стен хозяйственных построек от красных линий улиц и проездов - не менее 5 м;
4) предельное количество этажей или предельная высота зданий, строений, сооружений:
максимальное количество этажей жилого дома - 3 этажа;
максимальное количество этажей хозяйственных построек - 1 этаж;
5) максимальный процент застройки в границах земельного участка - 20%;
6) иные показатели:
минимальный процент озелененной территории земельного участка - 30%;
минимальное количество парковочных мест на территории земельных участков - в соответствии с нормативами градостроительного проектирования Владивостокского городского округа.
Сведения о технических условиях подключения объекта к сетям инженерно-технического обеспечения и об информации о плате за подключение:
Технические условия подключения к сетям водоснабжения и канализации выданы КГУП «Приморский водоканал» от 06.02.2017 № ТУ № 22Д.
Разрешаемый отбор питьевой воды из системы водоснабжения города:
- суточный объем водопотребления – 0,9 куб. м.
Разрешаемый объем водоотведения в канализационную систему города:
- суточный объем водоотведения – 0,9 куб. м;
Ориентировочное расстояние от земельного участка до существующих коммуникаций, находящихся в хозяйственном ведении КГУП «Приморский водоканал», составляет:
- до централизованной системы водоснабжения – 30 п.м.
Участь водовод диаметром 700 мм.
- до централизованной системы водоотведения – более 500 п.м. Участь сети канализации диаметром 300 мм. Для сокращения затрат по строительству сети канализации учитывая, что объем отводимых сточных вод менее 1,0 м³/сут, возможно строительство герметичного выгреб. Местоположение и возможность строительства выгреб необходимо согласовать с территориальным управлением Федеральной службы по надзору в сфере защиты прав потребителей и благополучия человека по Приморскому краю. Существующие сети водоснабжения и водоотведения, находящиеся в хозяйственном ведении предприятия, отсутствуют.
Информация о плате за подключение:
Размер платы за подключение по двух ставочному тарифу будет определен, на стадии заключения договора на технологическое присоединение в соответствии с Федеральным законом от 07.12.2011 № 416-ФЗ «О водоснабжении и водоотведении», постановлением Правительства РФ от 29.07.2013 № 644 «Об утверждении Правил холодного водоснабжения и водоотведения и о внесении изменений в некоторые акты Правительства Российской Федерации», постановлением Правительства РФ от 29.07.2013 № 645 «Об утверждении типовых договоров в области холодного водоснабжения и водоотведения».
Срок подключения объекта - 2020 г. (18 месяцев с момента выдачи условий подключения или заключения договора на подключение).
Срок действия технических условий – 3 года с даты их выдачи.
В случае если в течение одного года с даты получения технических условий Заказчик-застройщик не обратится в КГУП «Приморский водоканал» с заявлением о выдаче условий подключения и Договора на подключение объекта капитального строительства к сетям водоснабжения и водоотведения, данные технические условия аннулируются (п. 16 Правил определения и предоставления технических условий подключения объекта капитального строительства к сетям инженерно-технического обеспечения).
2) Технические условия на подключение к электрическим сетям выданы МУПВ «Владивостокское предприятие электрических сетей» от

09.02.2017 № 1/2-1019-ТУ-17.
Максимальная мощность энергопринимающих устройств: 15 кВт.
Категория надежности энергопринимающих устройств: 3.
Класс напряжения электрических сетей в точке присоединения: 0,4 кВ.
Год ввода в эксплуатацию энергопринимающих устройств: 2020 год.
Точки присоединения: ЛЭП- 0,4 кВ (не далее 25 м от границы участка).
Основной источник питания: ТП-1811, ТП-1669.
Резервный источник питания – нет.
Срок действия технических условий – до 09.02.2019.
Мероприятия, осуществляемые сетевой организацией:
1. Установить КТПН -6/0,4 кВ (на 3 линейных ввода). Количество и мощность трансформаторов выбрать по нагрузке.
2. Проложить 2 КЛ-6 кВ сечением (3*150) кв. мм от проектируемой КТПН до точек врезки в КЛ-6 на участке: ТП-1811 – ТП - 1669.
3. Продолжить ЛЭП 0,4 кВ расчетного сечения от проектируемой КТПН до границ участка заявителя.
4. Выполнить усиление существующих электрических сетей 6 кВ МУПВ «ВПЭС».
Мероприятия, осуществляемые арендатором земельного участка (Заказчиком работ):
1. Установить ВРУ на границе земельного участка. Подключение ВРУ выполнить ЛЭП-0,4 кВ с сечением жилы не более 16 кв. мм от электрических сетей, построенных сетевой организацией.
2. Установить расчетный учет электрической энергии согласно ПУЭ:
- Счетчик принять со следующими техническими характеристиками: 3-х фазный, прямого включения, максимальным рабочим током до 60А, класс точности 2,0 и выше. Рекомендуем в комплекте с устройством для передачи данных GSM/GPRS сети и устройством контроля величины максимальной мощности. Контрольно-измерительный комплекс подготовить для опломбирования.
- Счетчик должен размещаться в легко доступных для обслуживания местах, в достаточно свободном и не стесненном для работы месте. ЛЭП-0,4 кВ до ЩУ выполнить доступной для осмотра.
- Обеспечить высоту от пола до коробки жакимов счетчиков в пределах 0,8-1,7м.
- Для безопасной установки и замены счетчиков должна предусматриваться возможность отключения счетчика установленными до него на расстоянии не более 10 м коммутационным (защитным) аппаратом. Снятие напряжения должно предусматриваться со всех фаз, присоединяемых к счетчику. Коммутационный (защитный) аппарат должен соответствовать расчетной нагрузке линии. Коммутационный (защитный) аппараты до прибора учета электрической энергии подготовить для опломбирования.
- Выполнить заземление (зануление) счетчиков и открытых проводящих частей ЩУ. Общее сопротивление заземлителей повторного заземления PEN проводника ВЛ в любое время года должно быть не более 10 Ом.
- В местах, где имеется опасность механических повреждений счетчиков или их загрязнения, или в местах, доступных для посторонних лиц, для счетчиков должен предусматриваться запирающийся шкаф.
2. Разработать проектную документацию согласно обязательствам, предусмотренным техническими условиями, за исключением случаев, когда в соответствии с законодательством Российской Федерации о градостроительной деятельности разработка проектной документации не является обязательной. При выполнении проектной документации, согласовать с Северным районом МУПВ «ВПЭС» (ул. Иртышская, 5), с МУПВ «ВПЭС» и предоставить 1 экз. проекта, согласованного в установленном порядке.
Размер платы за технологическое присоединение энергопринимающих устройств устанавливается исходя из стоимости мероприятий по технологическому присоединению в соответствии с постановлением департамента по тарифам Приморского края № 74/2 от 27.12.2016 и составляет 450 398 рублей 83 копейки.
Рекомендуется предусмотреть индивидуальный источник теплоснабжения.
ЛОТ № 2: предмет аукциона – заключение договора аренды земельного участка, находящегося в ведении Приморского края, из земель населенных пунктов с кадастровым номером 25:28:050025:2300 площадью 2000 кв. м, местоположение установлено относительно ориентира, расположенного за пределами участка. Ориентир жилой дом. Участок находится примерно в 40 м от ориентира по направлению на юго-запад. Почтовый адрес ориентира: Приморский край, г. Владивосток, ул. Опорная, д. 22.
Срок аренды – 20 лет с момента подписания договора аренды.
Границы земельного участка указаны в соответствии со сведениями об основных характеристиках объекта недвижимости, содержащихся в государственном кадастре недвижимости:



Ограничения использования земельного участка и обременения: установить на всем земельном участке ограничение прав землепользователей в связи с нахождением земельного участка в границах водоохранной зоны и прибрежной защитной полосы.
Фактическое состояние земельного участка: земельный участок представляет собой лесной массив. С западной стороны протекает ручей. В границах земельного участка объекты капитального строительства отсутствуют. Доступ осуществляется с земель общего пользования.
Право собственности на земельный участок не зарегистрировано.
Разрешенное использование: индивидуальные жилые дома.
Цель использования земельного участка: для индивидуального жилищного строительства.
Максимально и (или) минимально допустимые параметры разрешенного строительства объекта капитального строительства (в соответствии с Правилами землепользования и застройки на территории Владивостокского городского округа):
1) предельные (минимальные и (или) максимальные) размеры земельных участков: минимальный размер по фронту застройки со стороны улицы - 5 м;
2) предельная (минимальная) площадь земельных участков - 300 кв. м;
3) минимальные отступы от границ земельных участков в целях определения мест допустимого размещения зданий, строений, сооружений, за пределами которых запрещено строительство зданий, строений, сооружений (СП 30-102-99 «Планировка и застройка территорий малоэтажного жилищного строительства», принятые постановлением Госстроя РФ от 30.12.99 № 94):
до стен жилого дома - 3 м;
до постройки для содержания скота и птицы - 4 м;
до хозяйственных и прочих строений - 1 м;
минимальные отступы до стен жилого дома:
от красной линии улиц - не менее 5 м, от красной линии проездов - не менее 3 м;
минимальные отступы до стен хозяйственных построек от красных линий улиц и проездов - не менее 5 м;
4) предельное количество этажей или предельная высота зданий, строений, сооружений:
максимальное количество этажей жилого дома - 3 этажа;
максимальное количество этажей хозяйственных построек - 1 этаж;
5) максимальный процент застройки в границах земельного участка - 20%;
6) иные показатели:
минимальный процент озелененной территории земельного участка - 30%;
минимальное количество парковочных мест на территории земельных участков - в соответствии с нормативами градостроительного проектирования Владивостокского городского округа.
Сведения о технических условиях подключения объекта к сетям инженерно-технического обеспечения и об информации о плате за подключение:
Технические условия подключения к сетям водоснабжения и канализации выданы КГУП «Приморский водоканал» от 22.02.2017 № ТУ № 32Д.
Разрешаемый отбор питьевой воды из системы водоснабжения города:
- суточный объем водопотребления – 0,9 куб. м.
Разрешаемый объем водоотведения в канализационную систему города:
- суточный объем водоотведения – 0,9 куб. м;
Ориентировочное расстояние от земельного участка до существующих коммуникаций, находящихся в хозяйственном ведении КГУП «Приморский водоканал», составляет:
- до централизованной системы водоснабжения – более 500 п.м.
- до централизованной системы водоотведения – 3500 п.м.
Потребуется строительство канализационной насосной станции. Для сокращения затрат по строительству сети канализации учитывая, что объем отводимых сточных вод менее 1,0 м³/сут, возможно строительство герметичного выгреб. Местоположение и возможность строительства выгреб необходимо согласовать с территориальным управлением Федеральной службы по надзору в сфере защиты прав потребителей и благополучия человека по Приморскому краю. Существующие сети водоснабжения и водоотведения, находящиеся в хозяйственном ведении предприятия, отсутствуют.
Информация о плате за подключение:
Размер платы за подключение по двух ставочному тарифу будет определен, на стадии заключения договора на технологическое присоединение в соответствии с Федеральным законом от 07.12.2011 № 416-ФЗ «О водоснабжении и водоотведении», постановлением Правительства

РФ от 29.07.2013 № 644 «Об утверждении Правил холодного водоснабжения и водоотведения и о внесении изменений в некоторые акты Правительства Российской Федерации», постановлением Правительства РФ от 29.07.2013 № 645 «Об утверждении типовых договоров в области холодного водоснабжения и водоотведения». В случае, если инвестиционная программа на следующий расчетный период на момент обращения правообладателя земельного участка не будет утверждена технические условия будут выданы под комплексное освоение земельного участка.

Срок подключения объекта - 2020 г. (18 месяцев с момента выдачи условий подключения или заключения договора на подключение).

Срок действия технических условий – 3 года с даты их выдачи.

В случае если в течение одного года с даты получения технических условий Заказчик-застройщик не обратится в КГУП «Приморский водоканал» с заявлением о выдаче условий подключения и Договора на подключение объекта капитального строительства к сетям водоснабжения и водоотведения, данные технические условия аннулируются (п. 16 Правил определения и предоставления технических условий подключения объекта капитального строительства к сетям инженерно-технического обеспечения).

Рекомендуется предусмотреть индивидуальный источник теплоснабжения и электроснабжения.

ЛОТ № 3: предмет аукциона – заключение договора аренды земельного участка, находящегося в ведении Приморского края, из земель населенных пунктов с кадастровым номером 25:28:050027:1787 площадью 1300 кв. м, местоположение установлено относительно ориентира, расположенного за пределами участка. Ориентир жилой дом. Участок находится примерно в 459 м от ориентира по направлению на запад. Почтовый адрес ориентира: Приморский край, г. Владивосток, ул. Васильковская, д. 21.

Срок аренды – 20 лет с момента подписания договора аренды.

Границы земельного участка указаны в кадастровом паспорте земельного участка от 19.10.2016 № 25/00-16-437336.

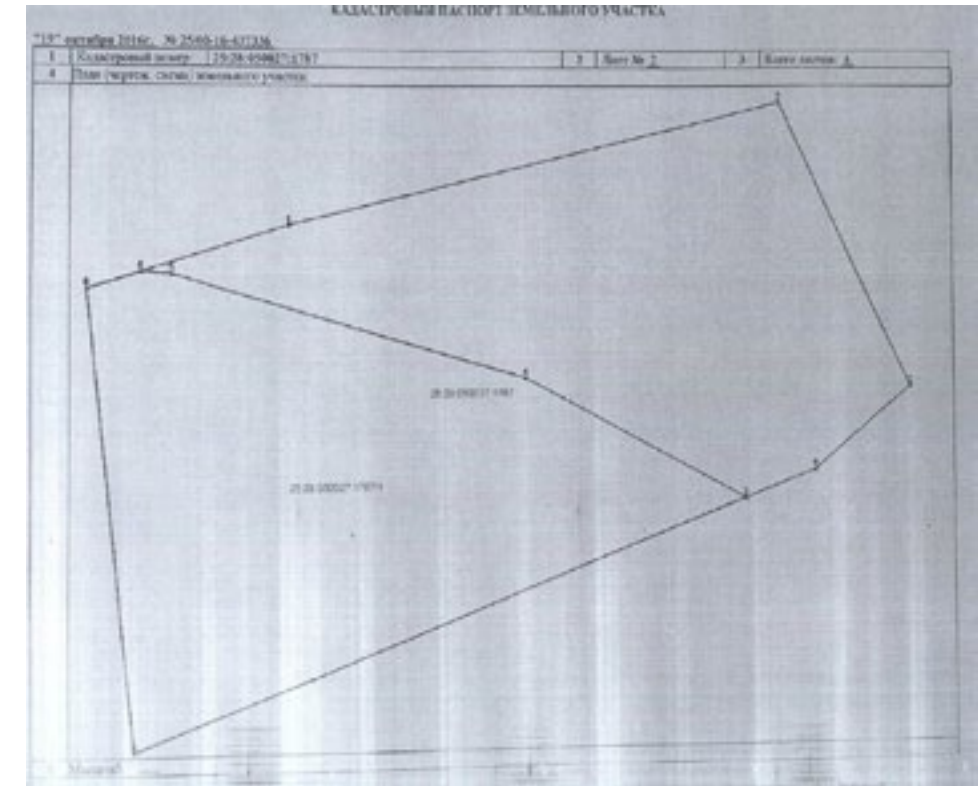

Ограничения использования земельного участка и обременения:

Установить на части земельного участка площадью 689 кв. м ограничение прав землепользователей в связи с нахождением земельного участка в границах зоны с особыми условиями использования территории с учетным номером 25.28.2.107 «Водоохранная зона р. Богатая».

Фактическое состояние земельного участка: земельный участок представляет собой часть лесного массива. Часть земельного участка расположена на откосе.

Доступ к земельному участку осуществляется с земель общего пользования. Объекты капитального строительства в границах участка отсутствуют.

Разрешенное использование: индивидуальные жилые дома.

Цель использования земельного участка: для индивидуального жилищного строительства.

Максимально и (или) минимально допустимые параметры разрешенного строительства объекта капитального строительства (в соответствии с Правилами землепользования и застройки на территории Владивостокского городского округа):

- 1) предельные (минимальные и (или) максимальные) размеры земельных участков: минимальный размер по фронту застройки со стороны улицы - 5 м;
- 2) предельная (минимальная) площадь земельных участков - 300 кв. м;
- 3) минимальные отступы от границ земельных участков в целях определения мест допустимого размещения зданий, строений, сооружений, за пределами которых запрещено строительство зданий, строений, сооружений (СП 30-102-99 «Планировка и застройка территорий малоэтажного жилищного строительства», принятые постановлением Госстроя РФ от 30.12.99 № 94):
 - до стен жилого дома - 3 м;
 - до постройки для содержания скота и птицы - 4 м;
 - до хозяйственных и прочих строений - 1 м;
 - минимальные отступы до стен жилого дома: от красной линии улиц - не менее 5 м, от красной линии проездов - не менее 3 м;
 - минимальные отступы до стен хозяйственных построек от красных линий улиц и проездов - не менее 5 м;
- 4) предельное количество этажей или предельная высота зданий, строений, сооружений: максимальное количество этажей жилого дома - 3 этажа; максимальное количество этажей хозяйственных построек - 1 этаж;
- 5) максимальный процент застройки в границах земельного участка - 20%;
- 6) иные показатели: минимальный процент озелененной территории земельного участка - 30%;

минимальное количество парковочных мест на территории земельных участков - в соответствии с нормативами градостроительного проектирования Владивостокского городского округа.

Сведения о технических условиях подключения объекта к сетям инженерно-технического обеспечения и об информации о плате за подключение:

- 1) Технические условия подключения к сетям водоснабжения канализации выданы КГУП «Приморский водоканал» от 06.02.2017 № ТУ-19Д.

Разрешаемый отбор питьевой воды из системы водоснабжения города:

- суточный объем водопотребления – 0,9 куб. м.

Разрешаемый объем водоотведения в канализационную систему города:

- суточный объем водоотведения – 0,9 куб. м;

Ориентировочное расстояние от земельного участка до существующих коммуникаций, находящихся в хозяйственном ведении КГУП «Приморский водоканал», составляет:

- до централизованной системы водоснабжения ориентировочно – 250 п. м.
- до централизованной системы водоотведения – более 500 п.м.

Для сокращения затрат по строительству сети канализации учитывая, что объем отводимых сточных вод менее 1,0 м3/сут, возможно строительство герметичного выгреб. Местоположение и возможность строительства выгребов необходимо согласовать с территориальным управлением Федеральной службы по надзору в сфере защиты прав потребителей и благополучия человека по Приморскому краю. Существующие сети водоснабжения и водоотведения, находящиеся в хозяйственном ведении предприятия, отсутствуют.

Информация о плате за подключение:

Размер платы за подключение по двух ставочному тарифу будет определен, на стадии заключения договора на технологическое присоединение в соответствии с Федеральным законом от 07.12.2011 № 416-ФЗ «О водоснабжении и водоотведении», постановлением Правительства РФ от 29.07.2013 № 644 «Об утверждении Правил холодного водоснабжения и водоотведения и о внесении изменений в некоторые акты Правительства Российской Федерации», постановлением Правительства РФ от 29.07.2013 № 645 «Об утверждении типовых договоров в области холодного водоснабжения и водоотведения».

Срок подключения объекта - 2020 г. (18 месяцев с момента выдачи условий подключения или заключения договора на подключение).

Срок действия технических условий – 3 года с даты их выдачи.

В случае если в течение одного года с даты получения технических условий Заказчик-застройщик не обратится в КГУП «Приморский водоканал» с заявлением о выдаче условий подключения и Договора на подключение объекта капитального строительства к сетям водоснабжения и водоотведения, данные технические условия аннулируются (п. 16 Правил определения и предоставления технических условий подключения объекта капитального строительства к сетям инженерно-технического обеспечения).

- 2) Технические условия на подключение к электрическим сетям выданы МУПВ «Владивостокское предприятие электрических сетей» от 16.02.2017 № 1/2-1213-ТУ-17.

Максимальная мощность энергопринимающих устройств: 15 кВт.

Категория надежности энергопринимающих устройств: 3.

Класс напряжения электрических сетей в точке присоединения: 0,4 кВ.

Год ввода в эксплуатацию энергопринимающих устройств: 2020 год.

Точки присоединения: РУ-0,4 кВ проектируемой КТПН (расположенный в границах земельного участка).

Основной источник питания: ТП-4906.

Резервный источник питания – нет.

Срок действия технических условий – 16.02.2019.

Мероприятия, осуществляемые сетевой организацией:

1. Выполнить реконструкцию существующей ВЛ-0,4 кВ гр. Клевера (ТП-4906), в связи с увеличением мощности.
2. Построить ЛЭП-0,4 кВ расчетного сечения от существующей ВЛ-0,4 кВ гр. Клевера (ТП-4906) до границ земельного участка.

Мероприятия, осуществляемые арендатором земельного участка (Заказчиком работ):

1. Установить ВРУ на границе участка. Подключение ВРУ выполнить ЛЭП-0,4 кВ с сечением жилы не более 16 кв. мм от электрических сетей, построенных сетевой организацией.
2. Установить расчетный учет электрической энергии на границе балансовой принадлежности согласно ПУЭ:

- Счетчик принять со следующими техническими характеристиками: 3-х фазный, прямого включения, максимальным рабочим током до 60А, класс точности 2,0 и выше. Рекомендуем в комплекте с устройством для передачи данных GSM/GPRS сети и устройством контроля величины максимальной мощности. Контрольно-измерительный комплекс подготовить для опломбирования.
- Счетчик должен размещаться в легко доступных для обслуживания местах, в достаточно свободном и не стесненном для работы месте.

ЛЭП-0,4 кВ до ЩУ выполнить доступной для осмотра.

- Обеспечить высоту от пола до коробок зажимов счетчиков в пределах 0,8-1,7м.

- Для безопасной установки и замены счетчиков должна предусматриваться возможность отключения счетчика установленными до него на расстоянии не более 10 м коммутационным (защитным) аппаратом. Снятие напряжения должно предусматриваться со всех фаз, присоединяемых к счетчику. Коммутационный (защитный) аппарат должен соответствовать расчетной нагрузке линии. Коммутационный (защитный) аппараты до прибора учета электрической энергии подготовить для опломбирования.

- Выполнить заземление (зануление) счетчиков и открытых проводящих частей ИЩУ. Общее сопротивление заземлителей повторного заземления PEN проводника ВЛ в любое время года должно быть не более 10 Ом.
- В местах, где имеется опасность механических повреждений счетчиков или их загрязнения, или в местах, доступных для посторонних лиц, для счетчиков должен предусматриваться запирающийся шкаф.

2. Разработать проектную документацию согласно обязательствам, предусмотренным техническими условиями, за исключением случаев, когда в соответствии с законодательством Российской Федерации о градостроительной деятельности разработка проектной документации не является обязательной. При выполнении проектной документации, согласовать с Северным районом МУПВ «ВППЭС» (ул. Иртышская, 5), с МУПВ «ВППЭС» и предоставить 1 экз. проекта, согласованного в установленном порядке.

Размер платы за технологическое присоединение энергопринимающих устройств максимальной мощностью не превышающей 15 кВт включительно (с учетом ранее присоединенных в данной точке присоединения энергопринимающих устройств), устанавливается исходя из стоимости мероприятий по технологическому присоединению в размере 550 рублей (для физических лиц с учетом НДС, для юридических лиц без учета НДС), при присоединении заявителя, владеющего объектами, отнесенными к третьей категории надежности (по одному источнику электроснабжения) при условии, что расстояние от границ участка до объектов электросетевого хозяйства на уровне напряжения до 20 кВ включительно необходимого заявителю класса напряжения сетевой организации, в которую подана заявка, составляет не более 300 метров, в городах и поселках городского типа и не более 500 м в сельской местности и не более одного раза в течение трех лет.

- 3) Рекомендуется предусмотреть индивидуальные источники теплоснабжения.
4. Начальная цена предмета аукциона (начальный размер арендной платы в год) определена в размере 20 % от кадастровой стоимости каждого земельного участка и составляет:
 - ЛОТ № 1: 383 184 рубля 79 копеек;
 - ЛОТ № 2: 640 804 рубля 00 копеек;
 - ЛОТ № 3: 463 195 рублей 20 копеек.

5. Шаг аукциона (3 % от начальной цены предмета аукциона):

- ЛОТ № 1: 11 495 рублей 54 копейки;
- ЛОТ № 2: 19 224 рубля 12 копеек;
- ЛОТ № 3: 13 895 рублей 86 копеек.

6. Форма заявки на участие в аукционе, порядок приема, адрес места приема, дата и время начала и окончания приема заявок на участие в аукционе.

Для участия в аукционе заявитель представляет организатору аукциона (лично или через своего полномочного представителя) в установленный в извещении о проведении аукциона срок:

- заявку на участие в аукционе по установленной в извещении о проведении аукциона форме с указанием банковских реквизитов счета для возврата задатка;
- копию документа, удостоверяющего личность;
- документы, подтверждающие внесение задатка.

Представление документов, подтверждающих внесение задатка, признается заключением соглашения о задатке.

В случае подачи заявки представителем заявителя предъявляется доверенность на лицо, имеющее право действовать от имени заявителя, оформленная в соответствии с требованиями, установленными гражданским законодательством. Один заявитель вправе подать только одну заявку. Заявка, поступившая по истечении срока ее приема, возвращается в день ее поступления заявителю.

Заявки с прилагаемыми к ним документами принимаются организатором аукциона с 10.00 до 17.00 часов по местному времени (перерыв с 13.00 до 14.00) в рабочие дни, по адресу: г. Владивосток, ул. Бородинская, 12, каб. 301.

Дата и время начала приема заявок: 05.04.2017 года в 10.00 часов по местному времени.

Дата и время окончания приема заявок: 09.06.2017 в 13.00 часов по местному времени.

7. Информация о задатке, порядке его внесения и возврата:

Размер задатка составляет 10 % от начальной цены предмета аукциона и равен:

- ЛОТ 1: 38 318 рублей 48 копеек;
- ЛОТ 2: 64 080 рублей 40 копеек;
- ЛОТ 3: 46 319 рублей 52 копейки.

Заявитель перечисляет задаток на расчетный счет организатора аукциона: лицевой счет № 05202200130 УФК по Приморскому краю (департамент земельных и имущественных отношений Приморского края), ОГРН 1072540005724 ИНН 2538111008, КПП 254001001, р/с 40302810605072000034, Дальневосточное ГУ Банка России г. Владивосток, БИК 040507001, ОКТМО 05701000 Назначение платежа «Задаток для участия в аукционе (№ лота, адрес лота)»

Задаток должен поступить в полном объеме на указанный счет в срок до дня рассмотрения заявок. Заявки рассматриваются в день проведения аукциона.

Документом, подтверждающим поступление задатка на счет организатора аукциона, является выписка с этого счета. В случае непоступления задатка на Счет организатора аукциона, обязательства Заявителя по внесению задатка считаются неисполненными, Заявитель к участию в аукционе не допускается.

Лицам, не допущенным к участию в аукционе, задаток возвращается в течение трех рабочих дней со дня оформления протокола приема заявок на участие в аукционе.

В случае отказа организатора от проведения аукциона, задатки возвращаются заявителям, в течение трех рабочих дней со дня принятия данного решения.

Лицам, не признанным победителями аукциона и лицам, отозвавшим свои заявки на участие в аукционе, задаток возвращается в течение трех рабочих дней со дня оформления протокола о результатах аукциона.

Победителю аукциона или иному лицу, с которым заключается договор аренды земельного участка, задаток засчитывается в счет арендной платы за него. Лицам, которые в установленный законодательством срок отказались подписать договор аренды земельного участка, задатки не возвращаются.

8. Организатор аукциона на основании решения уполномоченного органа вправе отказаться от проведения аукциона в порядке и сроки, установленные земельным законодательством.
9. Победитель аукциона или лицо, которому для подписания направлены проекты договора аренды земельного участка, в течение тридцати дней со дня его направления, должен подписать их и представить организатору аукциона.

В случае уклонения от подписания указанных договоров сведения о данном лице будут внесены в Реестр недобросовестных участников аукциона.

10. В случае, если в аукционе участвовал только один участник, или при проведении аукциона не присутствовал ни один из участников аукциона, либо в случае, если после трехкратного объявления предложения о начальной цене предмета аукциона не поступило ни одного предложения о цене предмета аукциона, которое предусматривало бы более высокую цену, аукцион признается несостоявшимся.

С лицом, подавшим единственную заявку на участие в аукционе, а также с заявителем, признанным единственным участником аукциона, договор аренды земельного участка заключается по начальной цене предмета аукциона.

11. Дата, время и порядок осмотра земельного участка на местности:

Осмотр земельного участка осуществляется лицами, заинтересованными в участии в аукционе, самостоятельно. Осмотр земельного участка на местности с участием специалистов департамента будет производиться 22.05.2017 по письменным запросам лиц, заинтересованных в участии в аукционе. Лицо, желающее осмотреть земельный участок направляет в срок не позднее 12.05.2017 (включительно) письменный запрос об осмотре земельного участка на адрес электронной почты Kuznetsova_El.A@primorsky.ru, пометкой в заголовке письма «Осмотр земельного участка». В заявлении должен быть указан кадастровый номер земельного участка и номер телефона по которому специалисты департамента могут оперативно связаться с заявителем. О времени проведения осмотра заявитель информируется специалистами департамента дополнительно по указанному в заявлении телефону.

12. Ознакомиться с дополнительной информацией о земельном участке, а также с техническими условиями на подключение к инженерным коммуникациям можно по месту приема заявок в часы приема заявок.

способом: _____.

Почтовый адрес: _____

тел: _____

e-mail: _____

В случае признания меня победителем или единственным участником аукциона проект договора прошу направить по адресу: _____.

Реквизиты для возврата задатка:

Получатель (ФИО/наименование юр. лица): _____

ИНН (для юр. лица дополнительно указывается КПП) _____

№ счета получателя: _____

Наименование банка получателя: _____

БИК банка: _____

ИНН/КПП банка: _____

Кор/счет банка: _____

Приложение: 1. _____

2. _____

3. _____

4. _____

5. _____

Подпись Заявителя _____

(полномочного представителя Заявителя)

К заявке на участие в аукционе должны быть приложены документы согласно п. 6 Извещения о проведении аукциона.

Приложение № 2
к извещению о проведении аукциона

Проект

ДОГОВОР № NN-Л-NNNNN
АРЕНДЫ ЗЕМЕЛЬНОГО УЧАСТКА

«__» _____ 20

г. Владивосток

Департамент земельных и имущественных отношений Приморского края, в лице исполняющего обязанности директора департамента Терехова Ильи Александровича, действующего на основании Положения о департаменте земельных и имущественных отношений Приморского края, утвержденного постановлением Администрации Приморского края от 05.12.2012 № 374-па, и приказа Губернатора Приморского края от 24.12.2012 № 1117-л (далее Арендодатель), с одной стороны, и _____ (далее Арендатор), с другой стороны, именуемые в дальнейшем «Стороны», заключили настоящий договор (далее - Договор) о нижеследующем:

- Предмет договора
 - Арендодатель на основании распоряжения департамента земельных и имущественных отношений Приморского края от _____ № _____, протокола _____ от _____ предоставляет, а Арендатор принимает в аренду земельный участок с кадастровым номером _____ площадью _____ кв.м, из земель _____, местоположение: Приморский край, _____ (далее Участок), разрешенное использование: _____, цель предоставления: _____, в границах, указанных в кадастровом паспорте Участка, являющемся неотъемлемой частью настоящего договора.
 - Передача Участка производится сторонами по акту приема-передачи, который является неотъемлемой частью Договора.
 - Срок аренды Участка с _____.
 - Размер и условия внесения арендной платы
 - За указанный в п.1.1 настоящего договора Участок Арендатору устанавливается арендная плата в размере _____ руб. _____ коп (_____ руб _____ коп) в год согласно протоколу _____ от _____.
 - Арендная плата в размере _____ руб _____ коп (_____ руб _____ коп) вносится Арендатором ежемесячно, до 1 числа месяца следующего за расчетным. В начале действия Договора арендная плата вносится Арендатором с учетом задатка, оплаченного в размере _____ руб _____ коп (_____ руб _____ коп). Платежи считаются внесенными в счет арендной платы за следующий период только после оплаты задолженности по платежам за предыдущий период.
 - Арендная плата перечисляется Арендатором на реквизиты УФК по Приморскому краю (департамент земельных и имущественных отношений Приморского края) ИНН 2538111008, КПП 254001001, Дальневосточное ГУ Банка России г. Владивосток, расчетный счет: 40101810900000010002, БИК 040507001, ОКТМО _____, Код бюджетной классификации (КБК) по оплате аренды за землю - 779 111 05012 _____.
 - При перечислении денежных средств в оплату арендной платы Арендатор обязан указывать в платежном документе все банковские реквизиты, установленные п. 2.3. Договора, а также назначение платежа, номер и дату Договора и период, за который осуществляется оплата.
 - Платежи считаются внесенными в счет арендной платы за следующий период только после погашения задолженности по платежам за предыдущий период.
 - Стороны считают размер арендной платы измененным с момента вступления в силу нормативных правовых актов, на основании которых определяется размер арендной платы, при этом составление и направление Арендатору уведомления, подтверждающего факт такого изменения, не требуется.
- Арендатор считается извещенным об изменении арендной платы со дня официального опубликования указанных актов и самостоятельно производит исчисление размера арендной платы на соответствующий период.
- Права и обязанности сторон
 - Арендодатель имеет право:
 - Требовать досрочного расторжения Договора в случаях, предусмотренных законодательством Российской Федерации и условиями Договора.
 - На беспрепятственный доступ на территорию арендуемого Участка с целью его осмотра на предмет соблюдения условий Договора.
 - На возмещение убытков, причиненных ухудшением качества Участка и экологической обстановки в результате использования Участка, а также по иным основаниям, предусмотренным законодательством Российской Федерации.
 - Арендодатель обязан:
 - Передать по акту приема – передачи Арендатору Участок, указанный в п. 1.1. Договора.
 - Уведомить Арендатора об изменении платежных реквизитов для перечисления арендной платы. Уведомление может быть сделано Арендодателем неопределенному кругу лиц через средства массовой информации и официальные Интернет-ресурсы Арендодателя.
 - Арендатор имеет право:
 - Использовать Участок на условиях, установленных Договором, и в соответствии с законодательством Российской Федерации.
 - С согласия Арендодателя передавать свои права и обязанности по договору аренды, заключенному на срок пять или менее пяти лет, третьим(ему) лицам(у), отдавая арендные права на Участок (часть участка) в залог и вносить их в качестве вклада в уставный капитал хозяйственного товарищества или общества, либо паевого взноса в производственный кооператив в пределах срока действия договора, сдавать Участок (часть участка) в субаренду в пределах срока действия Договора.
- По договору аренды, заключенному на срок более пяти лет - при условии обязательного уведомления арендодателя.
- Представлять в Управление Федеральной службы государственной регистрации, кадастра и картографии по Приморскому краю заявление о государственной регистрации Договора и изменений к нему.
- Арендатор обязан:
 - Выполнять в полном объеме все условия Договора.
 - Использовать Участок в соответствии с целевым назначением, разрешенным использованием.
 - Соблюдать условия использования участка, связанные с его особым правовым режимом: _____.
 - Своевременно уплачивать арендную плату в размере и на условиях, установленных Договором.
 - Осуществить государственную регистрацию Договора и изменений к нему в Управлении Федеральной службы государственной регистрации, кадастра и картографии по Приморскому краю
 - Возмещать Арендодателю убытки, причиненные в результате нецелевого использования Участка выразившиеся в ухудшении его качества и экологической обстановки, а также по иным основаниям, предусмотренным законодательством Российской Федерации.
 - Обеспечить Арендодателю доступ на Участок по их требованию.
 - В семидневный срок предоставить Арендодателю зарегистрированные в установленном законом порядке документы, подтверждающие передачу прав и обязанностей по договору аренды третьим лицам.
 - Не позднее чем за 3 (три) месяца письменно сообщить Арендодателю о предстоящем освобождении Участка, как в связи с окончанием

- срока действия Договора, так и при досрочном его освобождении.
- Письменно в семидневный срок с момента изменения юридического адреса (места жительства), банковских и иных реквизитов информировать Арендодателя. При неисполнении указанного условия вся корреспонденция, адресованная на прежние реквизиты, адреса, считается отправленной надлежащим образом.
- По истечении срока действия Договора (не позднее дня, следующего за днем окончания срока действия договора) освободить Участок, передав его Арендодателю по акту приема-передачи в состоянии, пригодном для его дальнейшего использования по целевому назначению.
- Не допускать действий, приводящих к захламлению бытовым и строительным мусором, ухудшению экологической обстановки, и своевременно принимать всевозможные меры по предотвращению угрозы разрушения или повреждения арендуемого Участка, поддержанию надлежащего санитарного состояния территории.
- Соблюдать Правила благоустройства территорий Владивостокского и Артемовского городских округов, поселений, входящих в состав Надеждинского и Шкотовского муниципальных районов Приморского края, установленных постановлением Администрации Приморского края от 15.06.2016 N 268-па. При этом должно быть соблюдено целевое назначение земельного участка.
- Обеспечить беспрепятственный допуск представителей собственников линейных объектов или представителей организаций, осуществляющих эксплуатацию линейных объектов, к данным объектам в целях обеспечения их безопасности.
- Соблюдать требования Федерального закона от 22.11.1995 № 171-ФЗ «О государственном регулировании производства и оборота этилового спирта, алкогольной и спиртосодержащей продукции и об ограничении потребления (распития) алкогольной продукции».
- Ответственность сторон
 - Стороны несут ответственность за неисполнение или ненадлежащее исполнение условий Договора и принятых на себя обязательств в пределах причиненных убытков в соответствии с действующим законодательством.
 - За нарушение сроков внесения арендной платы по Договору Арендатор выплачивает Арендодателю пеню в размере одной трехсотой действующей в это время ключевой ставки Центрального банка Российской Федерации от суммы просроченного платежа за каждый календарный день просрочки вплоть до полного исполнения обязательства. Уплата пени не освобождает виновную сторону от выполнения лежащих на ней обязательств и устранения допущенных нарушений.
 - Неиспользование Арендатором Участка не может служить основанием для отказа в выплате арендной платы.
- Изменение, расторжение и прекращение Договора
 - Договор прекращает свое действие по окончании срока. Арендатор не имеет преимущественного права на заключение договора аренды без проведения торгов.
 - Договор может быть изменен в период его действия или досрочно расторгнут по соглашению сторон. Все изменения и дополнения к настоящему договору оформляются Сторонами в письменной форме и являются неотъемлемой его частью, регистрируются Арендатором в установленном порядке, в случаях, если договор подлежит государственной регистрации.
 - Договор может быть расторгнут на основании и в порядке, установленном действующим законодательством Российской Федерации.
 - Арендодатель имеет право в одностороннем порядке отказаться от исполнения договора аренды в случаях:
 - использования Арендатором Участка не в соответствии с целевым назначением, указанным в п. 1.1. Договора;
 - невнесения Арендатором арендной платы в размере и в сроки платежа, установленные настоящим Договором, более двух раз подряд;
 - нарушения Арендатором иных условий настоящего Договора и требований действующего законодательства.Договор считается расторгнутым в одностороннем внесудебном порядке согласно п. 1 ст. 450.1 Гражданского кодекса Российской Федерации путем направления Арендатору соответствующего уведомления. Указанное уведомление направляется по почте заказным письмом по адресу, указанному в настоящем Договоре.
- Настоящий Договор считается расторгнутым со дня, когда Арендатор получил либо должен был получить уведомление Арендодателя.
- Заключительные положения
 - Все споры между сторонами, возникающие по настоящему договору, разрешаются в соответствии с законодательством Российской Федерации по месту нахождения земельного участка.
 - Настоящий договор составлен в трех экземплярах, имеющих одинаковую юридическую силу, по одному для каждой из Сторон Договора и для органа, осуществляющего государственную регистрацию прав на недвижимое имущество и сделок с ним.

Приложения:

- Кадастровый паспорт участка;
- Акт приема-передачи земельного участка;

Реквизиты и подписи сторон:

Арендодатель	Арендатор
ИНН 2538111008	
г. Владивосток, ул. Светланская, д. 22	
И.о директора департамента земельных и имущественных отношений Приморского края	
_____	_____
Терехов Илья Александрович	М.П.

Приложение № 2
к договору аренды земельного участка
№ _____ от “__” _____ 20

Акт
приема-передачи земельного участка

«__» _____ 20

г. Владивосток

Мы, нижеподписавшиеся, Департамент земельных и имущественных отношений Приморского края, в лице исполняющего обязанности директора департамента Терехова Ильи Александровича, действующего на основании Положения о департаменте земельных и имущественных отношений Приморского края, утвержденного постановлением Администрации Приморского края от 05.12.2012 № 374-па, и приказа Губернатора Приморского края от 24.12.2012 № 1117-л (далее – Арендодатель), с одной стороны, и _____ (далее - Арендатор), с другой стороны, составили настоящий акт о следующем:

- Арендодатель передает Арендатору в аренду земельный участок площадью _____ кв. м, местоположение: Приморский край, _____ (далее Участок), в границах, указанных в кадастровом паспорте Участка; _____, Состояние земельного участка: _____;
- Арендатором земельный участок осмотрен. Претензий к его состоянию не имеется. С момента подписания настоящего акта земельный участок считается переданным Арендатору.

Передал Арендодатель	Принял Арендатор
ИНН 2538111008	
г. Владивосток, ул. Светланская, д. 22	
И.о директора департамента земельных и имущественных отношений Приморского края	
_____	_____
Терехов Илья Александрович	

¹ Указываются ограничения (обременения) согласно извещению о проведении аукциона

И.о. директора департамента И.А. Терехов

Вакансии

Информация о приеме документов для участия в конкурсе на замещение вакантной должности государственной гражданской службы Приморского края и включение в кадровый резерв органов исполнительной власти Приморского края (для государственных гражданских служащих органов исполнительной власти Приморского края в порядке должностного роста) Администрации Приморского края объявляет конкурс на замещение вакантных должностей государственной гражданской службы Приморского края (далее - должность гражданской службы) и включение в кадровый резерв следующих органов исполнительной власти Приморского края
Департамент здравоохранения Приморского края <i>Отдел мониторинга реализации государственного задания по оказанию высокотехнологичной и специализированной медицинской помощи, санаторно-курортного лечения</i>
1. Ведущий специалист-эксперт Требования, предъявляемые: - к уровню профессиональных знаний: наличие знаний, подтвержденных документом государственного образца о высшем образовании по специальности: «Государственное и муниципальное управление», по направлению подготовки «Государственное и муниципальное управление»; - к стажу гражданской службы: без предъявления требований к стажу.
<i>Отдел опеки и попечительства (Уссурийский городской округ)</i>
2. Специалист-эксперт Требования, предъявляемые: - к уровню профессиональных знаний: наличие знаний, подтвержденных документом государственного образца о высшем образовании по направлению подготовки: «Педагогическое образование», по одной из специальностей укрупненной группы специальностей и направлений подготовки: «Образование и педагогика» - к стажу гражданской службы: без предъявления требований к стажу.

Департамент лесного хозяйства Приморского края <i>Отдел экономики, финансов и правового обеспечения</i>
3. Главный специалист-эксперт Требования, предъявляемые: - к уровню профессиональных знаний: наличие знаний, подтвержденных документом государственного образца о высшем образовании по направлению подготовки: «Юриспруденция», по специальности: «Юриспруденция»; - к стажу гражданской службы: без предъявления требований к стажу.
Департамент экономики и развития предпринимательства Приморского края <i>Отдел планирования</i>
4. Главный специалист-эксперт Требования, предъявляемые: - к уровню профессиональных знаний: наличие знаний, подтвержденных документом государственного образца о высшем образовании по одной из специальностей: «Национальная экономика», «Математические методы в экономике», «Экономика и управление на предприятии» (по отраслям), «Финансы и кредит», «Налоги и налогообложение», «Экономическая безопасность», по одному из направлений подготовки: «Экономика», «Финансы и кредит», «Прикладная информатика»; - к стажу гражданской службы: без предъявления требований к стажу.
5. Начальник отдела Требования, предъявляемые: - к уровню профессиональных знаний: наличие знаний, подтвержденных документом государственного образца о высшем образовании по одной из специальностей: «Национальная экономика», «Математические методы в экономике», «Экономика и управление на предприятии» (по отраслям), «Финансы и кредит», по одному из направлений подготовки: «Экономика», Финансы и кредит», «Прикладная информатика»; - к стажу гражданской службы: не менее четырех лет стажа государственной гражданской службы или не менее пяти лет стажа работы по специальности, направлению подготовки.
Департамент сельского хозяйства и продовольствия Приморского края <i>Отдел целевых программ, экономики и поставок</i>
6. Консультант Требования, предъявляемые: - к уровню профессиональных знаний: наличие знаний, подтвержденных документом государственного образца о высшем образовании

по одной из специальностей: по одной из специальностей: «Экономика и управление на предприятии (по отраслям)», «Бухгалтерский учет, анализ и аудит», «Финансы и кредит», «Экономическая безопасность», «Антикризисное управление»; по одному из направлений подготовки «Экономика», «Финансы и кредит», «Менеджмент»;

- к стажу гражданской службы: не менее двух лет стажа государственной гражданской службы или не менее четырех лет стажа работы по специальности, направлению подготовки, а для лиц, имеющих дипломы специалиста или магистра с отличием, в течение трех лет со дня выдачи диплома - не менее одного года стажа государственной гражданской службы или стажа работы по специальности, направлению подготовки.

Гражданину Российской Федерации, изъявившему желание участвовать в конкурсе, необходимо представить следующие документы:

- 1) личное заявление (пишется при подаче документов на конкурс);
- 2) собственноручно заполненную и подписанную анкету, по форме утвержденной Постановлением Правительства Российской Федерации от 26 мая 2005 года N 667-р (анкета размещена e-mail: www.primorsky.ru, "Полезная информация", "Карьера", "Конкурсы и вакансии");
- 3) копию паспорта или заменяющего его документа (соответствующий документ предъявляется лично по прибытии на конкурс);
- 4) копию трудовой книжки (за исключением случаев, когда служебная (трудова) деятельность осуществляется впервые) или иные документы, подтверждающие служебную (трудоую) деятельность гражданина;
- 5) копию документов о профессиональном образовании, а также по желанию гражданина - о дополнительном профессиональном образовании, о присвоении ученой степени, ученого звания, заверенные нотариально или кадровыми службами по месту работы (службы);
- 6) две фотографии (3 x 4);
- 7) иные документы, предусмотренные Федеральным законом от 27 июля 2004 г. N 79-ФЗ «О государственной гражданской службе Российской Федерации», другими федеральными законами, указами Президента Российской Федерации и постановлениями Правительства Российской Федерации.

Копии документов на замещение вакантной должности государственной гражданской службы заверяются кадровыми службами или нотариально, либо копии предоставляются одновременно с их оригиналами.

К вышеуказанному пакету документов рекомендуется прилагать резюме, с указанием периодов трудовой деятельности и приобретенных при исполнении должностных обязанностей знаний и умений.

Требования, предъявляемые к претендентам на замещение должностей гражданской службы: гражданство Российской Федерации; достижение возраста 18 лет; владение государственным языком Российской Федерации; уровень профессионального образования, установленный статьей 8 Закона Приморского края от 07 июня 2012 года № 51-КЗ "О государственной гражданской службе Приморского края"; стаж государственной гражданской службы (государственной службы иных видов) или стаж (опыт) по специальности, установленные статьей 8 Закона Приморского края "О государственной гражданской службе Приморского края"; профессиональные знания и умения, необходимые для исполнения должностных обязанностей, установленные распоряжение Губернатора Приморского края от 15 августа 2016 № 146-гр «О квалификационных требованиях к знаниям и умениям, необходимым для исполнения должностных обязанностей государственными гражданскими служащими Приморского края, замещающими должности государственной гражданской службы Приморского края в аппарате Губернатора Приморского края, аппарате Администрации Приморского края, органах исполнительной власти Приморского края, представителем нанимателя для которых является Губернатор Приморского края либо уполномоченное им должностное лицо» и должностными регламентами государственных гражданских служащих Приморского края.

Гражданин не допускается к участию в конкурсе в связи с его несоответствием квалификационным требованиям к вакантной должности гражданской службы, а также в связи с ограничениями, установленными законодательством Российской Федерации для поступления на гражданскую службу и ее прохождения, в случае: признания его недееспособным или ограниченно дееспособным решением суда, вступившим в законную силу; осуждения его к наказанию, исключающему возможность исполнения должностных обязанностей по должности государственной службы (гражданской службы), по приговору суда, вступившему в законную силу, а также в случае наличия не снятой или не погашенной в установленном федеральным законом порядке судимости; отказа от прохождения процедуры оформления допуска к сведениям, составляющим государственную и иную охраняемую федеральным законом тайну, если исполнение должностных обязанностей по должности гражданской службы, на замещение которой претендует гражданин, или по замещаемой государственным гражданским служащим Приморского края (далее - гражданский служащий) должности связано с использованием таких сведений; близкого родства или свойства (родители, супруги, дети, братья, сестры, а также братья, сестры, родители и дети супругов) с гражданским служащим, если замещение должности гражданской службы связано с непосредственной подчиненностью или подконтрольностью одного из них другому; выхода из гражданства Российской Федерации или приобретения гражданства другого государства; наличия гражданства другого государства (других государств), если иное не предусмотрено международным договором Российской Федерации; предоставления подложных документов или заведомо ложных сведений при поступлении на гражданскую службу; непредставления установленных Федеральным законом «О государственной гражданской службе Российской Федерации» сведений или предоставления заведомо ложных сведений о доходах, об имуществе и обязательствах имущественного характера.

Условия прохождения государственной гражданской службы в органах исполнительной власти Приморского края регламентируются Федеральным законом от 27 июля 2004 г. № 79-ФЗ «О государственной гражданской службе Российской Федерации», Законом Приморского края от 16.05.2007 № 62-КЗ «О реестре должностей государственной гражданской службы Приморского края и о денежном содержании государственных гражданских служащих Приморского края», Законом Приморского края от 24.12.2007 № 171-кз «О порядке и условиях выплаты единовременного поощрения государственным гражданским служащим Приморского края», Постановлением Губернатора Приморского края от 09.03.2010 № 15-пг «О порядке назначения некоторых дополнительных выплат государственным гражданским служащим Приморского края, представителем нанимателя которых является Губернатор Приморского края», Постановлением Губернатора Приморского края от 01.09.2009 № 60-пг «Об утверждении перечня должностей государственной гражданской службы Приморского края, при назначении на которые граждане и при замещении которых государственные гражданские служащие Приморского края обязаны представлять сведения о своих доходах, об имуществе и обязательствах имущественного характера членов своей семьи», Постановлением Губернатора Приморского края от 15.07.2008 № 58-пг «Об утверждении Порядка назначения и выплаты пенсии за выслугу лет государственным гражданским служащим Приморского края», Постановлением Губернатора Приморского края от 30.07.2008 № 73-пг «Об утверждении Порядка и условий командирования государственных гражданских служащих Приморского края», Постановлением Губернатора Приморского края от 09.02.2007 № 27-пг «Об утверждении Положения о кадровом резерве на государственной гражданской службе Приморского края», Постановлением Администрации Приморского края от 07.04.2008 № 86-па «Об утверждении Порядка исчисления денежного содержания государственных гражданских служащих Приморского края» и иными правовыми актами по вопросам государственной гражданской службы Российской Федерации и Приморского края.

Нормативно-правовые акты размещены на сайте Администрации Приморского края www.primorsky.ru ("Полезная информация", "Карьера", "Госслужба", "Нормативно-правовые акты").

Место и время приема документов:

Документы, указанные в настоящем объявлении, представляются в течение 21 дня со дня размещения объявления о приеме документов для участия в конкурсе на официальном сайте Администрации Приморского края в сети «Интернет».

Документы принимаются по адресу: 690110, г. Владивосток, ул. Светланская, д. 22, кабинет 301 "б", понедельник, среда, пятница с 9.00 до 13.00, вторник, четверг с 14.00 до 17.00 часов. Обеденный перерыв с 13-00 до 14-00. Запись на пропуск в здание и (или) на подачу документов осуществляется не менее чем за один день до подачи документов по указанному телефону (контактный телефон: 220-92-00).

Документы должны быть поданы не позднее 13.00 часов (время местное) **20 апреля 2017 года.**

Несвоевременное представление документов, представление их не в полном объеме или с нарушением правил оформления являются основанием для отказа гражданину в их приеме.

За разъяснениями по всем вопросам проведения конкурса обращаться в департамент государственной гражданской службы и кадров Администрации Приморского края по телефону: (423) 220-92-00, с 9.00 до 13.00 и с 14.00 до 18.00 часов (время местное), сайт Администрации Приморского края www.primorsky.ru (папка "Полезная информация", "Карьера", "Госслужба", "Нормативно-правовые акты").

На сайте Администрации Приморского края претенденты могут ознакомиться с Федеральным законом от 27 июля 2004 года N 79-ФЗ «О государственной гражданской службе Российской Федерации», Указом Президента Российской Федерации от 01 февраля 2005 года № 112 "О конкурсе на замещение вакантной должности государственной гражданской службы Российской Федерации и другими информационными материалами.

Конкурс проводится в два этапа:

- 1 этап – прием документов, тестирование, рассмотрение документов и результатов тестирования.
- 2 этап – индивидуальное собеседование.

Предполагаемая дата проведения конкурса – **17 мая 2017 года**, место проведения – Администрация Приморского края.

Расходы, связанные с участием в конкурсе (проезд к месту проведения конкурса и обратно, проживание и др.), осуществляются кандидатами за счет собственных средств.

Администрация Приморского края сообщает, что для граждан, заинтересованных в поступлении на государственную гражданскую службу, в сети Интернет размещен сайт «**Федеральный портал государственной службы и управленческих кадров**».

Структура портала представлена несколькими ключевыми разделами: «О госслужбе», «Новости», «Об образовании», «Вакансии», в которых содержится информация о нормативно-правовых актах в области государственной гражданской службы (с возможностью поиска), о высших учебных заведениях, осуществляющих подготовку специалистов в сфере государственного и муниципального управления, а также о вакантных должностях государственной гражданской службы.

С подробной информацией о Федеральном портале государственной службы и управленческих кадров можно ознакомиться по адресу: <http://www.gossulzhba.gov.ru>

Информация

о приеме документов для участия в конкурсе на включение в кадровый резерв органов исполнительной властиПриморского края (для государственных гражданских служащих органов исполнительной власти Приморского края в порядке должностного роста) Администрация Приморского края объявляет конкурс на включение в кадровый резерв органов исполнительной власти Приморского края (для государственных гражданских служащих органов исполнительной власти Приморского края в порядке должностного роста)

Департамент государственного заказа Приморского края
Отдел правовой работы

Главный консультант

категория «специалисты» ведущей группы

Требования, предъявляемые:

- к уровню профессиональных знаний: наличие знаний, подтвержденных документом государственного образца о высшем образовании по направлению подготовки «Юриспруденция», по одной из специальности «Юриспруденция»;
- к стажу гражданской службы: не менее двух лет стажа государственной гражданской службы или не менее четырех лет стажа по специальности, направлению подготовки, а для лиц, имеющих дипломы специалиста или магистра с отличием, в течение трех лет со дня выдачи диплома – не менее одного года стажа государственной гражданской службы или стажа работы по специальности.

Главный консультант

категория «специалисты» ведущей группы

Требования, предъявляемые:

- к уровню профессиональных знаний: наличие знаний, подтвержденных документом государственного образца о высшем образовании по направлению подготовки «Юриспруденция»; по специальности «Юриспруденция»;
- к стажу гражданской службы: не менее двух лет стажа государственной гражданской службы или не менее четырех лет стажа по специальности, направлению подготовки, а для лиц, имеющих дипломы специалиста или магистра с отличием, в течение трех лет со дня выдачи диплома – не менее одного года стажа государственной гражданской службы или стажа работы по специальности.

Гражданину Российской Федерации, изъявившему желание участвовать в конкурсе, необходимо представить следующие докумен-

E-mail: info@primgazeta.ru

Тел. бухгалтерии: 8 (423) 2-406-419

Учредитель: Администрация Приморского края

(690110, г. Владивосток, ул. Светланская, 22)

Издатель: Краевое государственное автономное учреждение

«Редакция газеты «Приморская газета: официальное издание

органов государственной власти Приморского края»

Свидетельство о регистрации СМИ от 15.09.2016

ты:

- 1) личное заявление (пишется при подаче документов на конкурс);
- 2) собственноручно заполненную и подписанную анкету, по форме утвержденной Постановлением Правительства Российской Федерации от 26 мая 2005 года N 667-р (анкета размещена e-mail: www.primorsky.ru, "Полезная информация", "Карьера", "Конкурсы и вакансии");
- 3) копию паспорта или заменяющего его документа (соответствующий документ предъявляется лично по прибытии на конкурс);
- 4) копию трудовой книжки (за исключением случаев, когда служебная (трудова) деятельность осуществляется впервые) или иные документы, подтверждающие служебную (трудоую) деятельность гражданина;
- 5) копию документов о профессиональном образовании, а также по желанию гражданина - о дополнительном профессиональном образовании, о присвоении ученой степени, ученого звания, заверенные нотариально или кадровыми службами по месту работы (службы);
- 6) две фотографии (3 x 4);
- 7) иные документы, предусмотренные Федеральным законом от 27 июля 2004 г. N 79-ФЗ «О государственной гражданской службе Российской Федерации», другими федеральными законами, указами Президента Российской Федерации и постановлениями Правительства Российской Федерации.

Копии документов на замещение вакантной должности государственной гражданской службы заверяются кадровыми службами или нотариально, либо копии предоставляются одновременно с их оригиналами.

К вышеуказанному пакету документов рекомендуется прилагать резюме, с указанием периодов трудовой деятельности и приобретенных при исполнении должностных обязанностей знаний и умений.

Требования, предъявляемые к претендентам на замещение должностей гражданской службы: гражданство Российской Федерации; достижение возраста 18 лет; владение государственным языком Российской Федерации; уровень профессионального образования, установленный статьей 8 Закона Приморского края от 07 июня 2012 года № 51-КЗ "О государственной гражданской службе Приморского края"; стаж государственной гражданской службы (государственной службы иных видов) или стаж (опыт) по специальности, установленные статьей 8 Закона Приморского края "О государственной гражданской службе Приморского края"; профессиональные знания и умения, необходимые для исполнения должностных обязанностей, установленные распоряжение Губернатора Приморского края от 15 августа 2016 № 146-гр «О квалификационных требованиях к знаниям и умениям, необходимым для исполнения должностных обязанностей государственными гражданскими служащими Приморского края, замещающими должности государственной гражданской службы Приморского края в аппарате Губернатора Приморского края, аппарате Администрации Приморского края, органах исполнительной власти Приморского края, представителем нанимателя для которых является Губернатор Приморского края либо уполномоченное им должностное лицо» и должностными регламентами государственных гражданских служащих Приморского края.

Гражданин не допускается к участию в конкурсе в связи с его несоответствием квалификационным требованиям к вакантной должности гражданской службы, а также в связи с ограничениями, установленными законодательством Российской Федерации для поступления на гражданскую службу и ее прохождения, в случае: признания его недееспособным или ограниченно дееспособным решением суда, вступившим в законную силу; осуждения его к наказанию, исключающему возможность исполнения должностных обязанностей по должности государственной службы (гражданской службы), по приговору суда, вступившему в законную силу, а также в случае наличия не снятой или не погашенной в установленном федеральным законом порядке судимости; отказа от прохождения процедуры оформления допуска к сведениям, составляющим государственную и иную охраняемую федеральным законом тайну, если исполнение должностных обязанностей по должности гражданской службы, на замещение которой претендует гражданин, или по замещаемой государственным гражданским служащим Приморского края (далее - гражданский служащий) должности связано с использованием таких сведений; близкого родства или свойства (родители, супруги, дети, братья, сестры, а также братья, сестры, родители и дети супругов) с гражданским служащим, если замещение должности гражданской службы связано с непосредственной подчиненностью или подконтрольностью одного из них другому; выхода из гражданства Российской Федерации или приобретения гражданства другого государства; наличия гражданства другого государства (других государств), если иное не предусмотрено международным договором Российской Федерации; предоставления подложных документов или заведомо ложных сведений при поступлении на гражданскую службу; непредставления установленных Федеральным законом «О государственной гражданской службе Российской Федерации» сведений или предоставления заведомо ложных сведений о доходах, об имуществе и обязательствах имущественного характера.

Условия прохождения государственной гражданской службы в органах исполнительной власти Приморского края регламентируются Федеральным законом от 27 июля 2004 г. № 79-ФЗ «О государственной гражданской службе Российской Федерации», Законом Приморского края от 16.05.2007 № 62-КЗ «О реестре должностей государственной гражданской службы Приморского края и о денежном содержании государственных гражданских служащих Приморского края», Законом Приморского края от 24.12.2007 № 171-кз «О порядке и условиях выплаты единовременного поощрения государственным гражданским служащим Приморского края», Постановлением Губернатора Приморского края от 09.03.2010 № 15-пг «О порядке назначения некоторых дополнительных выплат государственным гражданским служащим Приморского края, представителем нанимателя которых является Губернатор Приморского края», Постановлением Губернатора Приморского края от 01.09.2009 № 60-пг «Об утверждении перечня должностей государственной гражданской службы Приморского края, при назначении на которые граждане и при замещении которых государственные гражданские служащие Приморского края обязаны представлять сведения о своих доходах, об имуществе и обязательствах имущественного характера членов своей семьи», Постановлением Губернатора Приморского края от 15.07.2008 № 58-пг «Об утверждении Порядка назначения и выплаты пенсии за выслугу лет государственным гражданским служащим Приморского края», Постановлением Губернатора Приморского края от 30.07.2008 № 73-пг «Об утверждении Порядка и условий командирования государственных гражданских служащих Приморского края», Постановлением Губернатора Приморского края от 09.02.2007 № 27-пг «Об утверждении Положения о кадровом резерве на государственной гражданской службе Приморского края», Постановлением Администрации Приморского края от 07.04.2008 № 86-па «Об утверждении Порядка исчисления денежного содержания государственных гражданских служащих Приморского края» и иными правовыми актами по вопросам государственной гражданской службы Российской Федерации и Приморского края.

Нормативно-правовые акты размещены на сайте Администрации Приморского края www.primorsky.ru ("Полезная информация", "Карьера", "Госслужба", "Нормативно-правовые акты").

Место и время приема документов:

Документы, указанные в настоящем объявлении, представляются в течение 21 дня со дня размещения объявления о приеме документов для участия в конкурсе на официальном сайте Администрации Приморского края в сети «Интернет».

Документы принимаются по адресу: 690110, г. Владивосток, ул. Светланская, д. 22, кабинет 301 "б", понедельник, среда, пятница с 9.00 до 13.00, вторник, четверг с 14.00 до 17.00 часов. Обеденный перерыв с 13-00 до 14-00. Запись на пропуск в здание и (или) на подачу документов осуществляется не менее чем за один день до подачи документов по указанному телефону (контактный телефон: 220-92-00).

Документы должны быть поданы не позднее 13.00 часов (время местное) **20 апреля 2017 года.**

Несвоевременное представление документов, представление их не в полном объеме или с нарушением правил оформления являются основанием для отказа гражданину в их приеме.

За разъяснениями по всем вопросам проведения конкурса обращаться в департамент государственной гражданской службы и кадров Администрации Приморского края по телефону: (423) 220-92-00, с 9.00 до 13.00 и с 14.00 до 18.00 часов (время местное), сайт Администрации Приморского края www.primorsky.ru (папка "Полезная информация", "Карьера", "Госслужба", "Нормативно-правовые акты").

На сайте Администрации Приморского края претенденты могут ознакомиться с Федеральным законом от 27 июля 2004 года N 79-ФЗ «О государственной гражданской службе Российской Федерации», Указом Президента Российской Федерации от 01 февраля 2005 года № 112 "О конкурсе на замещение вакантной должности государственной гражданской службы Российской Федерации и другими информационными материалами.

Конкурс проводится в два этапа:

- 1 этап – прием документов, тестирование, рассмотрение документов и результатов тестирования.
- 2 этап – индивидуальное собеседование.

Предполагаемая дата проведения конкурса – **17 мая 2017 года**, место проведения – Администрация Приморского края.

Расходы, связанные с участием в конкурсе (проезд к месту проведения конкурса и обратно, проживание и др.), осуществляются кандидатами за счет собственных средств.

Администрация Приморского края сообщает, что для граждан, заинтересованных в поступлении на государственную гражданскую службу, в сети Интернет размещен сайт «**Федеральный портал государственной службы и управленческих кадров**».

Структура портала представлена несколькими ключевыми разделами: «О госслужбе», «Новости», «Об образовании», «Вакансии», в которых содержится информация о нормативно-правовых актах в области государственной гражданской службы (с возможностью поиска), о высших учебных заведениях, осуществляющих подготовку специалистов в сфере государственного и муниципального управления, а также о вакантных должностях государственной гражданской службы.

С подробной информацией о Федеральном портале государственной службы и управленческих кадров можно ознакомиться по адресу: <http://www.gossulzhba.gov.ru>

Земельные участки

Сведения обязательны для опубликования согласно Земельному Кодексу Российской Федерации, Закону Приморского края от 29.12.2003 № 90-КЗ «О регулировании земельных отношений в Приморском крае»

Департамент земельных и имущественных отношений Приморского края

Информация о предоставлении земельного участка:

Департамент земельных и имущественных отношений Приморского края сообщает о предоставлении земельного участка:

расположенного по адресу: г. Владивосток, в районе ул. Шилкинская, 11, площадью 214 кв. м, в аренду Егоровой Светлане Петровне, вид разрешенного использования: стоянки автомобильного транспорта, для целей, не связанных со строительством: для размещения стоянки автомобильного транспорта (без права уничтожения зеленых насаждений).

Департамент земельных и имущественных отношений Приморского края информирует о возможности предоставления в аренду земельного участка площадью 1848 кв. м для ведения личного подсобного хозяйства. Местоположение земельного участка: Приморский край, Шкотовский район, с. Многоудобное, пер. Лесной, в районе д. 1. Существующие ограничения и обременения: весь земельный участок расположен в втором и третьем поясах зоны санитарной охраны источников водоснабжения, часть площадью 655 кв.м – в водоохранной зоне, часть площадью 208 кв.м – в прибрежной

защитной полосе.

В соответствии со статьей 39.18 Земельного кодекса Российской Федерации граждане, заинтересованные в предоставлении земельного участка для ведения личного подсобного хозяйства, в течение тридцати дней со дня опубликования и размещения настоящего извещения вправе подать заявление о намерении участвовать в аукционе по продаже права на заключение договора аренды указанного земельного участка.

Дата окончания приема заявлений: 05.05.2017.

Адрес и способ подачи заявлений о намерении участвовать в аукционе: заявления граждан о намерении участвовать в аукционе с указанием даты опубликования извещения принимаются в письменной форме путем обращения в департамент земельных и имущественных отношений Приморского края в рабочие дни по адресу: Приморский край, г. Владивосток, ул. Бородинская, д. 12, каб. 319, с 10.00 до 17.00, перерыв с 13.00 до 14.00, а также по электронной почте департамента: land@primorsky.ru.

Ознакомиться со схемой расположения земельного участка на бумажном носителе, в соответствии с которой предстоит образовать данный земельный участок, возможно по адресу: Приморский край, г. Владивосток, ул. Бородинская, д. 12, каб. 114 (каждый вторник с 10.00 до 17.00 по местному времени, перерыв с 13.00 до 14.00).

Время подписания в печать:

по графику: 04.04.2017 г. в 18:00, по факту: 21:00

Газета распространяется бесплатно и по подписке
ПОДПИСНОЙ ИНДЕКС: 31576

«Приморская газета»: официальное издание органов государственной власти Приморского края
Почтовый адрес редакции, издателя:
690106, г. Владивосток, Партизанский проспект, 2а
Главный редактор: О. С. Менихарт
Выпускающий редактор: Даниил Хомик
Корректор: Светлана Лобода
Тел. редакции: 8 (423) 2-406-251

E-mail: info@primgazeta.ru
Тел. бухгалтерии: 8 (423) 2-406-419
Учредитель: Администрация Приморского края
(690110, г. Владивосток, ул. Светланская, 22)
Издатель: Краевое государственное автономное учреждение
«Редакция газеты «Приморская газета: официальное издание органов государственной власти Приморского края»
Свидетельство о регистрации СМИ от 15.09.2016

ПИ № ФС 77 - 66972. Выдано Федеральной службой по надзору в сфере связи, информационных технологий и массовых коммуникаций (РОСКОМНАДЗОР)
Тираж номера: 500 экз.
Отпечатано: ООО «Типография «Комсомольская правда» - владивостокский филиал, г. Владивосток, ул. Героев Тихоокеанцев, 5а, тел. 8 (423) 261-47-16.
Заказ 595